



**Wes-Kaapse
Regering**

Maatskaplike Ontwikkeling

BETER TESAME.

JAARLIKSE PRESTASIEPLAN

2016/2017

VRYWARING

Die Engelse weergawe van die Jaarlikse Prestasieplan word as die amptelike teks beskou. Die Departement kan nie aanspreeklik gehou word vir enige waninterpretasie wat in die vertalingsproses vergekóm het nie.

Hierdie jaarlikse prestasieplan is opgestel deur die hoofdirektoraat: sakebeplanning en strategie, Departement van Maatskaplike Ontwikkeling.

Om addisionele afskrifte van hierdie dokument te bekom, kontak asseblief:

Die Departementshoof
Departement van Maatskaplike Ontwikkeling
Privaatsak X9112
Kaapstad
8000
Suid-Afrika

Tel: +27-21-4834436
Faks: +27-21-4836824
e-pos: Connie.Majambe@westerncape.gov.za

PR30/2016
ISBN: 978-0-621-44302-8

Titel van publikasie: Wes-Kaapse Departement van Maatskaplike Ontwikkeling, Jaarlikse Prestasieplan 2016/17

TOLVRYE NR: 0800 220 250

WEBWERF: <http://www.westerncape.gov.za>

Provinsiale Minister van Maatskaplike Ontwikkeling

As Wes-Kaapse minister vir maatskaplike ontwikkeling, is ek bevoorreg om hierdie departement reeds vir bykans twee jaar in hierdie nuwe vyf-jaar-ampstermyn te kon lei. In hierdie termyn is ons vasbeslote om ons konstitusionele, wetgewende en verkiesingsmandate sowel as die doelwitte van die nasionale ontwikkelingsplan (NOP) doeltreffend en doelmatig gestand te doen. Gedurende hierdie termyn word die werk van Maatskaplike Ontwikkeling begelei deur 'n stel van vyf provinsiale strategiese doelstellings (PSD's) wat hierdie onderskeie mandate verenig en hulle in 'n stel diensleweringsprioriteite omskakel. Van besondere belang vir maatskaplike ontwikkeling is PSD 2: *Om onderwysuitkomst en geleenthede vir jeugontwikkeling te verbeter*, en PSD 3: *Om welstand en veiligheid te verhoog en maatskaplike euwels te verminder*.

Vanjaar se jaarlikse prestasieplan (JPP) bou voort op die eerste stappe wat die departement geneem het om sy strategiese doelstellings te verwesenlik, welke doelstellings ag geslaan het op die jongste navorsingsdata oor sosio-ekonomiese behoeftes en uitdagings in die provinsie.

PSD 2 verg dat ons ons dienste op ondersteuning rig en, waar nodig, jong kinders beskerm sodat hulle skoolgereed is en in skole kan aanbly om sodoende hul reg tot veilige en toereikende sorg gestand te doen. Voorts noop dit ons om selfs meer klem te plaas op die ontwikkeling van die jeug nadat hulle skool verlaat het sodat hulle die gaping tussen om onderrig te word en om finansiëel onafhanklik te wees, kan oorbrug. Ondermeer verg dit van ons:

- Om die opvoedkundige aspekte rondom vroeëkinderonwikkeling (VKO) te versterk waar die grootste nood bestaan, met ander woorde in gemeenskappe waar skoolgereedheid te kort skiet;
- Om toegang tot meer vaardigheidsontwikkeling- en ekonomiese geleenthede te fasiliteer vir jongmense wat hul skoolopleiding voltooi het; en
- Om te verseker dat skole toegang het tot maatskaplikewerkdienste sodat kinders wat risikogedrag openbaar, of deur trauma geaffekteer word, bygestaan kan word.

Ek bly onwrikbaar in my voorneme om geleenthede vir kinders en die jeug te ondersteun en te verhoog. Namate ons die ontplooiing van die provinsiale VKO-strategie en jeugstrategie voortsit, sal ons verseker dat programme vir jongmense volhoubaar is en 'n betekenisvolle impak op hul lewens het, in die besonder namate dit met die verlaging van werkloosheid onder die jeug verband hou. Met hierdie doel voor oë is ons inisiatiewe daarop gerig om jongmense te help om ekonomies selfonderhoudend, onafhanklik en gesond te wees; positiewe gesin-, persoonlike en sosiale verhoudinge te handhaaf; en 'n aktiewe bydrae tot die gemeenskap te lewer. In hierdie verband is een van die innovasies wat deur my kantoor geïnisieer is 'n program om vaardighede aan die jeug oor te dra waarby jongmense van oral in die provinsie betrek word. Die program het tot dusver 33 landelike dorpe bereik en meer as 185 jongmense betrek en sal in die nuwe boekjaar ontplooi word om meer gemeenskappe te betrek.

PSD 3 verg, onder andere, dat ons psigososiale ondersteuningsdienste bied ten einde die skade verwant aan maatskaplike euwels in die provinsie te verlaag, soos:

- Behandeling en verwante intervensies vir middelmisbruik;
- Intervensies om kinders teen mishandeling en verwaarlosing te beskerm;
- Versorging en ondersteuning van slagoffers van gesinsgeweld; en
- Ondersteuning aan gesinne en ouers wat in gevaar verkeer.

Die dienste wat spesifiek deur hierdie departement gelewer word, waarvoor 'n eie stel standaard en praktyke neergelê is, sal gebruik word om tot 'n groter prentjie by te dra waarin hierdie departement saam met ander departemente daaraan werk om ons vernaamste provinsiale uitkomst aan te dryf, met insluiting van:

1. Kinders wat gesond is en al hoe beter onderrig word;
2. Jongmense wat positief en betrokke is;
3. Gesinne wat veerkragtig is;
4. Gemeenskappe wat energiek en veerkragtig is; en
5. 'n Werksmag wat gesond en produktief is.

Ten einde te verseker dat die departement sy mandaat binne 'n toenemend beperkte ekonomiese omgewing tot uitvoer kan bring, behels hierdie taak deels dat organisatoriese ontwikkeling deurentyd verbeter moet word. Die konsolidering en versterking van bestuurstelsels en interne beheermaatreëls is en bly 'n prioriteit vir hierdie departement, veral namate hierdie stelsels en maatreëls betrekking het op die akkuraatheid en bruikbaarheid van die departement se prestasie-inligting. Om akkurate prestasiedata vanaf meer as 2 000 gekontrakteerde organisasies sonder winsbejag (OSW's), 35 plaaslike diensleweringkantore en 'n reeks departementeelbestuurde residensiële fasiliteite vir kinders en volwassenes te bekom, is 'n groot uitdaging. Dit is allerbelangrik dat ons deurentyd moet weet waar ons met die realisering van ons strategiese doelstellings staan; insgelyks moet ons die publiek die versekering kan bied dat fondse wat vir hierdie dienste bestem is, maksimale voordele vir die armes en die kwesbare gemeenskappe van die Wes-Kaap oplewer.

As 'n departement is ons steeds onwrikbaar in ons voorneme om ons deel te doen en te sorg dat daar na die mense van die Wes-Kaap omgesien word. Om doeltreffend werk te maak van die maatskaplike uitdagings waarvoor ons te staan kom, bly 'n oorweldigende taak, veral binne die konteks van 'n snelgroeïende provinsiale bevolking en 'n krimpende nasionale fiskus. Ek vertrou dat hierdie JPP ons respons op hierdie uitdaging op 'n duidelike en gefokusde manier verwoord en dat dit ons bestuur en personeel goed sal begelei namate hulle met die implementering daarvan voortgaan.



PROVINSIALE MINISTER VAN MAATSKAPLIKE ONTWIKKELING

Advokaat A. Fritz

Datum: 02 Maart 2016

AMPTELIKE AFTEKENING

Daar word hiermee gesertifiseer dat hierdie jaarlikse prestasieplan:

- Deur die bestuur van die Departement van Maatskaplike Ontwikkeling, onder leiding van adv. Albert Fritz, ontwikkel is en in ooreenstemming met die departement se strategiese plan voorberei is;
- Ag slaan op alle tersaaklike beleide, wetgewing en ander mandate waarvoor die departement verantwoordelik is;
- Die prestasieteikens wat die departement van voorneme is om te behaal, gegewe die hulpbronne wat in die begroting vir 2016/17 beskikbaar gestel is, akkuraat weerspieël.

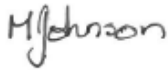

me. Marion Johnson
Hoofdirekteur: Sakebeplanning en -strategie



mnr. Juan Smith
Hoof- finansiële beampte (HFB)



dr. Robert Macdonald
Rekenpligtige beampte

Goedgekeur deur:



adv. Albert Fritz
Uitvoerende gesag
Datum: 02 Maart 2016

Inhoud

VRYWARING	2
VOORWOORD	3
AMPTELIKE AFTEKENING	5
DEEL A: STRATEGIESE OORSIG	13
1 Visie	13
2 Missie	13
3 Waardes	13
4 Wetgewende en ander mandate en kernfunksies	14
4.1 Konstitusionele mandate	14
4.2 Wetgewende mandate	14
4.3 Kernfunksies van die departement	16
4.4 Beleidsmandate	16
4.5 Tersaaklike hofuitsprake	19
4.6 Beplande beleidsinisiatiewe	19
5 Omstandigheidsontleiding	20
5.1 Prestasie-omgewing	20
5.2 Organiseriese omgewing	22
5.3 Organiseriese Struktuur	27
5.4 Beskrywing van die strategiese beplanningsproses	28
5.5 Bewerkstelling van ooreenstemming tussen die departementele mandate en die tersaaklike hoofstukke van die nasionale ontwikkelingsplan (NOP), uitkomste van die mediumtermyn-strategiese raamwerk (MTR), EenKaap2040 en provinsiale strategiese doelstellings (PSD)	29
6 Departementele strategiese uitkomsgeoriënteerde doelstellings	32
7 Oorsig van 2016/17-begroting en MTUR-ramings	34
7.1 Beraamde uitgawes	34
Begrotingsbesluite	36

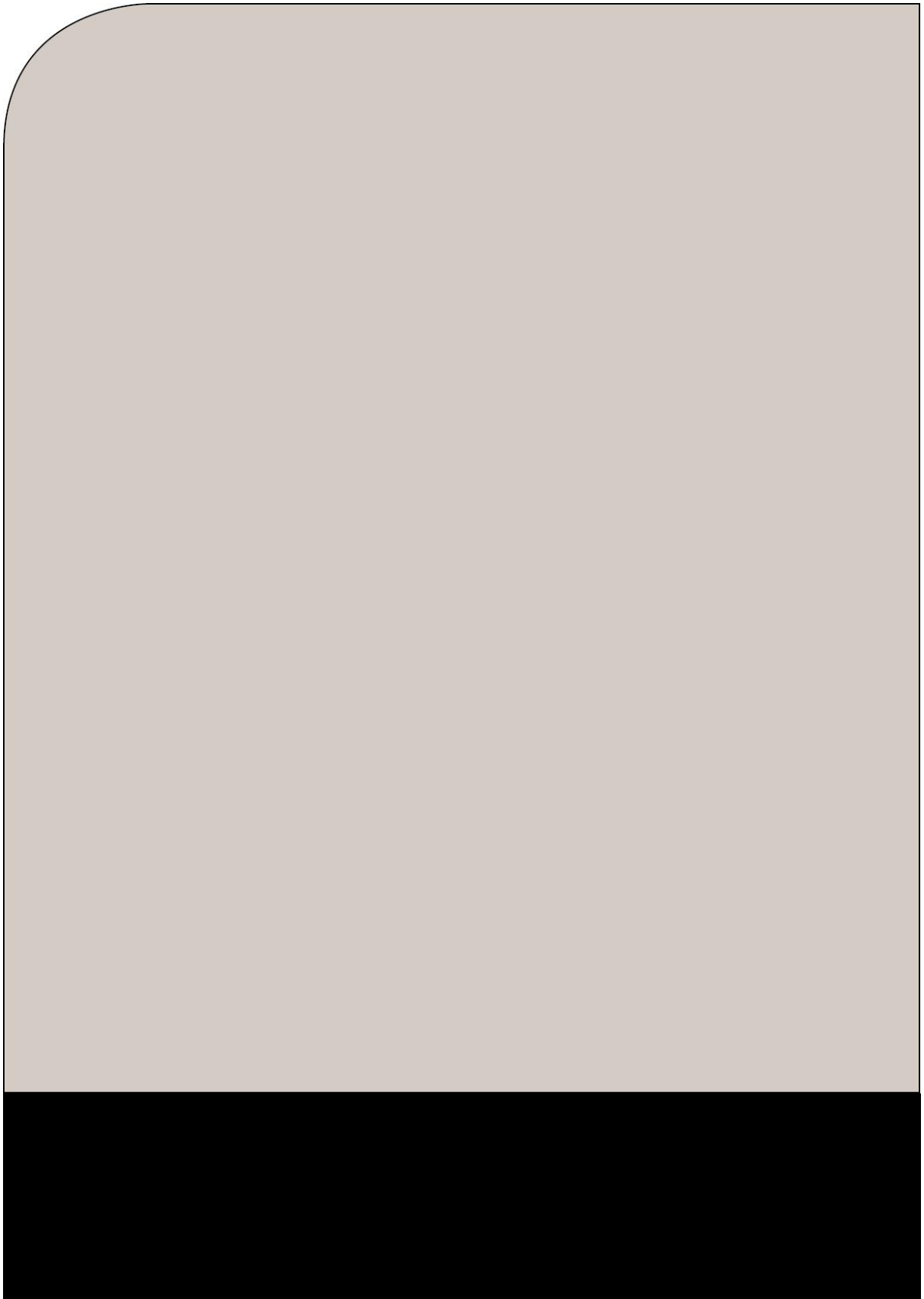

8	Program 1: Administrasie	39
8.1	Rekonsiliasie van prestasieteikens met die begroting en MTUR	41
8.2	Risikobestuur	43
Subprogram 2.1	Bestuur en ondersteuning	44
Subprogram 2.2	Dienste aan ouer persone	44
Subprogram 2.3	Dienste vir persone met gestremdhede	47
Subprogram 2.4	MIV en VIGS	49
Subprogram 2.5	Maatskaplike noodleniging	50
8.3	Rekonsiliasie van prestasieteikens met die begroting en MTUR	52
	Beraamde uitgawes	52
8.4	Risikobestuur	54
9	Program 3: Kinders en Gesinne	55
Subprogram 3.1	Bestuur en ondersteuning	55
Subprogram 3.2	Versorging van en dienste aan gesinne	55
Subprogram 3.3	Kindersorg-en-beskerming	57
Subprogram 3.4	VKO en gedeeltelike sorg	60
Subprogram 3.5	Kinder-en-jeugsorgsentrusms	62
Subprogram 3.6	Gemeenskapsgebaseerde versorgingsdienste vir kinders	64
9.1	Rekonsiliasie van prestasieteikens met die begroting en MTUR	65
	Beraamde uitgawes	65
	Prestasie en bestedingstendense	67
9.2	Risikobestuur	67
10	Program 4: Herstellende Dienste	68
	Doel van die program	68
	Verskaf geïntegreerde ontwikkelingsgerigte maatskaplikemisdadvoorkoming- en anti-middelmisbruikdienste aan die kwesbaarste mense in vennootskap met belanghebbers en organisasies vanuit die burgerlike samelewing.	68
Subprogram 4.1	Bestuur en ondersteuning	68

Subprogram 4.2	Misdadvoorkoming en ondersteuning	68
Subprogram 4.3	Slagofferbemaagtiging	72
Subprogram 4.4	Middelmisbruik, voorkoming en rehabilitasie	74
10.1	Rekonsiliasie van prestasieteikens met die begroting en MTUR	77
	Beraamde uitgawes	77
	Prestasie en bestedingstendense	79
10.2	Risikobestuur	79
11	Program 5: Ontwikkeling en Navorsing	80
Subprogram 5.1	Bestuur en ondersteuning	80
Subprogram 5.2	Gemeenskapsmobilisering	80
Subprogram 5.3	Institusionele kapasiteitsbou (IKB) en ondersteuning vir OSW's	80
Subprogram 5.5	Gemeenskapsgebaseerde navorsing en beplanning	84
Subprogram 5.6	Jeugontwikkeling	84
Subprogram 5.7	Vroue-ontwikkeling	87
Subprogram 5.8	Bevordering van bevolkingsbeleid	87
	Beraamde uitgawes	89
	Prestasie en bestedingstendense	91
11.1	Risikobestuur	91
	DEEL C: KOPPELINGS MET ANDER PLANNE	93
12	Koppelings met langtermyn-infrastruktuurplanne en ander kapitaalplanne	93
13	VOORWAARDELIKE TOEKENNINGS	95
14	OPENBARE ENTITEITE	95
15	OPENBARE-PRIVATE-VENNOOTSKAPPE	95
	BYLAE A: VERANDERINGS AAN STRATEGIESE PLAN 2015	96
	BYLAE B: TABELLE TER BESKRYWING VAN TEGNIESE AANWYSERS	98

PROGRAM 1: ADMINISTRASIE	98
STRATEGIESE UITKOMSGEORIËNTEERDE DOELSTELLING 1: VERBETERDE KORPORATIEWE BESTUURSBEHEER	98
Subprogram 1.2 Korporatiewe bestuursdienste	100
PROGRAM 2: MAATSKAPLIKEWELSYNSDIENSTE	108
STRATEGIESE UITKOMSGEORIËNTEERDE DOELSTELLING 2: VERSTERK ARM EN KWESBARE MENSE SE MAATSKAPLIKE FUNKSIONERING DEUR MAATSKAPLIKEWELSYNSDIENSTE	108
Subprogram 2.2: Dienste vir over persone	109
Subprogram 2.3 Dienste vir persone met gestremdhede	111
Subprogram 2.5 Maatskaplike noodleniging	116
PROGRAM 3: KINDERS EN GESINNE	119
STRATEGIESE UITKOMSGEORIËNTEERDE DOELSTELLING 3: OMVATTENDE KINDER-, GESINSORG- EN ONDERSTEUNINGSDIENSTE OM DIE REGTE VAN KINDERS TE BESKERM EN MAATSKAPLIKE WELSYN TE BEVORDER.	119
Subprogram 3.2 Versorging van en dienste aan gesinne	120
Subprogram 3.3 Kindersorg-en-beskerming	123
Subprogram 3.5 Kinder-en-jeugsorgsentrums	134
Subprogram 3.6 Gemeenskapsgebaseerde versorgingsdienste vir kinders	136
PROGRAM 4: HERSTELLENDIENSTE	138
STRATEGIESE UITKOMSGEORIËNTEERDE DOELSTELLING 4: MAAK WERK VAN MAATSKAPLIKE EUWELS DEUR OMVATTENDE MISDAADVOORKOMINGSPROGRAMME EN PROGRAMME VIR DIE VOORKOMING EN REHABILITERING VAN MIDDELMISBRUIK AAN TE BIED.	138
Subprogram 4.2 Misdadvoorkoming en ondersteuning	139
Subprogram 4.3 Slagofferbemaagting	144
Subprogram 4.4 Middelmisbruik, voorkoming en rehabilitasie	146
PROGRAM 5: ONTWIKKELING EN NAVORSING	151

STRATEGIESE UITKOMSGEORIËNTEERDE DOELSTELLING 5: SKEP GELEENTHEDE DEUR GEMEENSKAPONTWIKKELINGSDIENSTE	151
Subprogram 5.3 Institusionele kapasiteitsbou en ondersteuning vir OSW's	152
Subprogram 5.4 Armoedeverligting en volhoubare lewensmiddele	156
Subprogram 5.6 Jeugontwikkeling	158
Subprogram 5.8 Bevordering van bevolkingsbeleid	161
TABELLE TER BESKRYWING VAN TEGNIESE AANWYSERS	163
BYLAE C: LYS VAN KONTAKTE	164
BYLAE D: AKRONIEME	168
BYLAE E: SEKTORAANWYSERS NIE DEUR WK DMO GERAPPORTEER NIE	171
BYLAE F: VENNOOTSKAP OOREENKOMSTE	173

DEEL A: STRATEGIESE OORSIG

DEEL A: STRATEGIESE OORSIG

1 Visie

'n Selfstandige samelewing

2 Missie

Om die voorsiening van 'n omvattende netwerk van maatskaplike-ontwikkelingsdienste te verseker wat die armes, kwesbare mense en diegene met spesiale behoeftes van geleenthede voorsien en bemagtig.

3 Waardes

Die kernwaardes van die Wes-Kaapse Regering (WKR), wat deur die departement onderskryf word, is as volg:



Sorgsaamheid

Om om te gee vir diegene in wie se diens ons is en met wie ons werk



Bevoegdheid

Die vermoë en kapasiteit om die werk te doen waarvoor ons aangestel is



Aanspreeklikheid

Ons aanvaar verantwoordelikheid



Integriteit

Om eerlik te wees en die regte ding te doen



Innovasie

Om oop te wees vir nuwe idees en kreatiewe oplossings te ontwikkel vir probleme op 'n vindingryke wyse



Sensitiwiteit

Om die behoeftes van ons burgers en werknemers te dien

Die Departement van Maatskaplike Ontwikkeling is tot die volgende vername diensleweringbeginsels verbind:

- **Om anders te werk te gaan**

Die departement sal daarna streef om alternatiewe en innoverende werkswyses te verken en te toets ten einde binne die kortste moontlike tyd maksimum resultate te behaal sonder om aan gehalte in te boet.

- **Oorlegpleging en insluiting**

Ons sal deurlopend aandag daaraan skenk om sinvol met ons vennote en belanghebbers in gesprek te tree, soos in die Wet op die Raamwerk vir Interregeringsverhoudinge (Wet 13 van 2005) omskryf.

- **Toeganklikheid**

Toeganklikheid van dienste vir diegene wat dit nodig het, is essensieel. Die departement sal aanhou om oor die tydperk van die mediumtermyn-uitgaweraamwerk (MTUR), waar nodig, sy struktuur en prosesse te moderniseer.

- **Aanspreeklikheid en deursigtigheid**

Goeie institusionele bestuursbeheer sal verseker word deur die implementering van resultaatgeoriënteerde monitering, evaluering en verslagdoening, gesonde sakeprosesse, beleide en die opskerping van nakoming ten einde aanspreeklikheid en prestasie te verbeter.

4 Wetgewende en ander mandate en kernfunksies

4.1 Konstitusionele mandate

Wetgewing	Impak op DMO se funksionaliteit
Grondwet van die Republiek van Suid-Afrika, 1996	Artikel 28(1) van die Grondwet sit kinders se regte ten opsigte van gepaste sorg (basiese voeding, skooling, gesondheidsorgdienste en maatskaplike dienste) uiteen en bepaal dat die aanhouding van kinders 'n laaste uitweg moet wees.
Grondwet van die Wes-Kaap, 1997 (Wet 1 van 1998)	Artikel 78 van die grondwet sit die pligte van die Kinderkommissaris uiteen wie die WKR van hulp moet wees in die bevordering en beskerming van die kinders van die Wes-Kaap en verwys in die besonder na welsynsdienste.

4.2 Wetgewende mandate

Wetgewing	Impak op DMO se funksionaliteit
Wysigingswet op Proefdienste, 2002 (Wet 35 van 2002)	<ul style="list-style-type: none"> ● Hierdie wysigingswet se doel is om die Wet op Proefdienste van 1991 te wysig ten einde die volgende omskrywings in te voeg: <ul style="list-style-type: none"> ● Om verdere bepalings neer te lê vir programme wat op die voorkoming en bekamping van misdaad gerig is; ● Die magte en pligte van proefbeamptes uit te brei; ● Die pligte van assistentproefbeamptes te bepaal; ● Die verpligte evaluering van gearresterde kinders te bepaal; ● Die daarstelling van 'n proefdiensadvieskomitee te bepaal; ● Die aanwysing van familie-opspoorders te bepaal; en om bepalings neer te lê vir aangeleenthede wat daarmee verband hou.
Wet op Organisasies sonder Winsoogmerk, 1997 (Wet 71 van 1997)	<ul style="list-style-type: none"> ● Die doel van hierdie wet is om OSW's te ondersteun deur 'n administratiewe en regulatoriese raamwerk daar te stel waarbinne OSW's hul sake kan doen.
Wet op Gesinsgeweld, 1998 (Wet 116 van 1998)	<ul style="list-style-type: none"> ● Die doel van hierdie wet is om aan slagoffers van gesinsgeweld die maksimum beskerming teen mishandeling te bied.
Wet op Maatskaplikediensberoep, 1978 (Wet 110 van 1978) – gewysig 1995, 1996 en 1998	<ul style="list-style-type: none"> ● Dié wet het die Suid-Afrikaanse Raad vir Maatskaplikediensberoep (SARMD) daargestel wat die magte en funksies van die maatskaplikediensraad en -beroep omskryf.
Kinderwet, 2005 (Wet 38 van 2005)	<ul style="list-style-type: none"> ● Dié wet is op 1 April 2010 by wyse van 'n presidensiële proklamasie in werking gestel en omskryf:

Wetgewing	Impak op DMO se funksionaliteit
2005)	<ul style="list-style-type: none"> ● Die regte en verantwoordelikhede van kinders; ● Ouerlike verantwoordelikhede en regte; ● Beginsels van en riglyne vir die beskerming van kinders; ● Die bevordering van die welstand van kinders; en ● Die konsolidasie van die wette wat met die welsyn en beskerming van kinders verband hou, en lê ook bepalings neer vir aangeleenthede wat hiermee verband hou. ● Die primêre fokus van die tweede hersiening van die Kinderwet was die bevinding van die Suid-Gautengse Hooggeregshof gedateer April 2011 rakende die korrekte vertolking van artikel 150(1)(a) van die wet. Die hof het bevind dat: <ul style="list-style-type: none"> ● 'n Versorger wat 'n wettige sorgsaamheidspilig het (in hierdie geval 'n ouma), as 'n pleegouer aangestel kan word; en ● Nóg die Kinderwet nóg die Wet op Maatskaplike Hulp of sy regulasies vereis dat die pleegouer se inkomste ondersoek moet word. Derhalwe moet die finansiële situasie van die kinders wat 'n behoefte aan sorg en beskerming het, in ag geneem word en nie dié van die pleegouer nie. Waar pleegouers wat 'n wettige ondersteuningspilig het nie die finansiële middele het om dit te doen nie, moet hulle om 'n pleegsorgtoekenning aansoek doen.
Wet op Ouer Persone, 2006 (Wet 13 van 2006)	<ul style="list-style-type: none"> ● Die wet wat deur 'n presidensiële proklamasie op 1 April 2010 in werking gestel is, is afgestem op die bemagtiging en beskerming van ouer persone met insluiting van hul status, regte, welstand, veiligheid en sekuriteit sowel as die bekamping van die misbruik van ouer persone. ● Die wet bevorder 'n ontwikkelingsgerigte benadering wat erkenning verleen aan die volgende: <ul style="list-style-type: none"> ● wysheid en vaardighede van ouer persone; ● ouer persone se deelname aan gemeenskapsake; ● regulering van die registrasie van ouer persone se dienste; en ● daarstelling en bestuur van dienste en fasiliteite vir ouer persone. ● Anders as die Wet op Bejaarde Persone, 1967 (Wet 81 van 1967) het die klem vanaf institusionele sorg na gemeenskapgebaseerde sorg verskuif ten einde te verseker dat ouer persone vir so lank as moontlik in die gemeenskap bly.
Wet op die Voorkoming en Behandeling van Middelmisbruik, 2008 (Wet 70 van 2008)	<ul style="list-style-type: none"> ● Die wet lê bepalings neer vir die implementering van omvattende en geïntegreerde dienslewering op die terrein van middelmisbruik onder alle staatsdepartemente. Die hoofklem van hierdie wet is die bevordering van gemeenskapsgebaseerde en vroeë-intervensieprogramme sowel as die registrasie van alle terapeutiese intervensies ten opsigte van middelmisbruik.
Wet op Kindergeregtigheid, 2008 (Wet 75 van 2008)	<ul style="list-style-type: none"> ● Dié wet stel 'n proses vir strafregspiegling daar vir kinders wat daarvan beskuldig word dat hulle oortredings begaan het en het ten doel om die regte van kinders te beskerm.
Wysigingswet op Seksuele Misdrywe en Verwante Aangeleenthede, 2012 (Wet 6 van 2012)	<ul style="list-style-type: none"> ● Hierdie wet wysig die Wysigingswet op die Straffreg (Seksuele Misdrywe en Verwante Aangeleenthede), 2007, om uitdruklik te bepaal dat die oplê van strawwe ten opsigte van sekere misdrywe wat in die wet vervat is aan die diskresie van die howe oorgelaat word, en lê ook bepalings neer vir aangeleenthede wat daarmee verband hou.
Wet op die Voorkoming en Bekamping van Mensehandel, 2013 (Wet 7 van 2013)	<ul style="list-style-type: none"> ● Die wet bring die Verenigde Nasies (VN) se protokol om mensehandel (veral vroue en kinders) te voorkom, te onderdruk en te straf, tot uitvoer en vul sodoende die VN se konvensie teen

Wetgewing	Impak op DMO se funksionaliteit
	transnasionale georganiseerde misdaad aan.
Wet op die Raamwerk vir Interregeringsverhoudinge, 2012 (Wet 13 van 2012)	<ul style="list-style-type: none"> Die wet het ten doel om groter betrokkenheid tussen die drie regeringsfere te bevorder met die oog daarop om 'n stabiele en responsiewe regeringstelsel te bevorder wat die waardes en beginsels van staatsadministrasie versterk.

4.3 Kernfunksies van die departement

Die departement is tot die volgende twee kernfunksies verbind:

- 'n **Maatskaplike welsynsdienst** aan arm en kwesbare mense in vennootskap met belanghebbers en organisasies vanuit die burgerlike samelewing; en
- 'n **Gemeenskapontwikkelingsdiens** wat volhoubare ontwikkelingsprogramme ter fasilitering van die bemagtiging van gemeenskappe voorsien.

4.4 Beleidsmandate

- **Mediumtermyn- strategiese raamwerk (MTSR) (2014-2019):** Hierdie mediumtermyn-strategiese raamwerk (MTSR) is die regering se strategiese plan vir die 2014-2019-verkiesingstermyn. Dit weerspieël die beloftes wat in die regerende party se verkiesingsmanifes gemaak is, insluitend die voorneme om die NOP te implementeer. Die MTSR stippel die regering se handeling uit sowel as die teikens wat behaal moet word. Die MTSR het ten doel om beleidsamehang, -ooreenstemming en -koördinering oor alle regeringsplanne heen sowel as ooreenstemming met begrotingsprosesse te verseker.
- **Nasionale Ontwikkelingsplan (NOP) (2012):** Die Nasionale Beplanningskommissie het die "Nasionale Ontwikkelingsplan: Visie vir 2030" op 11 November 2011 gepubliseer as 'n stap om 'n nuwe weg vir Suid-Afrika uit te stip wat daarna streef om teen 2030 armoede uit te wis en ongelykheid te verminder. Die bygewerkte "Nasionale Ontwikkelingsplan 2030: Ons toekoms – maak dit werk" is in die loop van 2012 gepubliseer.
- **EenKaap2040: Van Visie tot Aksie (2012):** Die WKR het hierdie visie in Oktober 2012 aanvaar. Dit het ten doel om 'n transisie na 'n meer inklusiewe en veerkragtige ekonomiese toekoms vir die Wes-Kaap te stimuleer. Dit verwoord 'n visie oor hoe die mense van die Wes-Kaap saam daaraan kan werk om hul streekseksonomie en die samelewing oor die algemeen te ontwikkel deur beplanning en optrede ter bevordering van 'n gemeenskaplike verbintenis tot en aanspreeklikheid vir volgehoue langtermyn-voortgang uit te stip.
- **Provinsiale Strategiese Plan (PSP) 2015-2020:** Die PSP is 'n vyfjaarplan wat die WKR se strategieë en planne vir die volgende vyf jaar uiteensit. Die WKR het vyf strategiese doelstellings geïdentifiseer in sy strewende om oor die volgende vyf jaar tot die verwesenliking van die NOP se doelwitte en doelstellings by te dra.
- **Die Witskrif vir Maatskaplike Welsyn (1997):** Die witskrif dien sedert 1994 as die grondslag vir maatskaplike welsyn deur begeleidende beginsels, beleide en programme vir ontwikkelingsgerigte maatskaplikewelsynstelsels te bepaal.

- **Die Witskrif oor Bevolkingsbeleid vir Suid-Afrika (1998):** Die witskrif bevorder die ontwikkeling en handhawing van alle Suid-Afrikaners se lewensgehalte deur bevolkingsvraagstukke by die ontwikkelingsbeplanning van die onderskeie regeringsfere en alle sektore van die samelewing te integreer. Die departement is gemandateer om die implementering van die beleid te monitor sowel as die impak daarvan op bevolkingstendense en -dinamika binne die konteks van volhoubare mense-ontwikkeling.
- **Departement van Maatskaplike Ontwikkeling se Beleid insake die Befondsing van Nieregeringsorganisasies vir die Lewering van Maatskaplikewelsyn- en Gemeenskapontwikkelingsdienste (2013):** Goedgekeur vir implementering vanaf 1 April 2013, verseker hierdie beleid dat oordragbetalings op 'n deursigtige wyse bestuur word wat aanspreeklikheid, doeltreffende administrasie, duidelike prestasievereistes en die beginsels van administratiewe geregtigheid bevorder. Hierdie beleid stem ooreen met die nasionale beleid oor finansiële toekennings.
- **Die Witskrif op die Gesin (2013):** Die hoofdoel van hierdie witskrif is om gesinswelstand te kweek, gesinne en die gesinslewe te bevorder en te versterk en gesinskessies voorop te stel in regeringswye beleidmakingsinisiatiewe. Die departement ontwikkel tans 'n provinsiale plan vir die implementering van die Witskrif op Gesinne.
- **Die Raamwerk vir Maatskaplikewelsynsdienste (2011):** Hierdie goedgekeurde nasionale raamwerk stem ooreen met die geïntegreerde diensleweringmodel (GDLM) en lê bepalings neer vir 'n gestandaardiseerde proses waardeur maatskaplike werkers generiese maatskaplikewelsynsdienste sal voorsien wat van die verlangde gehalte, omvattend, geïntegreer en regtegebaseerd is en wat oor voldoende hulpbronne beskik.
- **Die Generiese Norme en Standaarde vir Maatskaplikewelsynsdienste (2011):** Verskaf die maatstawwe vir die lewering van maatskaplikewelsynsdienste van gehalte en maak deel uit van die Raamwerk vir Maatskaplikewelsynsdienste.
- **Die Regulasies vir Proefdienste (2013):** Hierdie regulasies wat in Regulasiekoerantr. 36159, gedateer 15 Februarie 2013, vol. 572, nr. 9911 gepubliseer is, is afgestem op die regulering en verbetering van proefdienste.
- **Nasionale Dwelmeesterplan (2008):** Die plan maak dit moontlik om departemente en plaaslike owerhede ooreenkomstig die Wet op die Voorkoming en Behandeling van Middelmisbruik (Wet 70 van 2008) te koördineer. Sy doel is om te verseker dat die land 'n eenvormige respons op middelmisbruik het.
- **Die Supervisieraamwerk vir die Maatskaplikewerkberoep in Suid-Afrika (2011):** Bepaal die raamwerk vir die doeltreffende supervisie van maatskaplike werkers, studentmaatskaplikewerke, hulpmaatskaplikewerke, leerling-hulpmaatskaplikewerke, maatskaplikewerkespesialiste en privaatpraktisyns ten einde bedrewe, professionele maatskaplikewerkpraktyke te verseker wat in die beste belang van diensgebruikers binne die Suid-Afrikaanse maatskaplike sektor is.
- **Gehalteversekeringsraamwerk vir Maatskaplike Welsyn (2013):** Hierdie raamwerk lê bepalings neer vir 'n konsekwente stelsel en duidelike standaarde vir die evaluering van die doeltreffendheid van maatskaplikewelsynsdienste en die deurlopende verbetering daarvan.
- **Gehalteversekeringsraamwerk vir prestasiemonitering van maatskaplikewelsyn- en gemeenskapontwikkelingsdienslewering (2015):** Hierdie raamwerk stem ooreen met die Gehalteversekeringsraamwerk vir Maatskaplike Welsyn (2013) en stel omvattende prestasiemonitering voor via 'n gehalteversekeringsbenadering tot gemeenskapontwikkeling- en maatskaplikewelsynsdienste in die departement sowel as

die OSW-sektor in hierdie provinsie. Dit fokus ook op gehalteverbetering in dienslewering en omskryf die standaard vir diensuitnemendheid en hoe dit gemoniteer en bestuur behoort te word.

- **Die Gehalteversekeringstrategie vir Kinder-en-jeugsorgsentrums (KJSS'e):** Die ontwikkeling en bestuur van 'n strategie om te verseker dat gehalteversekering by kinder-en-jeugsorgsentrums uitgevoer word, soos deur artikel 211 en regulasie 89 van die Kinderwet gemandateer.
- **Verbeterde strategie vir die voorsiening van multiprogramsentrums:** Die ontwikkeling en bestuur van 'n strategie om 'n gepaste verspreiding van behoorlik befondsde, gekoördineerde en bestuurde KJSS'e in die provinsie te verseker wat die verlangde reeks residensiële sorgprogramme voorsien, soos beoog in artikel 192 van die Kinderwet (Wet 38 van 2005).
- **Departement van Maatskaplike Ontwikkeling se Jeugstrategie (2013):** Om die departement se jeugontwikkelingsprogramme en -prioriteite te begelei, te informeer en te rig en om 'n groot mate van institusionele en programmatiese voorspelbaarheid te bewerkstellig. Dit dien as 'n kritieke beplanningsinstrument wat daarop afgestem is om werk te maak van jongmense in die Provinsie van die Wes-Kaap se behoeftes.
- **Wes-Kaapse Jeugontwikkelingstrategie (2013):** "Die doel van die (provinsiale) jeugontwikkelingstrategie (is) om meer ondersteuning, geleenthede en dienste vir alle jongmense te skep sodat hulle beter met hul omgewing omgaan en suksesvol oorgaan tot verantwoordelike, onafhanklike en stabiele volwassenes. Dit fokus op jongmense in die voor-jeugfase tussen 10 en 14 jaar en die 'jeug'-fase tussen 15 en 24."¹
- **Geïntegreerde Provinsiale Strategie vir Vroeëkindertontwikkeling (2012):** Die strategie maak toegang tot die lewering van gehalte-VKO (met inbegrip van graad R) moontlik wat soveel kinders as moontlik in staat sal stel om die nodige veerkragtigheid, vertroue, vaardighede en bevoegdhede te bekom sodat hulle vanaf graad 1 – 12 goedtoegeruste leerders kan wees.
- **Nasionale Beleid oor die Voorsiening van Maatskaplikeontwikkelingsdienste aan Mense met Gestremdhede (2013):** Die hoofdoel is om die lewering van vooropgestelde maatskaplikeontwikkelingsdienste aan mense met gestremdhede te begelei en te koördineer. Dit het ten doel om te verseker dat die waardigheid en regte van alle mense met gestremdhede behoue bly en aan voldoen word deur die lewering van tersaaklike sosio-ekonomiese programme en dienste waardeur hul insluiting verseker sal word.
- **Wes-Kaapse Departement van Maatskaplike Ontwikkeling se standaardbedryfsprosedure vir die verwydering van straatkinders na 'n plek van veiligheid en daaropvolgende prosesse (2015):** Die standaardbedryfsprosedure (SBP) is ontwikkel as 'n stap-vir-stap-gids oor hoe om te werk te gaan wanneer 'n kind met 'n behoefte aan sorg en beskerming na 'n plek van veiligheid verwyder word. Dit sit die rolle en verantwoordelikhede uiteen van die departement se personele en ander belanghebbendes in die OSW- en polisiëringsektore. Die SBP verskaf besonderhede oor die tydsraamwerke waarby gehou moet word, verskaf omskrywings van straatkinders, bepaal op wie die prosedure van toepassing is, lig toepaslike wetgewing toe, en bevat kontaknommers van die tersaaklike rolspelers.
- **Wes-Kaapse Provinsiale Ruimtelikeontwikkelingsraamwerk, 2014 (PROR):** Die raamwerk dien as basis om "op-die-grond"-lewering van nasionale en provinsiale programme te

¹Uittreksel uit die Premier, Helen Zille, se voorwoord tot die Wes-Kaapse Jeugontwikkelingstrategie, 2013. [vertaal]

koördineer, te integreer en in ooreenstemming te bring; ondersteun munisipaliteite om hul munisipale beplanningsmandaat na te kom in ooreenstemming met die nasionale en provinsiale agendas; en ondersteun en kommunikeer die regering se voornemens met ruimtelike ontwikkeling aan die private sektor en burgerlike samelewing.

- **Wes-Kaapse Departement van Maatskaplike Ontwikkeling se strategie vir die verbetering van kindersorg-en-beskermingsdienste (2015):** Hierdie strategie is ontwikkel om die risiko's verwant aan die implementering van die statutêre vereistes, norme en standaarde van die Kinderwet te versag. Die strategie identifiseer die kernoorstake van die probleem en die intervensies om hierdie kwessies te hanteer.

4.5 Tersaaklike hofuitsprake

Wes-Kaapse Forum vir Verstandelike Gestremdeheid: Hofbevel (saaknommer: 18678/2007)

Uitspraak wat op 11 November 2010 gelewer is, het die WKR opdrag gegee om redelike maatreëls te tref vir die opvoedkundige behoeftes van erge of uitgesproke gestremde kinders. Ter nakoming van hierdie hofbevel maak die departement voorsiening vir die salarisse van projekimplementeerders en die versorgers van verstandelikgestremde kinders by 44 versorgingsentrums en befonds die veilige vervoer van hierdie kinders van en na die sentrums.

4.6 Beplande beleidsinisiatiewe

- **Konsepraamwerk vir belanghebbertbestuur** vir die departement wat sy interaksie met belanghebbers in die lewering van maatskaplikewelsyn- en gemeenskapontwikkelingsdienste sal begelei.

5 Omstandigheidsontleding

5.1 Prestasie-omgewing

Kindersorg-en-beskermingsdienste tel onder die departement se vernaamste statutêre/wetgewende mandate. Volgens Sensus 2011 het die Wes-Kaap ongeveer 570 000 kinders tussen die ouderdomme 0 en 4 jaar, en alhoewel hierdie getal na verwagting nie veel oor die volgende vyf jaar gaan toeneem nie, sal VKO-intervensies toenemend fokus op kwessies rondom veiligheid, kognitiewe ontwikkeling en voeding. Onlangse navorsing² wys dat VKO-dienste van gehalte 'n groot impak op skoolresultate het. Die fokus van die VKO-program moet dus verskuif vanaf die opneem van kinders na die verbetering van die gehalte van VKO-programme in die provinsie. Dit word tans deur die departement onderneem deur sy leierskap van die dwarsliggende provinsiale strategiese prioriteit om 'n spesiale VKO-program daar te stel wat die aanleer van Engels as taal en die ontwikkeling van kognitiewe vaardighede sal verbeter by 100 persele waar skoolgereedheid in geletterdheid en gesyferdheid swak is. Die intervensie het ten doel om die kinders in staat te stel om skool beter te bemeester. Die departement dra by tot die provinsiale naskoolse "game-changer" pilare deur sy befondsde naskoolse gedeeltelikesorgfasiliteite en streef by wyse van samewerking daarna om die gehalte van programme te verbeter, 'n veilige en bemagtigende omgewing te skep en hulpbronne te ontsluit.

Volgens Sensus 2011 is daar 'n totaal van 1 739 425 kinders tussen die ouderdomme 0 en 17 jaar in die Wes-Kaap. Navorsing dui op 'n hoë voorkoms van kindermishandeling, en dit is duidelik dat strategieë om kinders te beskerm, geïntensiver moet word. Sorg- en beskermingsdienste vir kinders is die departement se vernaamste fokus, en oor die volgende vyf jaar gaan die departement se enkel grootste doelwit wees om hierdie dienste, soos vereis deur die Kinderwet, op standaard te bring en om hulle, as 'n bydrae tot die verwesenliking van PSD 2 en 3, met ander provinsiale departemente, munisipaliteite, OSW's en privaatsektorvennote te koördineer. Met hierdie doel voor oë het die departement tesame met die WKOD verwysingsweë ontwikkel wat doeltreffende toegang tot dienste verseker vir kinders met gestremdhede en uitdagende gedrag sowel as 'n protokol wat dit moontlik maak om kinders met 'n behoefte aan sorg en beskerming van die straat te verwyder en in 'n plek van veiligheid te plaas onderwyl die Kinderhof sy ondersoek afhandel en 'n gepaste hofbevel uitgereik word. Laastens is die implementering van die departement se strategie om 'n verbetering in kindersorg-en-beskermingsdienste in die Wes-Kaap te verseker daarop gemik om 'n bemagtigende omgewing daar te stel waarbinne maatskaplike werkers in staat is om hul statutêre funksies te verrig.

In Sensus 2011 is daar gerapporteer dat nagenoeg 1 041 553 persone in die Wes-Kaap met verskeie vorms van gestremdheid saamleef, uitgesonder diegene wat selfversorgend is³. Daar is 190 929 mense wat gerapporteer het dat hulle nie in staat is om vir hulself te sorg nie. Die departement sal oor die volgende drie jaar aanhou om die regte, welstand en sosio-ekonomiese ontwikkeling van mense met gestremdhede en hul gesinne of versorgers te bevorder sowel as om agterstande in hierdie verband reg te stel. 'n Addisionele toewysing van R37 miljoen is vir die eerste keer in 2015/16 beskikbaar gestel en sal vir die duur van die MTUR volgehou en verhoog word om steun vir die gestremdheidssektor verder te versterk. Hierby ingesluit is die implementering van die hofbevel (gedateer 11 November 2011) ten opsigte van kinders met erge en uitgesproke verstandelike gestremdhede. Voorts is 'n

² Wes-Kaapse Departement van Maatskaplike Ontwikkeling (2014). Early Childhood Development Retrospective Tracker, Exploring the impact of Grade R attendance on later primary school performance in the Western Cape, March 2014. Interne navorsingsverslag opgestel deur Johnnie Tolken. The Impact of the Introduction of Grade R on Learning Outcomes, Servaas van der Berg, University of Stellenbosch (USB) 2014.

³ Hierdie getal is minder as die somtotaal van alle tipes gestremdhede wat vermeld is omdat sommige mense veelvoudige gestremdhede het en by meer as een kategorie ingesluit is.

gestremdeheidskantoor wat ten doel het om maatreëls ten opsigte van werknemers van die Wes-Kaapse Regering se redelike akkommodasie en toegang te verbeter, daargestel en operasioneel; 'n residensiële sorgfasiliteit wat 30 mense met verstandelike gestremdhede en uitdagende gedrag kan akkommodeer, is in Maitland gevestig; en 'n residensiële sorgfasiliteit vir kinders en volwassenes met veelvoudige gestremdhede is met ingang 1 April 2016 vanaf die departement van gesondheid na hierdie departement oorgedra.

Die Wes-Kaap is die tuiste van 2,2 miljoen jongmense tussen die ouderdom 15 en 34 jaar.⁴ Aan die hand van data komende van Sensus 2011 word bereken dat 13% van hierdie jongmense (ongeveer 277 160) as NEETS geklassifiseer kan word. NEETS is jongmense wat nie werk het nie en ook nie onderwys of opleiding deurloop het nie⁵. Meer as 60% van die werkloos het minder as 'n matriekstandaard van onderwys. Sleutelbevindings uit die navorsing rakende NEETS⁶ in die provinsie het die negatiewe impak van geweldsmisdaad, middelmisbruik en straatboewery op die sosialisering van jongmense uitgewys. Die departement se vernaamste prioriteite oor die volgende drie jaar is om te verseker dat alle departementele jeuggefokusde programme met die langtermyn-uitkomst van die provinsiale jeugontwikkelingstrategie (PJOS) ooreenstem en dat daar 'n strategiese fokus op NEETS is. Voorts sal die departement, tesame met die jeugsektor, daarna streef om OSW's se jeuggeteikende programme in ooreenstemming met PJOS-uitkomst te bring. Insgelyks sal die departement, in samewerking met die departement van die premier (DvDP), dwarsliggende ooreenstemming tussen en implementering van jeuggeteikende programme oor alle provinsiale departemente heen verseker.

Die provinsiale jeugontwikkelingstrategie is geïmplementeer en vier Jeugkafes word bedryf wat ontwerp is om energieke, positiewe ruimtes te skep waar jongmense die geleentheid gebied word om toegang te verkry tot vaardigheidontwikkelingsprogramme, opleidingswerksessies, seminare en entrepreneuriese geleenthede. Verdere geleenthede sal ook deur die UOWP verskaf word. Verbeterde prestasie deur die program het tot 'n negevoudige toename in die voorwaardelike toekenning aanleiding gegee – vanaf R1,8 miljoen tot R9,9 miljoen. Gemiddeld sal dit in die loop van die huidige boekjaar 1 425 werksgeleenthede verskaf.

Die ouderwordende Wes-Kaapse bevolking word weerspieël in die 48% toename in die kategorie persone 60 jaar of ouer tussen die 2001- en die 2011-sensus – die Wes-Kaapse bevolking het oor dieselfde tydperk met 29% toegeneem. Onlangse bevolkingsprojeksies dui daarop dat die populasie van mense ouer as 60 jaar tussen 2011 en 2020 met 'n verdere 35% gaan toeneem. In reaksie op bewyse dat die populasie van ouer mense in die provinsie aan die toeneem is sowel as die afkondiging van die Wet op Ouere Mense, het die departement intervensies vir ouer mense geïmplementeer met inbegrip van onafhanklike en bygestaande verblyffasiliteite, uitreike via die dienssentrums en fasiliteite om residensiële sorg te ondersteun.

Die voorkoms van maatskaplike misdaad in die Wes-Kaap is steeds 'n bron tot kommer weens die skadelike effek wat dit op die provinsie se maatskaplike en ekonomiese welstand het. Die beduidendste toename in gerapporteerde misdaad in die provinsie het voorgekom in die kategorie dwelmverwante misdaad, met 'n toename van 156,3% in die tydperk vanaf 2005 tot 2015. Departementele navorsing oor gerapporteerde gevalle van huishoudelike geweld dui op 'n toename van 18% tussen 2007 en 2010. Die departement sal daarop bly fokus om

⁴ Sensus 2011

⁵ NEETS verwys na jeugdiges wat ouer as 15 is, skool verlaat het voordat matriek voltooi is, werkloos is en nie 'n vaardigheid/opleiding het nie.

⁶ Sauls, Heidi (2014). A Situational Analysis of Youth in the Western Cape. Interne navorsingsverslag vir die Wes-Kaapse Departement van Maatskaplike Ontwikkeling. Finale konsep.

ondersteuning aan slagoffers te bied; skuilings vir hawelose volwassenes en veral vroue en kinders te skep, met spesiale akkommodasie vir diegene wat die slagoffers van mensehandel is; en om proefdienste en afwentelingsdienste op te skerp. In reaksie op die toenemende uitdaging van dwelmmisbruik onder die jeug, is dwelmbehandeldingsdienste by alle departementele beveiligde kinder-en-jeugsorgsentrusms ingevoer en hierdie programme sal oor die volgende vyf jaar voortgesit word, tesame met die skoolgebaseerde dwelmbehandeldingsprogramme wat tans by tien hoë-risiko-skole ontplooi word. Voorts word die departement op die "Alcohol Harms Reduction Game Changer" verteenwoordig en is, sodoende, in staat om sy intervensies gepas aan te pas.

Volgens Sensus 2011 is daar 1 634 000 huishoudings in die Wes-Kaap met 'n gemiddelde huishoudelike tal van 3,56 lede. Baie van hierdie gesinne en huishoudings word voor aansienlike sosio-ekonomiese uitdagings gestel om in die behoeftes van hul lede te voorsien. Risikofaktore soos werkloosheid, misdaad en middelmisbruik bedreig die welstand van gesinne in die provinsie. Gevolglik fokus die program "sorg en ondersteuning" van gesinne daarop om veerkragtige gesinne te ontwikkel deur dienste te verskaf wat op die behoud en versterking van gesinsbande afgestem is.

Voorts, om te verseker dat hy sy dienste gepas teiken, maak die departement van geografiese inligtingstelseltegnologie gebruik om sy kliëntpopulasie (en, aan die hand van geprojekteerde data, toekomstige kliëntpopulasie) te karteer, gemeet teen huidige dienslewering en die sosio-ekonomiese indeks. Laasgenoemde is aanduidend van die teikenpopulasie met die grootste behoefte, onderwyl inligting oor huidige dienslewering aandui of departementele hulpbronne gepas binne die teiken se opvangsgebied ontplooi word. Ruimtelike doelwitstellings word toenemend belangrik in 'n ekonomiese klimaat wat gekenmerk word deur begrotingsdruk in soverre die lewering van statutêre dienste aanbetref. Hierdie inligting maak deel uit van die beplanningsproses wat saam met plaaslike owerhede onderneem word.

5.2 Organisasoriese omgewing

Die departement se vermoë om sy statutêre mandaat tot uitvoer te bring, word steeds belemmer deur uitdagings verwant aan 'n toenemend nypende finansiële omgewing, 'n toename in die provinsie se populasie, die uitdagings wat uit maatskaplike ewels voortspruit en 'n steeds stygende vraag na dienste. Juis om hierdie rede is dit aller noodsaaklik om 'n doeltreffende departement op te bou. Sleutelemente in die nastrewing van hierdie oogmerk is verbeterings aan die departement se organisatoriese struktuur, die invoer van streng kostebesparingsmaatreëls, die invoer van doeltreffende departementele bestuursbeheerstelsels en sakeprosesse en die daarstelling van strategieë wat die departement se dienslewering sal verbeter, met die uitsluitlike doel om die departement se vernaamste statutêre verpligtinge na te kom.

Organisasoriese struktuur

Die departementele mikrostruktuur wat in 2014 goedgekeur is, het die skep van die direktorate vroeëkindertontwikkeling (VKO) en gedeeltelike sorg ingesluit, onderwyl addisionele kapasiteit onderskeidelik toegewys is aan die hoofdirekoraat maatskaplike welsyn en die hoofdirekoraat gemeenskap- en vennootskapontwikkeling met die oog daarop om OSW's se diensprestasie te moniteer sowel as hul nakoming van statutêre norme en standaarde wat vir hierdie sektore neergelê is. Teen Maart 2015 is 'n passing en plasing vir bestaande personeel ooreenkomstig die nuwe mikrostruktuur afgehandel, en in die loop van die 2015/16-boekjaar is 'n werwingsproses vir die oorblywende vakatures van stapel gestuur. Die direktoraat fasiliteitebestuur en gehaltemonitering is versterk deurdat dit nou ook oor 'n gehalteversekeringsstak beskik wat verseker dat alle departementeelbestuurde en departementeelbefondsde KJSS'e en Plekke van Veiligheid voldoen aan die norme en standaarde wat in die Kinderwet en die Wet op Kindergeregtigheid voorgeskryf word. Dit het

ten doel om die veiligheid en welstand van hierdie, dikwels die kwesbaarste, kinders in die provinsie te verseker.

Die 2015-departementele strategie vir die verbetering van kindersorg-en-beskermingsdienste in die Wes-Kaap sal in die loop van die komende boekjaar geïmplementeer word. Beoogde intervensies sluit in 'n evaluering en hersiening van streek- en plaaslike kantore se organisatoriese struktuur met die oog daarop om reëlins rondom personeelvoorsiening te optimaliseer, insluitend daardie dienste wat op die voorste linie en ter ondersteuning van die streeksbestuur/administrasie gelewer word. Gelyklopend hiermee sal streekskantore se prosesse geëvalueer word om te bepaal hoe hulle verder geoptimeer kan word. Die departement werk saam met die provinsie se organisatoriese herontwerp- en interne ouditspanne aan hierdie inisiatiewe. Sodra aanbevelings aan die lig kom, sal die departement veranderinge aan die organogram bewerkstellig en sal geprioritiseerde poste gevul word tot só 'n mate dat dit die impak op 'n besnoeiing aan die begroting vir die duur van die MTUR sal minimaliseer. 'n Soortgelyke proses word tans gevolg ten opsigte van die hoofdirektoraat: sakebeplanning en -strategie. Die doel is om te evalueer of huidige funksionering die bestaande en toekomstige vraag na diens die hoof bied en om mensehulpbronne dienooreenkomstig te herskik. Insgelyks, onderworpe aan die aanbevelings wat uit hierdie proses voortspruit, sal die organogram gewysig en geprioritiseerde poste gevul word.

Sakeprosesse

Die departement werk steeds daaraan om sy prosesse verwant aan die rapportering van prestasie-inligting te verfyn. Opleiding in die implementering van die gestandaardiseerde bedryfsprosedure (SBP) word voortgesit, en dit is duidelik dat dit 'n impak het soos uit die skoon oudit wat vir die 2014/15-boekjaar behaal is, blyk – die tweede in 'n ry. 'n Bykomende komponent wat in die laaste kwartaal van 2015/16 getoets is, is nakoming op die vlak van brondokumente. Na afloop en evaluering van hierdie toetslopie se resultate sal die lesse wat hieruit geleer word by bovermelde SBP ingesluit word.

'n SBP sal geformaliseer word as deel van die nasionale en provinsiale tesourie en die DPME se gestandaardiseerde stelsel vir die bestuur van die beplanning-, begroting- en verslagdoeningsiklus. Hierdie SBP lê die proses neer vir die ontwikkeling van die JPP met sy gepaardgaande begroting, streek- en programbedryfsplanne en die jaarverslag (JV) – almal vername dokumente in die oorsigproses. Dit sal tydsraamwerke vir aflewering insluit sowel as die vaste rolle en verantwoordelikhede van sleutelbelanghebbers in die proses. Die beplanning-, begroting- en verslagdoeningsdokumente wat binne die jaarlikse siklus geproduseer word, het ten doel om aanspreeklikheid en deursigtigheid te bevorder en om duidelike rigting te verleen vir dit wat die departement beplan om in die komende boekjaar te behaal sowel as vir verslagdoeningsvordering met die oog op daardie doelwitte by wyse van kwartaallike verslae wat op die JV uitloop. Op die lange duur sal dit bydra tot die departement se strategiese doelstelling van "verbeterde bestuursbeheer" deur die gehalte van beplanning en verslagdoeningsdokumente te verbeter.

Intervensies binne die departement se strategie vir die verbetering van kindersorg-en-beskermingsdienste in die Wes-Kaap sluit in SBP's vir prosesse en prosedures ten opsigte van die implementering van statutêre dienste waar nakoming swak is. Die generiese norme en standaardbedryfsprosedures wat deur die departement vir eiedienste ontwikkel word, sal aangepas word vir befondsde OSW's wat kindersorg-en-beskermingsdienste verskaf, en sluit die kontrakvoorwaardes vir hul oordragbetalingsooreenkoms (OBO) in as 'n aanhangsel tot die OBO. Dit sal gepaardgaan met oorlegpleging met die OSW's om nakoming van PAJA te verseker.

In reaksie op die OSW's se behoefte aan 'n gedifferensieerde benadering tot verkryging, het die departement strategiese verkryging 'n samewerkende en gestruktureerde proses ingevoer om die departement se besteding krities te analiseer en die inligting te gebruik om

sakebesluite te neem oor hoe om kommoditeite en dienste meer doeltreffend te bekom. Ten einde voorsiening te maak vir voorsieningskanaalbestuur (VKB), monitering en nakoming en vraagbestuur, het die departement sy VKB-struktuur hersien. Dit sal 'n doeltreffende en goedtoegeruste VKB-stelsel verseker. Dit sal ook verseker dat beknopte riglyne vir implementering beskikbaar is en oral in die organisasie bekendgemaak word.

Die departement sal steeds diensskedules implementeer as 'n meganisme om die diensvlak-ooreenkoms (DVO) te operasionaliseer wat dit met die DvdP se Sentrum vir Korporatiewe Dienste (SKD) aangegaan het. Dit sal ook voortgaan met die implementering en verfyning van SBP's vir sy eie diensskedules wat te make het met die hantering van dissiplinêre prosedures, verlofbestuur en personeelwerwing en -keuring.

MENSEHULPBRONBESTUUR

Indiensneming en vakatures

Die meerderheid van die vakatures in die nuwe HFB-struktuur is gevul, en werwing vir poste wat na die passing en plasing van personeel ooreenkomstig die nuwe mikrostruktuur vir die hoofdirektorate: maatskaplike welsyn en gemeenskap- en vennootskapontwikkeling steeds vakant is, sal in die huidige boekjaar afgehandel word.

Tabel 1: Indiensneming en vakatures per program

Indiensneming en vakatures per program soos op 31 Januarie 2016				
Program	Befonds	Getal poste gevul	Vakaturekoers	Getal poste gevul bykomend tot die diensstaat
Program 1: Administrasie	454	357	21%	15
Program 2: Maatskaplike-welsynsdienste	1 045	980	6%	125
Program 3: Kinders en Gesinne	74	53	28%	0
Program 4: Herstellende Dienste	641	520	19%	41
Program 5: Ontwikkeling en Navorsing	46	25	46%	0
Groototaal	2 260	1935	14%	181

Tabel 2: Indiensneming en vakatures per salarisband

Indiensneming en vakatures per salarisband, soos op 31 Januarie 2016				
Salarisbande	Befonds	Getal poste gevul	Vakaturekoers	Getal poste gevul bykomend tot die diensstaat

Laergeskool (Vlakke 1-2)	34	12	77%	8
Geskool (Vlakke 3-5)	784	689	15%	36
Hoogsgeskool produksie (Vlakke 6-8)	1 059	870	8%	128
Hoogsgeskool toesighouding (Vlakke 9-12)	358	342	7%	8
Senior bestuur (Vlakke 13-14)	25	22	12%	1
Groototaal	2 260	1935	14%	181

Maatskaplikewerkgraduandi wat hulle beursverpligtinge terugwerk, maak die meerderheid uit van die poste wat bykomend tot die diensstaat gevul is. Die restant is grootliks te danke aan vorige herstruktureringprosesse wat daartoe gelei het dat nienoodsaaklike dienste soos skoonmaak- en sekuriteitsdienste uitbestee word.

Personeelopleiding

Die departement het heelwat in die opleiding van sy personeel belê en het die wetgewende vereiste (1%) oorskry. Weens die groot aantal opleidingsbehoefte wat geïdentifiseer is, het die departement aansoek gedoen om en toegang verkry tot fondse komende van die owerheid wat met vaardigheidsonderrig en opleiding op die terrein van gesondheid en welsyn (HWSETA) belas is wat dit vir 200 kinder-en-jeugsorgwerkers moontlik sal maak om hul kwalifikasies via geakkrediteerde leerderskappe teen die einde van die 2016/17-boekjaar te finaliseer.

Beurse is aan gespesialiseerde terreine soos proefdienste, verslawingsdienste en gesinstudies toegewys waar 'n tekort, beide intern en ekstern, aan vaardighede bestaan. Hierdie is bykomend tot die opleiding van maatskaplike werkers in trauma-nabetragting, maatskaplikewerksupervisie, mentorskappe en berading en, allerbelangrik, in die wetgewing wat op hulle spesifieke terreine van maatskaplikewerkpraktyk van toepassing is. Die belang van opleidingsgeleenthede moet nooit onderskat word nie aangesien kapasiteitsbou-intervensies help om vaardighede op te skerp wat, as 'n uitvloeisel, 'n verbetering in die gehalte van dienslewering tot gevolg het.

Medewerking en vennootskappe

Ten einde geïntegreerde en toeganklike dienslewering te verseker, werk die departement saam met en gaan intersektorale en interregeringsvennootskappe, memoranda van verstandhouding (MvV) en DVO's aan met ander staatsdepartemente, munisipaliteite en privaatsektorvennote. Sien Bylae F asseblief vir meer besonderhede.

Tegnologiese omgewing

Die strategiese IKT-plan 2015-20 word op 'n jaarlikse grondslag hersien en die prioriteite oor die MTUR is steeds die ontwikkeling van 'n gevallebestuurstelsel (vir eiedienste) en 'n departementele OSW-bestuurstelsel vir uitbestede dienste. In die geval van laasgenoemde, het die departement befondsing ter waarde van R1,1 miljoen komende van die departement van staatsdiens en administrasie vasgemaak wat in die 2015/16- en 2016/17-boekjaar toegewys sal word om 'n gesentraliseerde stelsel vir die bestuur van DMO-befondsde en onbefondsde OSW's binne die provinsie moontlik te maak. Om die verhouding tussen nagenoeg 2 200 befondsde OSW's, onbefondsde OSW's en die departement te bestuur, is 'n ingewikkelde proses en 'n elektroniese stelsel sal nie net tot beter bestuur bydra nie maar sal ook beter en verbeterde dienslewering in die provinsie verseker. Die departement verskaf ook steeds stelseladministrasie-ondersteuning ten opsigte van nasionale IKT-stelsels soos VEPOPAP (slagofferbemaagtigingsprogram en register van mishandelde ouer

persone), PCM (bestuurstelsel vir voorwaardelikevrylatingsgevalle) en CYCA (kinder-en-jeugsorgtoepassings).

Die departement is ook besig om sy IKT-rampherwinningsplan te heroorweeg en sal voortgaan om stelsels te toets ten einde sakekontinuiteit te verseker indien dit nodig sou wees. Ten einde sommige van die impakte te versag weens die provinsiale begrotingsbesnoeiings wat in die loop van die MTUR in die vooruitsig gestel word, is die departement in die finale stadia om goedkeuring vir sy IKT-bestuursbeheer- en toerustingtoewysingsbeleid te verkry. Hierdie beleid sal vanaf 1 April 2016 geïmplementeer word. Dit het ook sy IKT-hernuwingsplan hersien deur die tydperk waarbinne persoonlike rekenaars en drukkers vervang mag word vanaf vier na vyf jaar te verleng. Die verlenging van die bruikbare lewe van bates is 'n belangrike meganisme om in doeltreffendheid oor die mediumtermyn te wen. Ten laaste word 'n verdere toename in doeltreffendheid oor die MTUR in die vooruitsig gestel weens die departement se migrasie na VOIP, deelname aan die provinsiale breëbandontplooiing en die verfyning van IKT-werkvloei vir sy motorvloot en IKT-verkryging.

5.3 Organisatoriese Struktuur

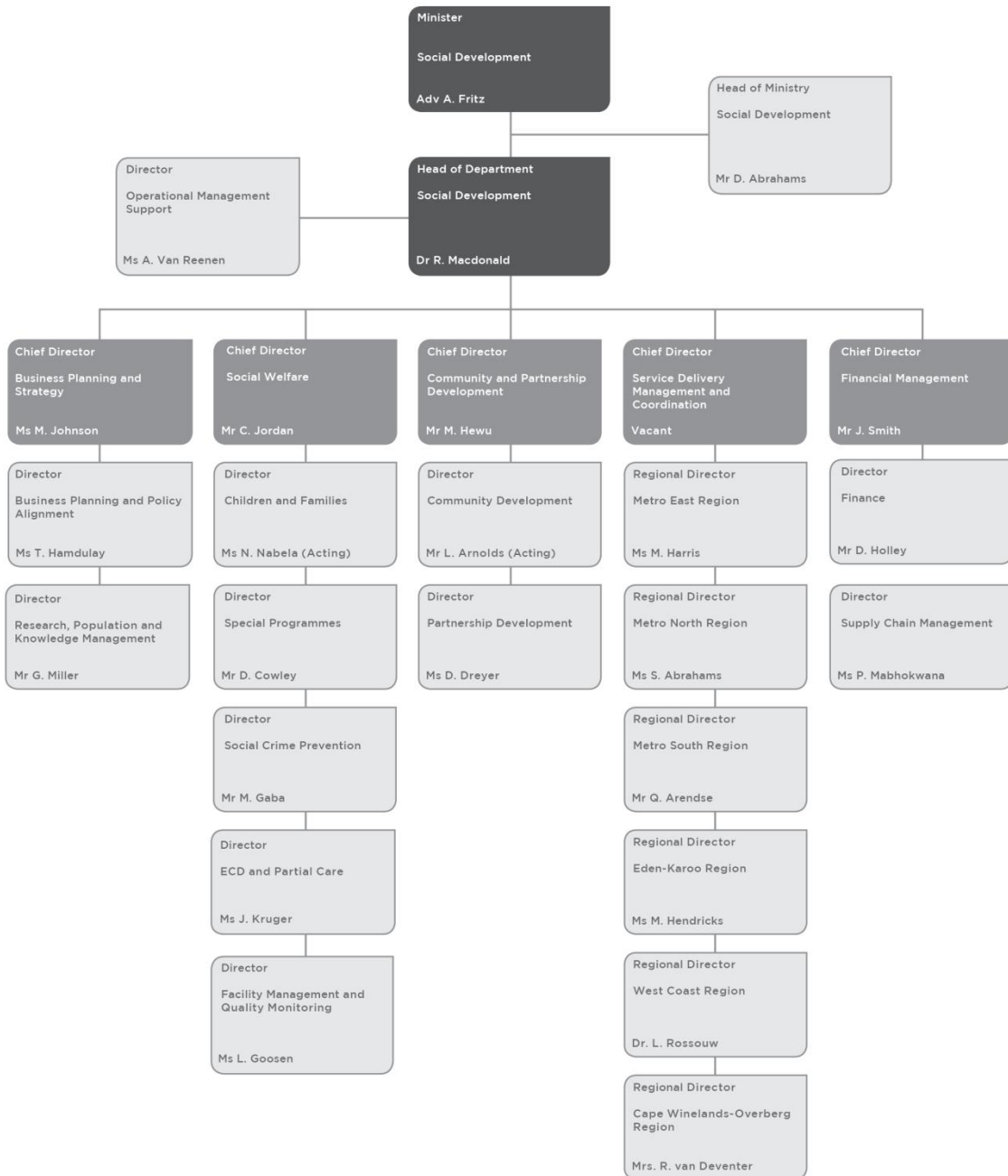

5.4 Beskrywing van die strategiese beplanningsproses

Die strategiese beplanningsverslae is geïnformeer deur 'n ontleding van die nasionale uitkomst en prioriteite vervat in die NOP, MTSR-uitkomst, provinsiale prioriteite en die PSD's en is aan die hand van die volgende proses ontwikkel:

- 'n Strategiese oorsigdokument waarin die nasionale en provinsiale wetgewing en beleid uiteengesit word, 'n ontleding van die omstandighedsomgewing en 'n strategiese oorsig van die tydperk wat deur die laaste strategiese plan gedek is, is ter voorbereiding vir die nuwe plan opgestel.
- Beplanningwerkessies is met alle hoofdirektorate gehou ten opsigte van:
 - Ooreenstemming ten opsigte van strategiese mandate,
 - Konteksanalise,
 - Begrotingsontleding,
 - Prestasie en begrotingherieningstendense oor die afgelope drie jaar,
 - Prestasie oor die laaste kwartaal,
 - JPP-insette (teikens; beskrywing van aanwysers).

Voorbereidingswerk is vooraf gedoen en die planne is bespreek gegrond op die huidige prioriteite, vorige prestasie en vereistes vir toekomstige dienslewering, en teikens is dienooreenkomstig aangepas.

- Interne herprioriteringsprosesse is onderneem en meegaande verskuiwings het plaasgevind om die impak van die verlaging in die departement se basislyn te absorbeer.
- 'n Departementele beplanningwerkessie is gehou met lede van die uitvoerende en senior bestuursdienste om die hersiene beplande teikens vir OSW's, fasiliteite en streke/diensleweringareas in oënskou te neem en het op strategiese besluitende rakende toekomstige beplanning gefokus.
- Die departementshoof het die besluit geneem om die sektor- en provinsiale aanwysers te behou wat in die JPP 2013/14 vervat is. Hierdie besluit is deur die volgende geïnformeer:
 - 'n Departementele onderneming aan die OSW-sektor dat die prestasie-aanwysers nie vir die MTUR sal verander nie omdat 'n verandering aan die aanwysers daarop neer sou kom dat die departement meer as 2 200 kontrakte moet aanpas. Dit sou ook vereis dat ondersteunende dokumentasie wat vir ouditdoeleindes benodig word, opnuut gedefinieer moet word.
 - Die departement het ook soortgelyke ondernemings aangegaan met die provinsiale parlementêre portefeuljekomitee oor gemeenskapsontwikkeling en met die Staande Komitee oor Openbare Rekening (SKOOR), omdat hierdie liggame hul kommer uitgespreek het oor die konstante verandering van aanwysers, wat dit onmoontlik maak om basislyne daar te stel en tred te hou met die departement se vordering oor meer as een boekjaar en omdat dit 'n administratiewe las vir OSW's veroorsaak.
 - Elke keer wanneer aanwysers verander word, moet nuwe basislyne en teikens ontwikkel word. Dit kompromitteer die MTUK-proses.
 - Die departement sal die nuwe sektoraanwysers by sy JPP en kwartaallike prestasieverslae (KPV) insluit, maar sal nie in staat wees om teikens te stel of daarteen verslag te doen nie.

5.5 Bewerkstelling van ooreenstemming tussen die departementele mandate en die tersaaklike hoofstukke van die nasionale ontwikkelingsplan (NOP), uitkomst van die mediumtermyn-strategiese raamwerk (MTSR), EenKaap2040 en provinsiale strategiese doelstellings (PSD)

NOP 2030-uitkomst	MTSR 2019-uitkomst	EenKaap2040	Provinsiale strategiese doelstelling	Departementele strategiese uitkomsgeoriënteerde doelstellings	Begrotingsprogramstruktuur
<p>Om 'n bekwame en ontwikkelingsgerigte staat te bou Om korrupsie te beveg</p>	<p>'n Doeltreffende, doelmatige en ontwikkeling-georiënteerde staatsdiens</p>	<p>Toonaangewende Kaap: Om wêreldklas, diensgeoriënteerde aflewering te lei</p>	<p>Om goeie staatsbestuur en geïntegreerde dienslewering deur vennootskappe en die bewerkstelling van ruimtelike ooreenstemming vas te lê</p>	<p>Verbeter korporatiewe bestuursbeheer</p>	<p>Program 1: Administrasie Doel: Verskaf strategiese bestuur- en ondersteuningsdienste op alle vlakke van die departement – hoofkantoor, streekskantoor, plaaslike kantoor en fasiliteit</p>
<p>Maatskaplike beskerming Gesondheidsorg vir almal Om veiliger gemeenskappe te bou Nasiebou en maatskaplike kohesie</p>	<p>'n Inklusiewe en responsiewe maatskaplike-beskermingstelsel 'n Lang en gesonde lewe vir alle Suid-Afrikaners Alle mense in Suid-Afrika is en voel veilig Om die samelewing te transformeer en die land te verenig</p>	<p>Onderlingverbinde Kaap: Erken en span die potensiaal van vennootskappe in</p> <p>Ondernemende Kaap: Kataliseer werk deur indiensneming-programme in die openbare sektor en fasiliteer die skep van maatskaplike ondernemings</p> <p>Bewoonde Kaap: Verskuif vanaf 'n fokus op behuising na een op</p>	<p>Verhoog welstand en maak werk van maatskaplike euwels</p>	<p>Versterk arm en kwesbare mense se maatskaplike funksionering deur maatskaplikewelsynsdienste</p>	<p>Program 2: Maatskaplikewelsynsdienste Doel: Verskaf geïntegreerde ontwikkelingsgerigte maatskaplikewelsynsdienste aan arm en kwesbare mense in vennootskap met belanghebbers en organisasies vanuit die burgerlike samelewing.</p>

NOP 2030-uitkomst	MTSR 2019-uitkomst	EenKaap2040	Provinsiale strategiese doelstelling	Departementele strategiese uitkomstgeoriënteerde doelstellings	Begrotingsprogramstruktuur
		dienste, gemeenskapsinfrastruktuur en openbare vervoer			
<p>Maatskaplike beskerming Gesondheidsorg vir almal Om veiliger gemeenskappe te bou Nasiebou en maatskaplike kohesie Om onderwys, opleiding en innovasie te verbeter</p>	<p>n Inklusiewe en responsiewe maatskaplike-beskermingstelsel n Lang en gesonde lewe vir alle Suid-Afrikaners Alle mense in Suid-Afrika is en voel veilig Om die samelewing te transformeer en die land te verenig Verbeterde gehalte van basiese onderwys</p>	<p>Onderlingverbinde Kaap: Erken en span die potensiaal van vennootskappe in Opgevoede Kaap: Bestuur n doeltreffende en doelmatige onderwysstelsel volgens standaard wat wêreldwyd aanvaar word Fasiliteer n stelsel wat saam daaraan werk om vernuwing te bewerkstellig Bewoonde Kaap: Verskuif vanaf n fokus op behuising na een op dienste, gemeenskap-infrastruktuur en openbare vervoer</p>	<p>Verhoog welstand en maak werk van maatskaplike euwels Verbeter onderwys-uitkomst en geleenthede vir jeug-ontwikkeling</p>	<p>Omvattende kinder-, gesinsorg- en ondersteuningsdienste om die regte van kinders te beskerm en maatskaplike welsyn te bevorder.</p>	<p>Program 3: Kinders en gesinne Doel: Om in vennootskap met belanghebbers en organisasies vanuit die burgerlike samelewing omvattende kinder- en gesinsorg- en -ondersteuningsdienste aan gemeenskappe te lewer.</p>
<p>Maatskaplike beskerming Gesondheidsorg vir almal Om veiliger gemeenskappe te bou</p>	<p>n Inklusiewe en responsiewe maatskaplike-beskermingstelsel n Lang en gesonde lewe vir alle Suid-Afrikaners</p>	<p>Onderlingverbinde Kaap: Erken en span die potensiaal van vennootskappe in. Bewoonde Kaap: Verskuif vanaf n fokus op</p>	<p>Verhoog welstand en maak werk van maatskaplike euwels</p>	<p>Maak werk van maatskaplike euwels deur omvattende programme vir die voorkoming en rehabilitering van misdaad en middelmisbruik aan te bied.</p>	<p>Program 4: Herstellende Dienste Doel: Verskaf geïntegreerde ontwikkelingsgerigte maatskaplikemisdaadvoorkoming- en anti-middelmisbruikdienste aan die kwesbaarste mense in vennootskap met belanghebbers</p>

NOP 2030-uitkomst	MTSR 2019-uitkomst	EenKaap2040	Provinsiale strategiese doelstelling	Departementele strategiese uitkomsgeoriënteerde doelstellings	Begrotingsprogramstruktuur
Nasiebou en maatskaplike kohesie	Alle mense in Suid-Afrika is en voel veilig Om die samelewing te transformeer en die land te verenig	behuising na een op dienste, gemeenskap-infrastruktuur en openbare vervoer			en organisasies vanuit die burgerlike samelewing.
Om 'n bekwame en ontwikkelingsgerigte staat te bou Maatskaplike beskerming Nasiebou en maatskaplike kohesie Omgewing-volhoubaarheid en veerkragtigheid Ekonomie en emplojering	n Doeltreffende, doelmatige en ontwikkelingsgeoriënteerde staatsdiens Menswaardige emplojering as gevolg van inklusiewe ekonomiese groei n Geskoolde en bevoegde werksmag wat die pad na inklusiewe groei baan Omvattende landelike ontwikkeling	Opgevoede Kaap: Bestuur 'n doeltreffende en doelmatige onderwysstelsel volgens standarde wat wêreldwyd aanvaar word Fasiliteer 'n stelsel wat saam daaraan werk om vernuwing te bewerkstellig Ondernemende Kaap: Kataliseer werk deur indiensneming-programme in die openbare sektor en fasiliteer die skep van maatskaplike ondernemings Onderlingverbinde Kaap: Erken en span die potensiaal van vennootskappe in.	Skep geleentheid vir groei en werk Verbeter onderwys-uitkomst en geleentheid vir jeug-ontwikkeling	Skep geleentheid deur gemeenskap-ontwikkelingsdienste	Program 5: Ontwikkeling en Navorsing Doel: Voorsien volhoubare ontwikkelingsprogramme wat die bemagtiging van gemeenskappe fasiliteer, gegrond op empiriese navorsing en demografiese inligting.

6 Departementele strategiese uitkomsgeoriënteerde doelstellings

<p>Strategiese uitkomsgeoriënteerde doelstelling 1</p>	<p>Verbeterde korporatiewe bestuursbeheer</p> <p>Doelstellingverklaring: Die departement implementeer doeltreffende en doelmatige sakeprosesse, met inbegrip van navorsing, beplanning, kennis en prestasiebestuur, en verbeter sodoende sy prestasie in die maatskaplike sektor.</p> <p>Regverdiging: Om die integriteit van sakeprosesse aan die hand van deursigtige, inklusiewe besluitneming en gefokusde implementering gegrond op navorsing te verhoog, sowel as om monitering en verslagdoening in die hand te werk. Sakeprosesse, stelsels en die organisatoriese struktuur sal meer doeltreffend en doelmatig gemaak word ten einde die verbetering van dienslewering ter wille van almal in die provinsie op te skerp.</p> <p>Koppelings: Hierdie doelstelling sluit aan by PSD 5: "Om goeie staatsbestuur en geïntegreerde dienslewering deur vennootskappe en die bewerkstelliging van ruimtelike ooreenstemming vas te lê". Dit hou verder ook ten nouste verband met die NOP 2030-uitkomste – "Bou 'n bekwame en ontwikkelingsgerigte staat" en "Beveg korrupsie" en die MTSR 2019-uitkomste: "n Doeltreffende, doelmatige en ontwikkelingsgeoriënteerde staatsdiens."</p>
<p>Strategiese uitkomsgeoriënteerde doelstelling 2</p>	<p>Versterk arm en kwesbare mense se maatskaplike funksionering deur maatskaplikewelsynsdiens</p> <p>Doelstellingverklaring: Versterk maatskaplike funksionering van arm en kwesbare mense deur gepaste ontwikkelingsgerigte maatskaplikewelsynintervensies wat individue en gesinne versterk, in vennootskap met belanghebbers.</p> <p>Regverdiging: Hierdie program het ten doel om 'n kontinuum van ontwikkelingsgerigte maatskaplike dienste aan alle kwesbare individue en groepe te lewer met spesifieke verwysing na persone met gestremdhede, ouer persone en diegene wat buitengewone ontberings beleef.</p> <p>Koppelings: Hierdie doelstelling sluit aan by PSD 3: "Verhoog welstand en veiligheid en maak werk van maatskaplike ewels." Dit sluit ook aan by nasionale uitkomste 2: "n Lang en gesonde lewe vir alle Suid-Afrikaners"; nasionale uitkomste 11: "Skep 'n beter Suid-Afrika en dra by tot 'n beter en veiliger Afrika in 'n beter wêreld"; en nasionale uitkomste 13: "n Inklusiewe en responsiewe maatskaplikebeskermingstelsel".</p>
<p>Strategiese uitkomsgeoriënteerde doelstelling 3</p>	<p>Omvattende kinder-, gesinsorg- en ondersteuningsdienste om die regte van kinders te beskerm en maatskaplike welsyn te bevorder</p> <p>Doelstellingverklaring: Gepaste kinder- en gesinsorg en ondersteuningsdienste en intervensies wat kinders en gesinne beskerm, ondersteun en hul ontwikkeling fasiliteer, in vennootskap met belanghebbers.</p> <p>Regverdiging: Hierdie program het ten doel om 'n kontinuum van ontwikkelingsgerigte maatskaplikewelsynsdiens aan alle kinders en gesinne te lewer ten einde die gesinstruktuur te behou.</p> <p>Koppelings: Hierdie doelstelling sluit aan by PSD 2: "Verbeter onderwysuitkomste en geleenthede vir jeugontwikkeling" en PSD 3: "Verhoog welstand en veiligheid en maak werk van maatskaplike ewels." Voorts vind dit aansluiting by nasionale uitkomste 2: "n Lang en gesonde lewe vir alle Suid-Afrikaners"; nasionale uitkomste 11: "Skep 'n beter Suid-Afrika en dra by tot 'n beter en veiliger Afrika in 'n beter wêreld"; en nasionale uitkomste 13: "n Inklusiewe en responsiewe maatskaplikebeskermingsdiens".</p>
<p>Strategiese uitkomsgeoriënteerde doelstelling 4</p>	<p>Maak werk van maatskaplike ewels deur omvattende programme vir die voorkoming van misdaad en die voorkoming en behandeling van middelmisbruik aan te bied</p>

	<p>Doelstellingverklaring: Verminder maatskaplike euwels deur die voorsiening van maatskaplikemisdadvoorkoming-, proef- en middelmisbruikdienste wat risikofaktore verlaag en verantwoordelike, veerkragtige en produktiewe lede van die samelewing ontwikkel.</p>
	<p>Regverdiging: Hierdie program het ten doel om 'n kontinuum van gespesialiseerde proefdienste te bied aan persone wat met die gereg bots en hul slagoffers ten einde hul weerstand teen risikofaktore verwant aan maatskaplike misdad te verhoog.</p>
	<p>Koppelings: Hierdie doelstelling sluit aan by PSD 2: "Verbeter onderwysuitkomste en geleenthede vir jeugontwikkeling" en PSD 3: "Verhoog welstand en veiligheid en maak werk van maatskaplike euwels." Voorts vind dit aansluiting by nasionale uitkomste 2: "n Lang en gesonde lewe vir alle Suid-Afrikaners"; nasionale uitkomste 11: "Skep n beter Suid-Afrika en dra by tot n beter en veiliger Afrika in n beter wêreld"; en nasionale uitkomste 13: "n Inklusiewe en responsiewe maatskaplikebeskermingsdiens".</p>
<p>Strategiese uitkomsgeoriënteerde doelstelling 5</p>	<p>Skep geleenthede deur gemeenskapontwikkelingsdienste</p>
	<p>Doelstellingverklaring: Skep geleenthede vir individue en gemeenskappe om verhoogde maatskaplike en ekonomiese bemagtiging en veerkragtigheid te ontwikkel gegrond op empiriese navorsing.</p>
	<p>Regverdiging: Hierdie program het ten doel om maatskaplike inklusie te bevorder en armoede te verlaag deur toegang tot volhoubare gemeenskapontwikkelingsprogramme te bied wat geleenthede vir almal skep om selfonderhoudend te word.</p>
	<p>Koppelings: Hierdie doelstelling sluit aan by PSD 2: "Verbeter onderwysuitkomste en geleenthede vir jeugontwikkeling"; PSD 3: "Verhoog welstand en veiligheid en maak werk van maatskaplike euwels" en PSD 5: "Om goeie staatsbestuur en geïntegreerde dienslewering deur vennootskappe en die bewerkstelling van ruimtelike ooreenstemming vas te lê." Voorts vind hierdie doelstelling aansluiting by nasionale uitkomste 11: "Skep n beter Suid-Afrika en dra by tot n beter en veiliger Afrika in n beter wêreld."</p>

Let wel: Die aanwysers vir die strategiese doelstellings en die meegaande beskrywings van daardie aanwysers word weerspieël in Bylae B: Tabele ter beskrywing van Tegniese Aanwysers.

7 Oorsig van 2016/17-begroting en MTUR-ramings

7.1 Beraamde uitgawes

Opsomming van betalings en ramings

Program R'000	Uitkomste			Hoof- begroting 2015/16	Aangesuiwerde begroting 2015/16	Herseiene raming 2015/16	Mediumtermyn-raming			% verandering uit herseiene raming 2015/16
	Geouditeer	Geouditeer	Geouditeer				2016/17	2017/18	2018/19	
	2012/13	2013/14	2014/15				2016/17	2017/18	2018/19	
1. Administrasie	177 418	176 797	189 043	174 375	177 036	177 036	185 806	198 610	213 596	4.95
2. Maatskaplikewelsyns- dienste	498 903	579 986	634 864	733 382	725 632	725 632	778 385	822 829	864 078	7.27
3. Kinders en Gesinne	454 280	523 498	550 888	605 549	600 199	600 199	615 102	649 592	678 460	2.48
4. Herstellende Dienste	224 905	248 304	290 705	304 332	316 401	316 401	334 315	357 194	377 598	5.66
5. Ontwikkeling en Navorsing	46 721	51 558	68 342	80 347	79 661	79 661	47 830	40 595	43 763	(39.96)
Totale betalings en ramings	1 402 227	1 580 143	1 733 842	1 897 985	1 898 929	1 898 929	1 961 438	2 068 820	2 177 495	3.29

Opsomming van betalings en ramings per ekonomiese klassifikasie

Ekonomiese klassifikasie R'000	Uitkomst			Hoof- begroting	Aangesuiwerde begroting	Herleene raming	Mediumtermyn-raming			% verandering uit herleene raming
	Geoudleer	Geoudleer	Geoudleer				2016/17	2017/18	2018/19	
	2012/13	2013/14	2014/15				2015/16	2015/16	2015/16	
Lopende betalings	613 902	681 945	749 914	806 362	808 634	808 587	871 493	935 945	994 994	7.78
Vergoeding van werknemers	453 684	504 500	571 040	630 861	627 467	627 467	681 281	733 844	783 433	8.58
Goedere en dienste	160 218	177 445	178 874	175 501	181 167	181 120	190 212	202 101	211 561	5.02
Rente op en verhuur van grond										
Oordragte en subsidies aan	766 895	873 470	955 013	1 066 600	1 063 373	1 063 420	1 061 261	1 102 588	1 150 282	(0.20)
Provinsies en munisipaliteite										
Departementele agentskappe en rekeninge	24	23	31	37	37	37	37	39	40	
Instansies sonder winsbejag	764 378	869 594	946 775	1 059 406	1 054 431	1 054 347	1 053 447	1 094 589	1 141 673	(0.09)
Huishoudings	2 493	3 853	8 207	7 157	8 905	9 036	7 777	7 960	8 569	(13.93)
Betalings vir kapitaalbates	21 316	24 622	27 334	25 023	26 922	26 922	28 684	30 287	32 219	6.54
Geboue en ander vaste strukture			3 049							
Masjinerie en toerusting	21 316	24 622	24 285	25 023	26 922	26 922	28 684	30 287	32 219	6.54
Waarvan: "Gekapitaliseerde goedere en dienste" ingesluit is by Betalings vir kapitaalbates										
Betalings vir finansiële bates	114	106	1 581							
Totaal ekonomiese klassifikasie	1 402 227	1 580 143	1 733 842	1 897 985	1 898 929	1 898 929	1 961 438	2 068 820	2 177 495	3.29

Verband tussen bestedingstendense en strategiese uitkomsgeoriënteerde doelstellings

DMO het sy prioriteite in ooreenstemming gebring met die nasionale uitkomste en die PSD's deur fondse toe te wys aan dienslewering in prioriteitsareas soos kindersorg-en-beskerming, ouer persone, gestremdhede, middelmisbruik en jeugontwikkeling. Ons fokus is daarop om ons verhoogde statutêre verpligtinge na te kom wat voortspruit uit die afkondiging en implementering van, onder andere, die Wet op die Voorkoming en Behandeling van Middelmisbruik, Kinderwet, Wet op Kindergeregtigheid en Wet op Ouer Persone.

Begrotingsbesluite

- Voorsiening moet gemaak word om die Wetsontwerp op Lone te implementeer en vir die duur van die MTUR voort te sit;
- OSW-befondsing moet aangesuiwer word om begrotingstekorte te akkommodeer;
- Statutêre dienste moet geprioritiseer en niekernsakeprojekte en -aktiwiteite moet verskraal word;
- Die implementering van die hofbevel rakende kinders met uitgesproke intellektuele gestremdhede moet voortgesit word (met inbegrip van bedryfskoste vir Rosendal-fasiliteit vir 2017/18):
- Oordrag van 'n fasiliteit van die departement van gesondheid vir persone met gestremdhede (Sivuyile) moet by die MTUR-begroting in berekening gebring word;
- Die DMO WK se strategie vir verbetering van kindersorg-en-beskerdingsdienste moet geïmplementeer word;
- Werwing vir prioriteitsposte moet die impak van begrotingsbesnoeiings op dienslewering en die afname in interns minimaliseer;
- Konsultasiegelde moet verlaag word; en
- Strategiese verkrygingsfunksies moet gesentraliseer word en verkryging moet strategies geskied.
- Voorts is hernuwingstydperk vanaf vier na vyf jaar verleng (bruikbare leeftyd van bates); en
- Het doeltreffendheid weens die aanstelling van 'n nuwe diensverskaffer vir telekommunikasie toegeneem.

**DEEL B: STRATEGIESE DOELWITTE EN
PROGRAMINLIGTING**

DEEL B: STRATEGIESE DOELWITTE EN PROGRAMINLICHTING

Hierdie deel van die JPP word gebruik om prestasietekens vir die komende begrotingsjaar en vir die duur van die MTUR-tydperk te stel vir elk van die strategiese doelwitte wat in Deel B van die strategiese plan geïdentifiseer is. Prestasie-aanwysers wat die evaluering van die oorhoofse prestasie van elke program sal fasiliteer, word ook ingesluit.

Die tabel hieronder verteenwoordig die begrotingprogramstruktuur.

Begrotingsprogramstruktuur 2016/17

PROGRAM	SUBPROGRAM
1. Administrasie	1.1. Kantoor van die LUR 1.2. Korporatiewe bestuursdienste 1.3. Distriksbestuur
2. Maatskaplikewelsynsdienste	2.1. Bestuur en ondersteuning 2.2. Dienste vir ouer persone 2.3. Dienste vir persone met gestremdhede 2.4. MIV en VIGS 2.5. Maatskaplike noodleniging
3. Kinders en Gesinne	3.1. Bestuur en ondersteuning 3.2. Sorg en dienste vir gesinne 3.3. Kindersorg-en-beskerming 3.4. VKO- en gedeeltelike sorg 3.5. Kinder-en-jeugsorgsentrus 3.6. Gemeenskapsgebaseerde versorgingsdienste vir kinders
4. Herstellende Dienste	4.1. Bestuur en ondersteuning 4.2. Misdaadvoorkoming en ondersteuning 4.3. Slagofferbemaatrigting 4.4. Middelmisbruik, voorkoming en rehabilitasie
5. Ontwikkeling en Navorsing	5.1. Bestuur en ondersteuning 5.2. Gemeenskapsmobilisering 5.3. Institusionele kapasiteitsbou en ondersteuning vir OSW's 5.4. Armoedeverligting en volhoubare bestaansmiddele 5.5. Gemeenskapsgebaseerde navorsing en beplanning 5.6. Jeugontwikkeling 5.7. Vroue-ontwikkeling 5.8. Bevordering van bevolkingsbeleid

8 Program 1: Administrasie

Doel van die program

Hierdie program omvat die strategiese bestuur- en ondersteuningsdienste op alle vlakke van die departement, d.w.s. provinsiale, streek-, distrik- en fasiliteit/institusionele vlak.

Let wel: Die Sentrum vir Korporatiewe Dienste wat in die departement van die premier gesetel is, verskaf die volgende ondersteuningsdienste aan hierdie departement: Mensehulpbronbestuur.

Die program bestaan uit die volgende subprogramme:

PROGRAMBESKRYWING

Subprogram 1.1 Kantoor van die LUR

Doel van subprogram

Verskaf 'n politieke en wetgewende koppelvlak tussen die regering, burgerlike samelewing en alle ander tersaaklike belanghebbendes.

Subprogram 1.2 Korporatiewe bestuursdienste

Doel van subprogram

Lê bepalinge neer vir die strategiese begeleiding en die oorhoofse bestuur en administrasie van die departement.

Subprogram 1.3 Distriksbestuur

Doel van subprogram

Lê bepalinge neer vir die desentralisering, bestuur en administrasie van dienste op distriksvlak binne die departement.

(Die opskrif *Distrikbestuur* word ooreenkomstig die nasionale begrotingstruktuur voorgeskryf. Die Wes-Kaapse DMO word egter op 'n *streekkantoorbasis* bedryf.)

Programfokus

Gedurende hierdie boekjaar gaan Program 1 op die volgende strategiese terreine fokus:

- Die implementering van die departement se organisatoriese struktuur en organisatoriese herontwerpproses om die kapasiteit vir dienslewering en prestasie-monitoring binne die beperkings van die plafon wat vir besteding aan die vergoeding van werknemers (VvW) gestel is;
- Om 'n aanlyn-opleidingsplatform te gebruik om die kapasiteit van maatskaplike werkers, maatskaplikewerktoesighouers en bestuurders te bou ten opsigte van die implementering van die Kinderwet; en
- Verbetering van bestuurspraktyke binne die departement ten einde 'n ongekwalfiseerde auditstatus te handhaaf. Om dit moontlik te maak, is volle nakoming van die wette, regulasies en omskrewe internebeheerprosesse nodig.

STRATEGIESE DOELWIT

Strategiese doelwit	Om strategiese ondersteuningsdienste te voorsien ten einde goeie bestuursbeheer en dienslewering van gehalte te bevorder.
Doelwitverklaring	Om teen Maart 2020 strategiese ondersteuningsdienste te voorsien ten einde goeie bestuursbeheer en dienslewering van gehalte te bevorder.
Basislyn	Basislyn: Ongekwalfiseerde ouditmening sonder beklemtoningsaangeleenthede en geen wesentlike bevindinge oor finansiële aangeleenthede en die bruikbaarheid en betroubaarheid van gerapporteerde prestasie-inligting nie.
Regverdiging	Om die WKR se doeltreffendheid ten opsigte van verbeterde dienslewering te versterk.
Koppelings	Hierdie doelwit sluit aan by PSD 5: "Om goeie staatsbestuur en geïntegreerde dienslewering deur vennootskappe en die bewerkstelling van ruimtelike ooreenstemming vas te lê"; en departementele strategiese doelstelling 1: "Verbeterde korporatiewe bestuursbeheer". Dit hou verder ook ten nouste verband met die NOP 2030-uitkomst: "Bou 'n bekwame en ontwikkelingsgerigte staat" en "Beveg korrupsie" en die MTSR 2019-uitkomst: "n Doeltreffende, doelmatige en ontwikkelingsgeoriënteerde staatsdiens".

Strategiese doelwit	Prestasie-aanwyser vir strategiese doelwit	Teiken volgens strategiese plan	Geouditeerde/Werklike prestasie			Beraamde prestasie	Mediumtermyn-teikens		
			2012/13	2013/14	2014/15	2015/16	2016/17	2017/18	2018/19
Om strategiese ondersteuningsdienste te voorsien ten einde goeie bestuursbeheer en dienslewering van gehalte te bevorder		Ongekwalfiseerde ouditmening sonder beklemtoningsaangeleenthede en geen wesentlike bevindinge oor finansiële aangeleenthede en die bruikbaarheid en betroubaarheid van gerapporteerde prestasie-inligting. OG se mening oor die geouditeerde finansiële state en verslag rakende die bruikbaarheid en betroubaarheid van gerapporteerde prestasie-inligting.	Nuwe aanwyser	Skoon oudit	Skoon oudit	Ongekwalfiseerde ouditmening sonder beklemtoningsaangeleenthede en geen wesentlike bevindinge oor finansiële aangeleenthede en die bruikbaarheid en betroubaarheid van gerapporteerde prestasie-inligting nie	Ongekwalfiseerde ouditmening sonder beklemtoningsaangeleenthede en geen wesentlike bevindinge oor finansiële aangeleenthede en die bruikbaarheid en betroubaarheid van gerapporteerde prestasie-inligting.	Ongekwalfiseerde ouditmening sonder beklemtoningsaangeleenthede en geen wesentlike bevindinge oor finansiële aangeleenthede en die bruikbaarheid en betroubaarheid van gerapporteerde prestasie-inligting.	Ongekwalfiseerde ouditmening sonder beklemtoningsaangeleenthede en geen wesentlike bevindinge oor finansiële aangeleenthede en die bruikbaarheid en betroubaarheid van gerapporteerde prestasie-inligting.

SEKTORPRESTASIE-AANWYSERS⁷

PROGRAMPRESTASIE-AANWYSER

Programprestasie-aanwyser	Geouditeerde/Werklike prestasie			Beraamde prestasie 2015/16	Mediumtermyn-teikens		
	2012/13	2013/14	2014/15		2016/17	2017/18	2018/19
Getal opleidingsintervensies vir maatskaplikewerk- en maatskaplikewerkverwante beroepe	19	41	34	25	25	25	25
Getal gegradueerde/voorgaadse interns	63	146	185	115	52	0	0
Getal interns wat deel uitmaak van Premier se "bevordering van die jeug"- (PBJ-) internskapprogram	83	60	20	20	20	20	20
MPAT-vlak vir die bestuurstaand: strategiese planne	-	-	Nuwe aanwyser	4	4	4	4
MPAT-vlak vir die bestuurstaand: jaarlikse prestasieplanne	-	-	Nuwe aanwyser	4	4	4	4

⁷ Ongerapporteerde sektoraanwysers word in Bylae E uitgestip.

Programprestasie-aanwyser	Geouditeerde/Werklike prestasie			Beraamde prestasie 2015/16	Mediumtermyn-teikens		
	2012/13	2013/14	2014/15		2016/17	2017/18	2018/19
MPAT-vlak vir die bestuurstandaard: korporatiewe bestuursbeheer van IKT	-	-	Nuwe aanwyser	4	4	4	4
MPAT-vlak vir die prestasie-area: voorsieningskanaalbestuur ⁸	MPAT: 3 FBVP: 2.7 ⁹	MPAT 3 SBOV: 3	MPAT: 4 SBOV: 3+	3	3	3	3
MPAT-vlak vir die prestasie-area: finansiële bestuur ¹⁰	MPAT: 2 FBVP: 3+	MPAT 3 SBOV: 3+	MPAT: 3.8 SBOV: 3+	3	4	4	4

Kwartaalike ontleding

Programprestasie-aanwyser	Verslag-doening-tydperk	Jaarlike teiken 2016/17	Kwartaalike teikens				Akkumulatief / Nie-akkumulatief
			1 ^{ste}	2 ^{de}	3 ^{de}	4 ^{de}	
Getal opleidingsintervensies vir maatskaplikewerk- en maatskaplikewerkverwante beroepe	Kwartaalike	25		10	10	5	A
Getal gegradueerde/voorgaadse interns	Jaarliks	52					N-A
Getal interns verbonde aan die Premier se "bevordering van die jeug"-internskapprogram	Jaarliks	20					N-A
MPAT-vlak vir die bestuurstandaard: strategiese planne	Jaarliks	4					N-A
MPAT-vlak vir die bestuurstandaard: jaarlikse prestasieplanne	Jaarliks	4					N-A
MPAT-vlak vir die bestuurstandaard: korporatiewe bestuursbeheer van IKT	Jaarliks	4					N-A
MPAT-vlak vir die prestasie-area: Voorsieningskanaalbestuur	Jaarliks	3					N-A
MPAT-vlak vir die prestasie-area: finansiële bestuur	Jaarliks	4					N-A

8.1 Rekonsiliasie van prestasieteikens met die begroting en MTUR

Beraamde uitgawes

Opsomming van betalings en ramings – Program 1: Administrasie

Subprogram R'000	Uitkomst			Hoof-begroting	Aangesuiwerde begroting	Hersiene raming	Mediumtermyn-raming			% verandering uit hersiene raming
	Geouditeer	Geouditeer	Geouditeer				2016/17	2017/18	2018/19	
	2012/13	2013/14	2014/15							
1. Kantoor van die LUR	5 730	6 394	6 777	6 366	5 765	5 765	5 875	6 358	6 811	1.91

⁸ Vlak van prestasie vir al vier standarde van die instrument vir die evaluering van bestuursprestasie (MPAT) moet vir hierdie prestasie-area behaal word soos uiteengesit in die Handleiding vir Aanwyserbeskrywings (HAB).

⁹ Aanwyser het prestasie gemeet aan die hand van die MPAT-vlak sowel as die vlak van die plan vir die verbetering van finansiële bestuur (FBVP).

¹⁰ Vlak van prestasie vir al vyf MPAT-standarde moet vir hierdie prestasie-area behaal word soos in die HAB uiteengesit.

2.	Korporatiewe bestuursdienste	125 996	122 303	132 189	114 935	117 705	117 705	123 775	131 810	141 756	5.16
3.	Distriksbestuur	45 692	48 100	50 077	53 074	53 566	53 566	56 156	60 442	65 029	4.84
Totale betalings en ramings		177 418	176 797	189 043	174 375	177 036	177 036	185 806	198 610	213 596	4.95

Opsomming van betalings en ramings per ekonomiese klassifikasie – Program 1: Administrasie

Ekonomiese klassifikasie R'000	Uitkomste			Hoof- begroting 2015/16	Aangesluit de begroting 2015/16	Herstene raming 2015/16	Mediumtermyn-raming			Verandering uit herstene raming 2015/16 %
	Geouditee r	Geouditee r	Geouditee r				2016/17	2017/18	2018/19	
	2012/13	2013/14	2014/15				2015/16	2015/16	2015/16	
Lopende betalings	166 409	164 982	175 792	165 261	166 534	166 638	175 633	188 130	202 404	5.40
Vergoeding van werknemers	129 182	122 089	136 858	124 417	129 518	129 617	139 937	150 409	162 748	7.96
Goedere en dienste	37 227	42 893	38 934	40 844	37 016	37 021	35 696	37 721	39 656	(3.58)
Rente op en verhuur van grond										
Oordragte en subsidies aan	1 014	198	723	274	1 480	1 558	529	354	582	(66.05)
Provinsies en munisipaliteite										
Departementele agentskappe en rekeninge	5	6	13	19	19	17	17	18	18	
Instansies sonder winsbejag										
Huishoudings	1 009	192	710	255	1 461	1 541	512	336	564	(66.77)
Betalings vir kapitaalbates	9 906	11 511	10 947	8 840	9 022	8 840	9 644	10 126	10 610	9.10
Geboue en ander vaste strukture			3 049							
Masjinerie en toerusting	9 906	11 511	7 898	8 840	9 022	8 840	9 644	10 126	10 610	9.10
Waarvan: "Gekapitaliseerde goedere en dienste" ingesluit is by Betalings vir kapitaalbates										
Betalings vir finansiële bates	89	106	1 581							
Totaal ekonomiese klassifikasie	177 418	176 797	189 043	174 375	177 036	177 036	185 806	198 610	213 596	4.95

Prestasie en bestedingstendense

Die departement se planne en begrotings sal steeds herlei word om die mees ekonomiese, doeltreffendste en doelmatigste passing te verseker tussen gemeenskapsbehoefte sowel as nasionale en provinsiale strategiese prioriteite, waarvan PSD 5: "Om goeie staatsbestuur en geïntegreerde dienslewering deur vennootskappe en die bewerkstelling van ruimtelike ooreenstemming vas te lê" en die DMO se strategiese doelstelling 1 die beduidendste is.

In die loop van hierdie MTUR-tydperk gaan die volgende strategiese besluite 'n impak op die strategiese uitkomstê hê:

- Voorsiening om die Wetsontwerp op Lone te implementeer en die impak wat die voortsetting daarvan op die duur van die MTUR gaan hê;
- Werwing vir prioriteitsposte om die impak van begrotingsbesnoeiings op dienslewering en die afname in interns te minimaliseer;
- Sentralisering van strategiese verkrygingsfunksies en strategiese verkryging van hulpbronne; en
- IKT-hernuwingstydperk wat vanaf vier na vyf jaar verleng is.

8.2 Risikobestuur

Die volgende kritieke risiko's wat hieronder uiteengesit word, is toe te skryf aan die verlaging van die departement se basislyn oor die MTUR:

Risiko	Versagting van risiko
Diensleweringsdekking kan negatief beïnvloed word as gevolg van 'n onvermoë om beplande kantore te open; verouderende infrastruktuur; onvermoë om residensiële plekke van veiligheid, hoofkantoor, streekskantore en plaaslike kantore se infrastruktuur in stand te hou; en die departement van arbeid se sluiting van kantore om beroepsgeondheid- en -veiligheidsredes, ens.;	Sentraliseer dienste by die streekskantore waar beplande plaaslike kantore nie gevestig is nie; Herprioritiseer G-BBP in oorleg met DVOW.
Risiko's vir VvW: 'n Verlaging in die getal interns, onvermoë om die nodige kundigheid te lok en 'n verlaging in die kapasiteit om kontrakte te bestuur wat die departement aan 'n geknoeiery en/of die misbruik van oordragbefondsing blootstel.	Herorganiseer personeel om noodsaaklike dienste te dek en prioritiseer laasgenoemde; gebruik gekontrakteerde maatskaplikewerkgraduandi om permanente poste te vul; vul slegs noodsaaklike poste wat kapasiteit vir dienslewering en prestasie-monitoring sal verseker.
'n Werklike afname in befondsing aan OSW's sal 'n impak hê op hul vermoë om dienste namens die departement te lewer wat die sluiting van OSW's tot gevolg kan hê.	Herprioritiseer dienslewering en befondsing ten opsigte van statutêre teenoor nie-statutêre dienste.
Versterking van besuinigingsmaatreëls.	Verlaag koste deur, byvoorbeeld, nuwe benaderings ter bevordering van doeltreffendheid te ondersoek wat, onder andere, insluit om 'n nuwe diensverskaffer vir telekommunikasie aan te stel; sny alle reiskoste; en ondersoek alternatiewe diensverskaffers vir vlootbestuur.

Program 2: Maatskaplikewelsynsdienste

Doel van die program

Verskaf geïntegreerde ontwikkelingsgerigte maatskaplikewelsynsdienste aan arm en kwesbare mense in vennootskap met belanghebbers en organisasies vanuit die burgerlike samelewing.

Subprogram 2.1 Bestuur en ondersteuning

Doel van subprogram

Lê bepalinge neer vir die betaling van salarisse aan en die administrasiekoste van bestuur- en ondersteuningspersoneel wat dienste oor alle subprogramme vervat in hierdie program lewer.

Subprogram 2.2 Dienste aan ouer persone

Doel van subprogram

Ontwerp en implementeer geïntegreerde dienste vir die versorging, ondersteuning en beskerming van ouer persone.

Programfokus

Die program vir ouer persone volg 'n ontwikkelingsgerigte benadering en streef daarna om ouer persone vir solank as moontlik in hulle gesinne en gemeenskappe te hou. Die vernaamste doelwit van die program is om sorg, ondersteuning en beskerming aan ouer en kwesbare ouer persone in hul gemeenskappe te verskaf.

Deur behoeftes ooreenkomstig beskikbare hulpbronne te prioritiseer, sal die program op die volgende intervensies fokus:

- Deurlopende registrasie van residensiële sorgfasiliteite vir verswakte ouer persone;
- Registrasie van dienssentrusse;
- Alternatiewe modelle vir sorg en ondersteuning soos dagsorgsentrusse, dienssentrusse, verposingsorg, onafhanklike verblyf, bygestaande verblyf en tuisgebaseerde sorg; en
- Herbeskouing van befondsingsvlakke om sorg en ondersteuning van ouer persone in residensiële fasiliteite en gemeenskapgebaseerde sorg-ondersteuningsentrusse te verseker as deel van die program se strategie om bestaande maatskaplikewelsynsdienste vir ouer persone in die provinsie te handhaaf en te ondersteun. Bykomende dienste vir ouer persone sluit in oefenprogramme, voeding en die beskerming van ouer persone. Gedagtig aan verskeie sosio-ekonomiese veranderlikes wat 'n negatiewe impak kan hê op die lewensgehalte en welstand van ouer persone sal die program daardie gespesialiseerde dienste handhaaf wat deur 'n verskeidenheid OSW-vennote gelewer word en wie vakkundiges op die terrein van maatskaplike dienste in diens het.

Die voormelde prioriteite stem ooreen met die statutêre verpligtinge wat in die Wet op Ouer Mense en sy regulasies vervat is sowel as die departement se voorneme om dienste van gehalte in hierdie verband te lewer.

STRATEGIESE DOELWIT

Strategiese doelwit	Verseker toegang tot maatskaplike ontwikkelingsdienste van gehalte vir arm en kwesbare ouer persone.
Doelwitverklaring	Verseker toegang tot maatskaplike-ontwikkelingsdienste van gehalte deur teen Maart 2020 sorg, ondersteuning en beskerming aan 25 884 arm en kwesbare ouer persone in die Wes-Kaap te voorsien.
Basislyn	Getal kwesbare ouer persone met toegang tot maatskaplike-ontwikkelingsdienste van gehalte in die provinsie: 25 884.
Regverdiging	Die program vir ouer persone koördineer en fasiliteer toegang tot gehaltesdienste met die oog daarop om kwesbare ouer persone in die provinsie te versorg, te ondersteun en te beskerm. Die departement het 'n wettige mandaat om dienste aan ouer persone te lewer ten einde nakoming van die Wet op Ouer Persone te verseker.
Koppelings	<p>Hierdie doelwit sluit aan by PSD 3: "Verhoog welstand en veiligheid en maak werk van maatskaplike euwels." Dit sluit ook aan by nasionale uitkomst 2: "n Lang en gesonde lewe vir alle Suid-Afrikans"; nasionale uitkomst 11: "Skep 'n beter Suid-Afrika en dra by tot 'n beter en veiliger Afrika in 'n beter wêreld"; en nasionale uitkomst 13: "n Inklusiewe en responsiewe maatskaplikebeskermingstelsel".</p> <p>Dit sluit ook aan by departementele strategiese doelstelling 2: "Versterk arm en kwesbare mense se maatskaplike funksionering deur maatskaplikewelsynsdienste."</p> <p>Ander koppelings: Hierdie doelwit vind regstreeks aansluiting by die implementering van die Wet op Ouer Mense wat op 1 April 2010 in werking getree het. In sy voorsiening van gehaltesdienste aan kwesbare ouer persone, gaan die program vennootskappe aan met vennote wat alle departementele programme, die OSW-sektor, ander staatsdepartemente, tersiêre instellings en plaaslike owerhede dek.</p>

Strategiese doelwit	Prestasie-aanwyser vir strategiese doelwit	Telken volgens strategiese plan	Geouditeerde/Werklike prestasie			Beraamde prestasie 2015/16	Mediumtermyn-teikens		
			2012/13	2013/14	2014/15		2016/17	2017/18	2018/19
Verseker toegang tot maatskaplike ontwikkelingsdienste van gehalte vir arm en kwesbare ouer persone	Getal kwesbare ouer persone wat toegang tot maatskaplike-ontwikkelingsdienste van gehalte in die provinsie verkry	25 884	42 122	32 292	22 625	25 884	24 931 ¹¹	24 931	24 931

SEKTORPRESTASIE-AANWYSERS¹²

Sektorprestasie-aanwyser	Geouditeerde/Werklike prestasie			Beraamde prestasie 2015/16	Mediumtermyn-teikens		
	2012/13	2013/14	2014/15		2016/17	2017/18	2018/19
Getal ouer persone wat toegang tot residensiële fasiliteite verkry	5 746	9 606	8 988	9 688	9 000 ¹³	9 000	9 000
Getal ouer persone wat toegang tot gemeenskap-gebaseerde versorging-	16 867	13 303	13 302	15 265	15 000 ¹⁴	15 000	15 000

¹¹ Getalle het afgeneem weens opskorting, sluiting en daling in lidmaatskap van dienssentrums sowel as kontekstuele faktore wat hiertoe bygedra het.

¹² Ongerapporteerde sektoraanwysers word in Bylae E uitgestip.

¹³ Afname toe te kryf aan sterftekoers en die tyd wat dit neem om vakante bedspasies te vul.

¹⁴ Getal het afgeneem weens opskorting, sluiting en daling in lidmaatskap van dienssentrums sowel as kontekstuele faktore wat hiertoe bygedra het.

Sektorprestasi- aanwyser	Geouditeerde/Werklike prestasie			Beraamde prestasi 2015/16	Mediumtermyn-teikens		
	2012/13	2013/14	2014/15		2016/17	2017/18	2018/19
en ondersteuningsdienste verkry							

Kwartaallikse ontleding

Sektorprestasi- aanwyser	PSD- KOPPE- LINGS	Verslag- doening- tydperk	Jaarlikse teiken 2016/17	Kwartaallikse teikens				Akkumulatief / Nie- akkumulatief
				1 ^{ste}	2 ^{de}	3 ^{de}	4 ^{de}	
Getal ower persone wat toegang tot residensiële fasiliteite verkry	3	Kwartaallik s	9 000	9 000	9 000	9 000	9 000	N-A
Getal ower persone wat toegang tot gemeenskap- gebaseerde versorging- en ondersteuningsdienste verkry	3	Kwartaallik s	15 000	15 000	15 000	15 000	15 000	N-A

PROVINSIALE PRESTASIE-AANWYSERS

Provinsiale aanwyser	prestasi-	Geouditeerde/Werklike prestasie			Beraamde prestasi 2015/16	Mediumtermyn-teikens		
		2012/13	2013/14	2014/15		2016/17	2017/18	2018/19
Getal ower persone wat toegang verkry tot ondersteunende en onafhanklike inwoningsfasiliteite wat deur DMO befonds word		247	391	335	931 ¹⁵	931	931	931

Kwartaallikse ontleding

Provinsiale aanwyser	prestasi-	PSD- KOPPE- LINGS	Verslag- doening- tydperk	Jaarlikse teiken 2016/17	Kwartaallikse teikens				Akkumulatief / Nie- akkumulatief
					1 ^{ste}	2 ^{de}	3 ^{de}	4 ^{de}	
Getal ower persone wat toegang verkry tot ondersteunende en onafhanklike inwoningsfasiliteite wat deur DMO befonds word		3	Jaarliks	931					N-A

¹⁵ Teiken verhoog weens strategiese besluit om ower persone wat nie verswak is nie vanaf ouetehuse na ondersteunde- en onafhanklike-verblyffasiliteite te verskuif met die oog daarop om ower persone vir solank as moontlik in gemeenskappe te onderhou.

Subprogram 2.3 Dienste vir persone met gestremdhede

Doel van subprogram

Ontwerp en implementeer geïntegreerde programme en voorsien dienste wat die bevordering van die welstand en sosio-ekonomiese bemagtiging van gestremde persone fasiliteer.

Programfokus

Die program het 'n aantal vername fokusareas vir die volgende vyf jaar geïdentifiseer:

- Die bevordering van die regte, welstand en sosio-ekonomiese bemagtiging van mense met gestremde en hul gesinne of versorgers;
- Volgehoue ondersteuning van OSW's wat maatskaplikewelsynsdienste verskaf aan mense met gestremdhede, hul gesinne en/of versorgers;
- Ooreenkomstig die uitspraak wat in 2010 deur die Wes-Kaapse Hoërhof gelewer is, sal die departement aanhou om voorsiening te maak vir die subsidiëring van versorgers en programimplementeerders se salarisse by 44 dagsorgsentrums, sowel as vir die veilige vervoer van kinders met erge en uitgesproke intellektuele gestremdhede by daardie sentrums. Tans word daar ook gekyk na planne wat die departement in staat sal stel om verantwoordelikheid te aanvaar vir alle spesiale dagsorgsentrums wat op die oomblik deur die departement van gesondheid (DvG) ondersteun word;
- Die standaardisering van alle dienste vir kinders met erge of uitgesproke verstandelike gestremdhede in dagsorgfasiliteite en die bevordering van voldoening aan alle tersaaklike wettige voorskrifte, met inbegrip van munisipale verordeninge;
- Die vooropstelling van "gestremdheid" is noodsaaklik ten einde toegang tot dienslewering en sosio-ekonomiese bemagtiging te verbeter. Die departement sal dit vermag by wyse van sy strategie en implementeringsplan om gestremdheid voorop te stel;
- Die daarstelling/versterking van provinsiale en plaaslike oerlike ondersteuning vir die ouers van kinders met gestremdhede in vennootskap met die OSW-sektor; en
- Die verbetering van toegang tot 'n reeks verposingsorg- en ondersteuningsdienste vir die gesinne van kinders met gestremdhede.

In 2013 het die departement 'n evaluering gelas van die dienste wat deur maatskaplikewelsynsorganisasies gelewer word aan persone met gestremdhede. Hierdie evaluasie het bevind dat ekonomiese en maatskaplike hindernisse steeds verhoed dat persone met gestremdhede ten volle aan die samelewing kan meedoen. Die bevindinge en aanbevelings van hierdie evaluasie ondersteun die program se voorneme om te fokus op die bevordering van die regte, welstand en sosio-ekonomiese bemagtiging van mense met gestremdhede en om daarvoor voorspraak te maak dat gestremdheid oor alle DMO-programme heen vooropgestel word.

STRATEGIESE DOELWIT

Strategiese doelwit	Voorsiening van geïntegreerde programme en dienste aan persone met gestremdhede en hul gesinne/versorgers.
Doelwitverklaring	Om die voorsiening van geïntegreerde programme en dienste te fasiliteer ter bevordering van die regte, welstand en sosio-ekonomiese bemagtiging van mense met gestremde en hul gesinne in die provinsie met die oog daarop om 80 000 mense teen Maart 2020 te bereik.
Basislyn	Getal persone met gestremdhede, hul gesinne/versorgers in die provinsie wat toegang tot ontwikkelingsgerigte maatskaplike welsynsdienste verkry: 78 852
Regverdiging	Hierdie doelwit sal bydra tot die integrering en vooropstelling van gestremdheid sowel as die bemagtiging van mense met gestremdhede, hul gesinne/versorgers en gemeenskappe.
Koppelings	<p>Hierdie doelwit sluit aan by PSD 3: "Verhoog welstand en veiligheid en maak werk van maatskaplike euwels." Voorts vind dit aansluiting by nasionale uitkomst 2: "h Lang en gesonde lewe vir alle Suid-Afrikaners"; nasionale uitkomst 11: "Skep h beter Suid-Afrika en dra by tot h beter en veiliger Afrika in h beter wêreld"; en nasionale uitkomst 13: "h Inklusiewe en responsiewe maatskaplikebeskermingsdiens".</p> <p>Ander koppelings: Hierdie doelwit hou regstreeks verband met die nasionale beleid oor die voorsiening van maatskaplikeontwikkelingsdienste aan mense met gestremdhede. Deur op h departementwye grondslag met alle vennote wat by die program vir gestremdes betrokke is, al ses streekskantore, die OSW-sektor en ander departemente en plaaslike owerhede saam te werk, kan toegang tot gehaltdienste aan mense met gestremdhede gelewer word.</p>

Strategiese doelwit	Prestasie-aanwyser vir strategiese doelwit	Teiken volgens strategiese plan	Geouditeerde/Werklike prestasie			Beraamde prestasie 2015/16	Mediumtermyn-teikens		
			2012/13	2013/14	2014/15		2016/17	2017/18	2018/19
Voorsiening van geïntegreerde programme en dienste aan persone met gestremdhede en hul gesinne/versorgers	Getal persone met gestremdhede, hul gesinne/versorgers wat toegang tot ontwikkelingsgerigte maatskaplike-welsynsdienste verkry	80 000	18 312	58 830	59 870	78 852	79 261	79 400	79 728

SEKTORPRESTASIE-AANWYSERS

Sektorprestasië-aanwyser	Geouditeerde/Werklike prestasie			Beraamde prestasie 2015/16	Mediumtermyn-teikens		
	2012/13	2013/14	2014/15		2016/17	2017/18	2018/19
Getal residensiële fasiliteite vir persone met gestremdhede	31	31	-	33	34	34	34
Getal persone met gestremdhede in residensiële fasiliteite	1 347	1 422	1 414	1 436	1 643	1 643	1 643
Getal persone met gestremdhede wat toegang tot dienste in befondsde beskermende werksinkels verkry	1 952	2 393	2 530	2 767	2 885	2 885	2 885

Kwartaalike ontleding

Sektorprestasië-aanwyser	PSD-KOPPELINGS	Verslagdoeningstydperk	Jaarlike teiken 2016/17	Kwartaalike teikens				Akkumulatief / Nie-akkumulatief
				1 ^{ste}	2 ^{de}	3 ^{de}	4 ^{de}	
Getal residensiële fasiliteite vir persone met gestremdhede	3	Jaarliks	34					n.v.t.
Getal persone met gestremdhede in residensiële fasiliteite	3	Kwartaaliks	1 643	1 643	1 643	1 643	1 643	N-A
Getal persone met gestremdhede wat toegang	3	Kwartaaliks	2 885	2 885	2 885	2 885	2 885	N-A

tot dienste in befondsde beskermende werkwinkels verkry								
---	--	--	--	--	--	--	--	--

PROVINSIALE PRESTASIE-AANWYSERS

Provinsiale prestasie-aanwyser	Geouditeerde/Werklike prestasie			Beraamde prestasie 2015/16	Mediumtermyn-teikens		
	2012/13	2013/14	2014/15		2016/17	2017/18	2018/19
Getal persone met gestremdhede in DMO-befondsde gemeenskapsgebaseerde dagsorgprogramme	Nuwe aanwyser	535	603	777	861	1 000 ¹⁶	1 200
Getal persone wat toegang verkry tot DMO-befondsde OSW gespesialiseerde ondersteuningsdienste	Nuwe aanwyser	54 480	55 323	73 872 ¹⁷	73 872	73 872	74 000

Kwartaalike ontleding

Provinsiale prestasie-aanwyser	PSD-KOPPE-LINGS	Verslagdoening-tydperk	Jaarlike teiken 2016/17	Kwartaalike teikens				Akkumulatief / Nie-akkumulatief
				1 ^{ste}	2 ^{de}	3 ^{de}	4 ^{de}	
Getal persone met gestremdhede in DMO-befondsde gemeenskapsgebaseerde dagsorgprogramme	3	Kwartaalikes	861	861	861	861	861	N-A
Getal persone wat toegang verkry tot DMO-befondsde OSW gespesialiseerde ondersteuningsdienste	3	Kwartaalikes	73 872	18 460	22 160	12 752	20 500	A

Subprogram 2.4 MIV en VIGS

Doel van subprogram

Ontwerp en implementeer geïntegreerde gemeenskapsgebaseerde versorgingsprogramme en -dienste wat gemik is op die versagting van die maatskaplike en ekonomiese impak van MIV en verworwe immunitetsgebreksindroom (VIGS).

Programfokus

'n Beleidsbesluit is geneem dat MIV/VIGS-intervensies en die begroting daarvoor by die program vir kindersorg-en-beskerming geïntegreer moet word.

¹⁶ Die teiken sluit die getal kinders in spesiale dagsorgsentrums in wat voorheen nie getal is nie.

¹⁷ Program het addisionele befondsing ontvang.

SEKTORPRESTASIE-AANWYSERS¹⁸

Subprogram 2.5 Maatskaplike noodleniging

Doel van subprogram

Om te reageer op noodbehoefes wat geïdentifiseer is in gemeenskappe wat deur verklaarde of onverklaarde rampe geraak word of deur enige ander maatskaplike toestand wat weens buitensporige ontbering veroorsaak is.

Programfokus

Die subprogram maatskaplike noodleniging fasiliteer toegang tot maatskaplike noodleniging (MNL), d.w.s. tydelike finansiële en materiële hulpverlening deur die staat aan mense wat in erge nood verkeer en wat nie in staat is om in hul eie of die basiese behoeftes van hul gesinne te voorsien nie. Die Wet op Maatskaplike Bystand, 2004 (Wet 13 van 2004) sit die kriteria uiteen waaraan individue moet voldoen om vir hierdie toekenning oorweeg te word.

Die subprogram maatskaplike noodleniging maak ook voorsiening vir diegene wat deur rampe geraak word, soos omskryf in die Rampbestuurswet, 2002 (Wet 57 van 2002). Die Suid-Afrikaanse Maatskaplike Sekuriteitsagentskap Wes-Kaap (SASSA WK) is in beheer van die begroting vir hierdie twee MNL-kategorieë.

STRATEGIESE DOELWIT

Strategiese doelwit	Om toegang tot onmiddellike of tydelike maatskaplike noodlenigingsdienste te fasiliteer vir diegene wat deur rampe en buitensporige ontberings geraak word.
Doelwitverklaring	Om teen Maart 2020 toegang tot onmiddellike humanitêre noodleniging te fasiliteer vir diegene wat daarop geregtig is ten einde buitengewone ontberings en die impak van rampe te versag.
Basislyn	Getal persone wat toegang verkry het tot en na SASSA WK vir maatskaplike noodleniging of rampverligting verwys is: 10 522.
Regverdiging	Om onmiddellike toegang tot humanitêre noodleniging te fasiliteer en om psigososiale berading tot beskikking te stel van diegene wat deur rampe geraak en/of aan buitengewone ontberings blootgesel word.
Koppelings	<p>Hierdie doelwit sluit aan by PSD 3: "Verhoog welstand en veiligheid en maak werk van maatskaplike euwels." Dit vind ook aansluiting by die departement se strategiese doelstelling 2 ("Versterk arm en kwesbare mense se maatskaplike funksionering deur maatskaplikewelsynsdienste") en departementele strategiese doelstelling 5: "Skep geleenthede deur gemeenskapontwikkelingsdienste".</p> <p>Hierdie doelwit word verwoord in die nasionale uitkomst: "Skep volhoubare menslike nedersettings en verbeter huishoudings se lewensgehalte" en skep "n Inklusiewe en responsiewe maatskaplikebeskermingsdiens".</p> <p>Ander koppelings: Die VN se millenniumdoelstellings en -strategieë wat vir die uitwissing en vermindering van armoede gestel is.</p>

¹⁸ Ongerapporteerde sektoraanwysers word in Bylae E uitgestip.

Stratetiese doelwit	Prestasie-aanwyser vir stratetiese doelwit	Teikens volgens	Geouditeerde/Werklike prestasie			Beraamde prestasie 2015/16	Mediumtermyn-teikens		
			2012/13	2013/14	2014/15		2016/17	2017/18	2018/19
Om toegang tot onmiddellike of tydelike maatskaplike noodlenigingsdienste te fasiliteer vir diegene wat deur rampe en buitensporige ontberings geraak word	Getal ramp- en ontberingsgevalle (huishoudings) wat geëvalueer en na SASSA vir maatskaplike noodleniging of rampvoordele verwys is.	4 500	22 448	36 800	Nie verifieerbaar nie ¹⁹	10 522 ²⁰	3 000 ²¹	4 329	4 447

PROVINSIALE PRESTASIE-AANWYSERS

Provinsiale prestasie-aanwyser	Geouditeerde/Werklike prestasie			Beraamde prestasie 2015/16	Mediumtermyn-teikens		
	2012/13	2013/14	2014/15		2016/17	2017/18	2018/19
Getal ontberingsgevalle (huishoudings) wat geëvalueer en na SASSA vir maatskaplike noodleniging of rampvoordele verwys is	Nuwe aanwyser	5 768	Nie verifieerbaar nie	1 740	1 589	1 641	1 698
Getal rampgevalle (huishoudings) wat geëvalueer en na SASSA vir maatskaplike noodleniging of rampverligting verwys is	Nuwe aanwyser	13 728	Nie verifieerbaar nie	8 782	1 411	2 688	2 749

Kwartaallikse ontleding

Provinsiale prestasie-aanwyser	PSD-KOPPELINGS	Verslagdoeningstydperk	Jaarlikse teiken 2016/17	Kwartaallikse teikens				Akkumulatief / Nie-akkumulatief
				1 ^{ste}	2 ^{de}	3 ^{de}	4 ^{de}	
Getal ontberingsgevalle (huishoudings) wat geëvalueer en na SASSA vir maatskaplike noodleniging of rampvoordele verwys is	3	Kwartaalliks	1 589	366	438	406	379	A
Getal rampgevalle (huishoudings) wat geëvalueer en na SASSA vir maatskaplike noodleniging of rampverligting verwys is	3	Kwartaalliks	1 411	342	368	367	334	A

¹⁹ Die term "nie verifieerbaar nie" verwys na die sagtewareprogram Office wat nie ondersteunende dokumentasie vanaf SASSA-registers sowel as rekords van alle verwysde gevalle kon bekom nie en, derhalwe, nie betroubare data vir hierdie aanwyser kon rapporteer nie.

²⁰ Die aanwyser vir rampe het voorheen individue in berekening gebring

²¹ Projektesies word deur die program se prestasie in die loop van 2015/16 geïnformeer.

8.3 Rekonsiliasie van prestasie-teikens met die begroting en MTUR

Beraamde uitgawes

Opsomming van betalings en ramings – Program 2: Maatskaplikewelsynsdienste

Subprogram R'000	Uitkomst			Hoof- begroting 2015/16	Aangesuiwerde begroting 2015/16	Hersiene raming 2015/16	Mediumtermyn-raming			% verandering uit hersiene raming 2015/16
	Geoudi- teer	Geouditeer	Geouditeer							
	2012/13	2013/14	2014/15				2016/17	2017/18	2018/19	
Bestuur en ondersteuning	268 152	327 515	370 425	403 726	394 975	394 855	424 837	454 835	480 777	7.59
Dienste vir ouer persone	155 716	166 353	174 720	194 702	195 378	195 402	203 310	211 582	220 148	4.05
Dienste vir persone met gestremdhede	74 965	86 118	89 719	134 003	133 841	133 841	148 492	154 548	161 178	10.95
MIV en VIGS										
Maatskaplike noodleniging	70			951	1 438	1 534	1 746	1 864	1 975	13.82
Totale betalings en ramings	498 903	579 986	634 864	733 382	725 632	725 632	778 385	822 829	864 078	7.27

Opsomming van betalings en ramings per ekonomiese klassifikasie – Program 2: Maatskaplikewelsynsdienste

Ekonomiese klassifikasie R'000	Uitkomste			Hoof- begroting 2015/16	Aange- suiwde begroting 2015/16	Her- siene raming 2015/16	Mediumtermyn-raming			% veran- dering uit heriene raming 2015/16
	Geou- diteer	Geoudi- teer	Geoudit- eer				2016/17	2017/18	2018/19	
	2012/13	2013/14	2014/15				2015/16	2015/16	2015/16	
Lopende betalings	258 664	316 190	355 136	400 345	389 283	389 109	428 465	458 919	485 287	10.11
Vergoeding van werknemers	225 786	277 169	314 051	354 551	343 476	343 157	374 607	402 286	425 636	9.16
Goedere en dienste	32 878	39 021	41 085	45 794	45 807	45 952	53 858	56 633	59 651	17.20
Rente op en verhuur van grond										
Oordragte en subsidies aan	230 886	252 952	265 870	319 693	321 286	321 317	333 868	346 901	360 772	3.91
Provinsies en munisipaliteite										
Departementele agentskappe en rekeninge	18	1								
Instansies sonder winsbejag	230 681	252 471	264 439	319 593	320 644	320 636	333 768	346 801	360 672	4.10
Huishoudings	187	480	1 431	100	642	681	100	100	100	(85.32)
Betalings vir kapitaalbates	9 335	10 844	13 858	13 344	15 063	15 206	16 052	17 009	18 019	5.56
Geboue en ander vaste strukture										
Masjinerie en toerusting	9 335	10 844	13 858	13 344	15 063	15 206	16 052	17 009	18 019	5.56
Waarvan: "Gekapitaliseerde goedere en dienste" ingesluit is by Betalings vir kapitaalbates										
Betalings vir finansiële bates	18									
Totaal ekonomiese klassifikasie	498 903	579 986	634 864	733 382	725 632	725 632	778 385	822 829	864 078	7.27

Prestasie en bestedingstendense

Die departement se planne en begrotings sal steeds herlei word om die mees ekonomiese, doeltreffendste en doelmatigste passing te verseker tussen gemeenskapsbehoefte sowel as nasionale en provinsiale strategiese prioriteite, waarvan PSD 3: "Om welstand en veiligheid te verhoog en maatskaplike euwels te verminder" steeds die mees relevante is.

In die loop van hierdie MTUR-tydperk gaan die volgende strategiese besluite 'n impak op die strategiese uitkomstê hê:

- Voorsiening om die Wetsontwerp op Lone te implementeer en die impak wat die voortsetting daarvan op die duur van die MTUR gaan hê;
- Aansuiwering van OSW-befondsing om begrotingstekorte te akkommodeer;
- Prioritisering van statutêre dienste met die oog daarop om niekernsakeprojekte en -aktiwiteite te verskraal;
- Voortgesette implementering van die hofbevel rakende kinders met uitgesproke intellektuele gestremdhede (met inbegrip van bedryfskoste wat in die loop van 2017/18 vir die Rosendal-fasiliteit benodig word); en
- Oordrag van 'n DvG-fasiliteit vir persone met gestremdhede wat by die begroting vir die MTUR in berekening gebring moet word.

8.4 Risikobestuur

Risiko	Versagting van risiko
Die hersiene toewysing aan die departement se basislyn vir die duur van die MTUR kan dalk 'n impak hê op die gehalte van diens wat gelewer word aan mense in residensiële versorgingsfasiliteite in soverre dit oer persone en persone met gestremdhede betref aangesien die moontlikheid bestaan dat daar nie aan norme en standaarde voldoen sal word nie.	Herprioritiseer binne die program om te verseker dat die impak op die lewering van kritieke dienste so min as moontlik geraak word
<ul style="list-style-type: none"> ● 'n Ineenstorting van dienste wat by wyse van vennootskappe gelewer word, kan die lewering van dienste aan diegene met 'n behoefte aan oombliklike noodleniging en die slagoffers van rampe belemmer. ● 'n Gebrek aan ooreenstemming tussen die DMO en SASSA se benadering oor hoe om MNL te implementeer, kan daartoe aanleiding gee dat tydige maatskaplike noodlenigingsdienste aan geaffekteerde geteikende groepe vertraag word. 	<ul style="list-style-type: none"> ● Die remedie hiervoor is om 'n gesonde kommunikasiestruktuur met alle tersaaklike rolspelers te handhaaf. ● Nakoming van die formele DVO wat tussen die twee entiteite aangegaan is, sal 'n gesamentlike reaksie op die behoefte aan MNL bekragtig wanneer ontplooiing van noodleniging ook al nodig mag wees.
Risiko's vir VvW: 'n Verlaging in die getal interns, onvermoë om die nodige kundigheid te lok en 'n verlaging in die kapasiteit om kontrakte te bestuur wat die departement aan 'n geknoeiery en/of die misbruik van oordragbefondsing blootstel.	Herorganiseer personeel om slegs noodsaaklike dienste te dek en prioritiseer laasgenoemde; gebruik gekontrakteerde maatskaplikewerkgraduandi om permanente poste te vul; vul slegs noodsaaklike poste wat kapasiteit vir dienslewering en prestasiemonitering sal verseker.

Risiko	Versagting van risiko
'n Werklike afname in befondsing aan OSW's sal 'n impak hê op hul vermoë om dienste namens die departement te lewer wat die sluiting van OSW's tot gevolg kan hê.	Herprioritisering van dienslewering en befondsing ten opsigte van statutêre teenoor nie-statutêre dienste.

9 Program 3: Kinders en Gesinne

Doel van die program

Om in vennootskap met belanghebbers en organisasies vanuit die burgerlike samelewing omvattende kinder- en gesinsorg- en -ondersteuningsdienste aan gemeenskappe te lewer.

Subprogram 3.1 Bestuur en ondersteuning

Doel van subprogram

Lê bepalinge neer vir die betaling van salarisse aan en die administrasiekoste van bestuur- en ondersteuningspersoneel wat dienste oor alle subprogramme vervat in hierdie program lewer.

Subprogram 3.2 Versorging van en dienste aan gesinne

Doel van subprogram

Programme en dienste om funksionele gesinne te bevorder en kwesbaarheid in gesinne te verhoed.

Programfokus

Deur behoeftes ooreenkomstig beskikbare hulpbronne te prioritiseer en deur in ag te neem dat alle ander programme hul dienste binne 'n gesinsverband lewer en dat hierdie dienste by alle departementele programme geïnkorporeer word, gaan hierdie program in die komende boekjaar op die volgende fokus:

- Terapeutiese programme om hawelose volwassenes te rehabiliteer en weer met hul gesinne en gemeenskappe van oorsprong te integreer;
- Die lewering van gespesialiseerde, ondersteunende en voorkomende programme ten opsigte van elke jong tienerdogter/seun wat hulle weens ouerskap in 'n benarde situasie bevind;
- Die implementering van 'n provinsiale en 'n bykomende ses streeksgebaseerde forums vir gesinsdienste ter ondersteuning van die koördinerende, monitering en implementering van 2013 se Witskrif oor die Gesin.

Gesinne is die kern van ons samelewing, en kommer is aan die toeneem oor die moontlike en potensiële bydrae van gesinsverbrokkeling tot 'n kontinuum van maatskaplike patologië, met die insluiting van middelmisbruik, geweld en boewery. Hierdie intervensies het in wese ten doel om die welstand van gesinne te koester en om gesinne te bevorder en te versterk, kwessies wat almal as van kernbelang in 2013 se Witskrif oor die Gesin uitgelig word.

STRATEGIESE DOELWIT

Strategiese doelwit	Geïntegreerde en geteikende intervensies wat op die bou van veerkragtige gesinne fokus
Doelwitverklaring	Om gesinne sowel as gemeenskapsintervensies te ondersteun en te versterk waar hierdie intervensies maatskaplike kohesie in die hand werk deurdat hulle op 'n geïntegreerde en geteikende wyse daarop fokus om 25 000 gesinne se veerkragtigheid op te bou en teen Maart 2020 daardie gesinne se lewensgehalte te verbeter.
Basislyn	Die getal gesinne wat toegang het tot en deelneem aan ontwikkelingsgerigte maatskaplikewelsynsdienste wat ten doel het om die behoud van gesinne te bevorder: 20 539.
Regverdiging	Sterk gesinne verbeter die oorlewingskans van die individuele lede wat tot daardie gesin behoort. Dienste wat aan gesinne gelewer word, spruit uit 'n benadering wat daarop neerkom dat gesinne versterk moet word, en volgens hierdie raamwerk word die gesin erken as die mees fundamentele faktor wat 'n impak op die lewens en uitkomst van kinders het. Insgelyks gee hierdie raamwerk toe dat 'n gesin slegs sterk kan staan en kan floreer wanneer hulle deur die omliggende buurt en gemeenskap ondersteun word.
Koppelings	Hierdie doelwit sluit aan by PSD 3: "Verhoog welstand en veiligheid en maak werk van maatskaplike euwels." Dit sluit ook aan by departementele strategiese doelstelling 2. Voorts vind dit aansluiting by nasionale uitkomst 11: "Skep 'n beter Suid-Afrika en dra by tot 'n beter en veiliger Afrika in 'n beter wêreld"; en nasionale uitkomst 13: "n Inklusiewe en responsiewe maatskaplikebeskermingsdiens".

Strategiese doelwit	Prestasie-aanwyser vir strategiese doelwit	Teiken volgens strategiese plan	Geouditeerde/Werklike prestasie			Beraamde prestasie 2015/16	Mediumtermyn-teikens		
			2012/13	2013/14	2014/15		2016/17	2017/18	2018/19
Geïntegreerde en geteikende intervensies wat op die bou van veerkragtige gesinne fokus	Die getal gesinne wat toegang verkry tot ontwikkelingsgerigte maatskaplikewelsynsdienste wat gesinne en gemeenskappe versterk	25 000	29 630	26 262	23 490	20 539 ²²	20 787	22 865	23 195

SEKTORPRESTASIE-AANWYSERS

Sektorprestasie-aanwyser	Geouditeerde/Werklike prestasie			Beraamde prestasie 2015/16	Mediumtermyn-teikens		
	2012/13	2013/14	2014/15		2016/17	2017/18	2018/19
Getal gesinne wat aan gesinsbehouddienste deelneem	16 494	14 548	14 160	11 753	11 976	13 135	13 395
Getal gesinslede wat met hul gesinne herenig is	236	422	422	345	425	425	425
Getal gesinne wat aan programme verwant aan ouerskapvaardighede deelneem	10 511	11 292	8 908	8 441	7 741	7 741	7 741

Kwartaallikse ontleding

Sektorprestasie-aanwyser	PSD-KOPPELINGS	Verslagdoeningstydperk	Jaarlikse teiken 2016/17	Kwartaallikse teikens				Akkuumulatief / Nie-akkumulatief
				1 ^{ste}	2 ^{de}	3 ^{de}	4 ^{de}	
Getal gesinne wat aan gesinsbehouddienste deelneem	3	Kwartaallikses	11 976	3 355	3 245	3 025	2 351	A

²² Die afname wat hier weerspieël word, is te danke aan die herprioriteringsproses sowel as verskuiwings binne die program.

Getal gesinslede wat met hul gesinne herenig is	3	Kwartaallikes	425	110	105	100	110	A
Getal gesinne wat aan programme verwant aan ouerskapvaardighede deelneem	3	Kwartaallikes	7 741	1 290	2 322	1 784	2345	A

PROVINSIALE PRESTASIE-AANWYSERS

Provinsiale prestasie-aanwyser	Geouditeerde/Werklike prestasie			Beraamde prestasie 2015/16	Mediumtermyn-teikens		
	2012/13	2013/14	2014/15		2016/17	2017/18	2018/19
Getal staatsgesubsidieerde beddens in skuilings vir hawelose volwassenes	7 630 ²³	1 389	1 398	1 127	1 388	1 388	1 388

Kwartaallike ontleding

Provinsiale prestasie-aanwyser	PSD-KOPPELINGS	Verslagdoeningstydperk	Jaarlike teiken 2016/17	Kwartaallike teikens				Akku-mulatief / Nie-akku-mulatief
				1 ^{ste}	2 ^{de}	3 ^{de}	4 ^{de}	
Getal staatsgesubsidieerde beddens in skuilings vir hawelose volwassenes	3	Jaarliks	1 388					N-A

Subprogram 3.3 Kindersorg-en-beskerming

Doel van subprogram

Ontwerp en implementeer geïntegreerde programme en dienste wat voorsiening maak vir die ontwikkeling, versorging en beskerming van die regte van kinders.

Programfokus

Hierdie departement se vernaamste wetgewende mandate is in hierdie program gesetel. Juis daarom word daar grotendeels daarop gefokus om te verseker dat die basiese vereistes vir alle statutêre dienste ooreenkomstig die Kinderwet geïmplementeer en doeltreffend gemoniteer word. Gegewe beskikbare hulpbronne is intervensies as volg geprioritiseer:

- Om openbare en voorkomende opvoedkundige programme te voorsien wat daarop gemik is om kinders, gesinne en gemeenskappe se veerkragtigheid te versterk sodat die mishandeling, verwaarloosing en uitbuiting van kinders teëgewerk kan word. Opvoedkundige programme wat op die publiek afgestem is, sal ook op ouers se verantwoordelikhede en regte fokus en, in die besonder, op daardie verantwoordelikhede en regte van ouers, versorgers en gesinne wie se kinders in alternatiewe sorg geplaas is.
- Om 'n reeks programme te voorsien vir kinders wat riskante gedrag aan die dag lê (vroeë intervensie), insluitend maar nie beperk nie tot:
 - Ontwikkelingsprogramme vir jeugdige; Programme vir kinders wat gedrags-, psigologiese en emosionele probleme ervaar;
 - Gemeenskapsgebaseerde programme (bv. Isibindi); en Programme ter ondersteuning van die oordragfase waartydens kinders op die punt staan om alternatiewe sorg te verlaat
- Dienste vir kinders wat volgens alle aanduidings 'n behoefte aan sorg en beskerming het. Daar sal derhalwe gefokus word op:

²³Die getal persone bykomend tot die getal bedspasies is verkeerd bereken.

- Kinders in pleegsorg (tans is daar 27 307 kinders in pleegsorg binne die provinsie aan wie daar deurlopend ondersteunende en supervisie dienste gelewer word);
- Aannemingsdienste vir kinders;
- Lewering van nasorgdienste:
 - Herintegrasie- en herenigingsdienste vir kinders met die oog op gesinsbehoud; en
 - Ondersteuning aan gesinne met die oog daarop om te verhoed dat verhoudinge skipbreuk ly nadat gesinshereniging- en gesinsintegrasiedienste gelewer is.
- Toepassing van norme en standaarde ingevolge die Kinderwet – strenger administratiewe en begrotingsbeheer met die oog daarop om finansiële steun te verseker wat aan wettige norme en standaarde voldoen, veral in soverre veiligheid aanbetref.

Aan die hand van hierdie sleutelintervensies sal die departement voortgaan om homself te posisioneer as 'n entiteit wat die essensiële statutêre dienste kan lewer, soos omskryf in die Kinderwet, die Wet op Kindergeregtigheid en die meegaande beleidsraamwerke, tot die mate waartoe hierdie departement die voorafgaande ontwikkel en aanvaar het.

STRATEGIESE DOELWIT

Strategiese doelwit	Om die voorsiening van 'n kontinuum van dienste te fasiliteer wat die welstand van kinders bevorder en die veerkragtigheid van gesinne en gemeenskappe opbou om vir hulle kinders te sorg en hulle te beskerm.
Doelwitverklaring	Investeer in en verseker dat dienste van gehalte gelewer word aan kinders, met inbegrip van daardie kinders wat 'n behoefte aan sorg en beskerming het, deur die lewering van 'n kontinuum van dienste te fasiliteer waar hierdie dienste die welstand van 8 322 kinders en gesinne teen Maart 2020 bevorder.
Basislyn	Getal kinders en gesinne in die provinsie wat toegang tot versorging- en beskermingsdienste verkry: 7 265.
Regverdiging	Dra by tot 'n afname in die getal aangemelde gevalle van kindermishandeling; Dra by tot 'n verbetering in gesinne en gemeenskappe se bevoegdheid en veerkragtigheid om na hulle kinders om te sien en hul kinders te beskerm; Dra by tot die beskerming en ontwikkeling van kinders; en Dra daartoe by dat geleenthede vir groei en werkskepping geskep word met die oog daarop om werk te maak van uitdagings verwant aan 'n gebrekkige inkomste.
Koppeling	Hierdie doelwit vind aansluiting by die departement se strategiese doelstelling 3 aangesien hierdie dienste ten doel het om kinders, gesinne en gemeenskappe sterker te maak. Die departement se doelwitte hou ook regstreeks verband met nasionale uitkomst: "Skep 'n beter Suid-Afrika, 'n beter Afrika en 'n beter wêreld"; en nasionale uitkomst 13: "Inklusiewe en responsiewe maatskaplike beskermingsdiens". Voorts vind dit aansluiting by PSD 3: "Verhoog welstand en veiligheid en maak werk van maatskaplike euwels."

Strategiese doelwit	Prestasie-aanwyser vir strategiese doelwit	Teiken volgens strategiese plan	Geouditeerde/Werklike prestasie			Beraamde prestasie 2015/16	Mediumtermyn-teikens		
			2012/13	2013/14	2014/15		2016/17	2017/18	2018/19
Om die voorsiening van 'n kontinuum van dienste te fasiliteer wat die welstand van kinders bevorder en die veerkragtigheid van gesinne en gemeenskappe	Getal kinders en gesinne in die provinsie wat toegang tot versorging- en beskermingsdienste verkry	8 322	108 443	101 197	11 435 ²⁴	7 265	7 807	8 037	8 322

²⁴Verandering aan begrotingstruktuur. VKO-teikens voorheen ingesluit.

opbou om vir hulle kinders te sorg en hulle te beskerm									
--	--	--	--	--	--	--	--	--	--

SEKTORPRESTASIE-AANWYSERS²⁵

Sektorprestasië-aanwyser	Geouditeerde/Werklike prestasie			Beraamde prestasie 2015/16	Mediumtermyn-teikens		
	2012/13	2013/14	2014/15		2016/17	2017/18	2018/19
Getal kinders wat in pleegsorg geplaas is	1 447	3 243	3 507	3 116	3 200	3 260	3 365

Kwartaallikse ontleding

Sektorprestasië-aanwyser	PSD-KOPPELINGS	Verslagdoening-tydperk	Jaarlikse teiken 2016/17	Kwartaallikse teikens				Akkumulatief/Nie-akkumulatief
				1 ^{ste}	2 ^{de}	3 ^{de}	4 ^{de}	
Getal kinders wat in pleegsorg geplaas is	3	Kwartaallik	3 200	791	848	813	748	A

PROVINSIALE PRESTASIE-AANWYSERS

Provinsiale prestasie-aanwyser	Geouditeerde/Werklike prestasie			Beraamde prestasie 2015/16	Mediumtermyn-teikens		
	2012/13	2013/14	2014/15		2016/17	2017/18	2018/19
Getal kinders wat met hul gesinne of alternatiewe versorgers herenig is	199	366	416	391	397	402	422
Getal ouers en versorgers wat oueropvoeding- en -opleidingsprogramme voltooi het	Nuwe aanwyser	4 374	5 721	3 758	4 210	4 375	4 535
Getal gedinge deur Kinderhof aanhangig gemaak	-	-	-	Nuwe aanwyser	3 555	3 555	3 555
Getal Vorm 38-verslae deur aangewese maatskaplike werkers by Kinderhof ingedien	-	-	-	Nuwe aanwyser	3 555	3 555	3 555
Getal gedinge deur Kinderhof afgehandel	-	-	-	Nuwe aanwyser	3 555	3 555	3 555

Kwartaallikse ontleding

Provinsiale prestasie-aanwyser	PSD-KOPPELINGS	Verslagdoening-tydperk	Jaarlikse teiken 2016/17	Kwartaallikse teikens				Akkumulatief / Nie-akkumulatief
				1 ^{ste}	2 ^{de}	3 ^{de}	4 ^{de}	
Getal kinders wat met hul gesinne of alternatiewe versorgers herenig is	3	Kwartaallik	397	86	108	102	101	A
Getal ouers en versorgers wat oueropvoeding- en -opleidingsprogramme voltooi het	3	Kwartaallik	4 210	1 065	1 260	1 075	810	A
Getal gedinge deur Kinderhof aanhangig gemaak	3	Kwartaallik	3 555	889	889	889	888	A
Getal Vorm 38-verslae deur aangewese maatskaplike werkers by Kinderhof ingedien	3	Kwartaallik	3 555	889	889	889	888	A
Getal gedinge deur Kinderhof afgehandel	3	Kwartaallik	3 555	889	889	889	888	A

²⁵ Ongerapporteerde sektoraanwysers word in Bylae E uitgestip.

Subprogram 3.4 VKO en gedeeltelike sorg

Doel van subprogram

Om omvattende dienste vir vroeëkindertontwikkeling te verskaf.

Programfokus

Die volgende verneme intervensie-areas is vir die volgende drie tot vyf jaar geprioritiseer met die oog daarop om toeganklikheid en gehalte te verbeter:

- Fasiliteer gepaste VKO-dekking binne die provinsie (met insluiting van lewering via sentrums en buite sentrums) deur 'n voorsieningsplan te ontwikkel wat as 'n beplanning- en begrotingsinstrument kan dien;
- Verbeter die gehalte van VKO by geteikende VKO-personele waar skoolgereedheid power is in samewerking WKOD met die oog daarop om sodoende kinders se opvoedkundige uitkomst te verbeter;
- Verbeter gehalte van voeding by VKO-personele in vennootskap met departement van gesondheid;
- Ondersteun die vooropstelling van kinders met gestremdhede by sekere VKO-personele deur opleiding te verskaf, onderwysers te ontwikkel en ouers te betrek en te ondersteun sowel as deur gepaste toerusting en infrastruktuur ter ondersteuning te verskaf;
- Volgehoue gehalte-verbetering in VKO in vennootskap met ander departemente en rolspelers deur onderwysers op te lei, te ontwikkel, te mentor en te ondersteun; implementeer die kurrikulumraamwerk vir kinders tussen die ouderdomme 0-4 jaar; registreer en implementeer op-personeel-leerprogramme; monitor programverbeterings sowel as nakoming van norme en standaarde;
- Toets innoverende befondsingsmeganismes soos maatskaplike alleenbemarking- en maatskaplike impakverbande ten einde inkomstestrome vir die voorsiening van VKO uit te brei; en
- Implementeer 'n kommunikasieplan om die behaling van VKO-uitkomst te ondersteun, voed die publiek op, verander gedrag en praktyke en bevorder nakoming.

Uit die hersiening van die geïntegreerde provinsiale VKO-strategie sal die volgende projekte geprioritiseer word:

- Vooropstelling van kinders met gestremdhede by geselekteerde VKO-personele;
- 'n Fokus op die eerste duisend dae met die oog daarop om omvattende dienste aan jong kinders te lewer;
- Goed ontwerpte, hoëprofiel-ouerondersteuningsprogramme;
- Deurlopende gehalte in VKO deur vennootskappe met ander departemente en rolspelers; en
- Voorsetting van die registrasie van VKO-programme in vennootskap met die WKOD onderwyl 0 – 4 Nasionale Kurrikulumraamwerk geïmplementeer word.

STRATEGIESE DOELWIT

Strategiese doelwit	Fasiliteer 'n koesterende, sorgsame en veilige omgewing waarin kinders kan oorleef sowel as fisies gesond, verstandelik helder, emosioneel beveilig en sosiaal bedrewe kan wees en in staat is om te leer.
Doelwitverklaring	Belê in en verseker teen Maart 2020 VKO- en naskoolse versorgingsdienste van gehalte wat die veiligheid en ontwikkeling van 92 100 kinders bevorder.
Basislyn	Getal kinders en gesinne in die provinsie wat toegang tot sorg- en ontwikkelingsdienste verkry: 91 900.
Regverdiging	Om 'n middel daar te stel vir vroeë intervensie en kinderbeskerming; Om die basis vir die verbetering van skoolresultate te vorm en 'n grondslag vir lewenslange leer te lê; 'n Middel om kinderarmoede te verlaag; en 'n Geleentheid om die vaardighede en bevoegdhede te ontwikkel wat vir ekonomiese geleenthede in latere jare benodig word.
Koppelings	Hierdie doelwit sluit aan by PSD 3: "Verhoog welstand en veiligheid en maak werk van maatskaplike euwels" en PSD 2: "Verbeter onderwysuitkomste en geleenthede vir jeugontwikkeling". Hierdie doelwit vind aansluiting by die departement se strategiese doelstelling 3 aangesien hierdie dienste ten doel het om voort te bou op kinders, gesinne en gemeenskappe se sterkpunte. Die departement se doelwitte hou ook regstreeks verband met nasionale uitkomste: "Verbeter die gehalte van basiese onderwys" en "Skep 'n beter Suid-Afrika, 'n beter Afrika en 'n beter wêreld" en nasionale uitkomste 13: "n Inklusiewe en responsiewe maatskaplikebeskermingsdiens". Vind ook aansluiting by die strategiese doel om "korporatiewe bestuursbeheer te verbeter" aangesien daar van organisasies verwag word om aan wetgewing en aan die voorwaardes vir befondsing te voldoen.

Strategiese doelwit	Prestasie-aanwyser vir strategiese doelwit	Teiken volgens strategiese plan	Geouditeerde/Werklike prestasie			Beraamde prestasie 2015/16	Mediumtermyn-teikens		
			2012/13	2013/14	2014/15		2016/17	2017/18	2018/19
Fasiliteer 'n koesterende, sorgsame en veilige omgewing waarin kinders kan oorleef sowel as fisies gesond, verstandelik helder, emosioneel beveilig en sosiaal bedrewe kan wees en in staat is om te leer	Getal kinders en gesinne in die provinsie wat toegang tot VKO- en nasorgdienste verkry	92 100	Nuwe aanwyser	101 197 ²⁶	83 871	91 900	87 000	87 000	87 000

SEKTORPRESTASIE-AANWYSERS²⁷

PROVINSIALE PRESTASIE-AANWYSERS

Provinsiale prestasie-aanwyser	Geouditeerde/Werklike prestasie			Beraamde prestasie 2015/16	Mediumtermyn-teikens		
	2012/13	2013/14	2014/15		2016/17	2017/18	2018/19
Getal kinders in befondsde VKO-programme en -dienste	80 251	83 857	77 649	85 000	80 000	80 000	80 000

²⁶Verandering aan begrotingstruktuur. VKO was voorheen deel van die subprogram kindersorg-en-beskerming.

²⁷ Ongerapporteerde sektoraanwysers word in Bylae E uitgestip.

Getal kinders in befondsde NSS-programme	Nuwe aanwyser	6 735	6 222	6 900	7 000	7 000	7 000
Getal geregistreerde gedeeltelikesorgfasiliteite		1 681	1 697	1 909	1 900	1 850	1 850

Kwartaallikse ontleding

Provinsiale prestasie-aanwyser	PSD-KOPPELINGS	Verslagdoening-tydperk	Jaarlikse teiken 2016/16	Kwartaallikse teikens				Akku-mulatief / Nie-akku-mulatief
				1 ^{ste}	2 ^{de}	3 ^{de}	4 ^{de}	
Getal kinders in befondsde VKO-programme en -dienste	2,3	Jaarliks	80 000					N-A
Getal kinders in befondsde NSS-programme	3	Jaarliks	7 000					N-A
Getal geregistreerde gedeeltelikesorgfasiliteite	3	Kwartaalliks	1 850	1 850	1 850	1 850	1 850	N-A

Subprogram 3.5 Kinder-en-jeugsorgsentrusms

Doel van subprogram

Verskaf alternatiewe sorg en ondersteuning vir kwesbare kinders.

Programfokus

Skep 'n bevorderlike en versterkte residensiële omgewing vir kinders met 'n behoefte aan sorg en beskerming aan die hand van 'n multiprogram- en gespesialiseerde diensmodel waar bemagtiging en ontwikkeling help om goedgebalanseerde en toegeruste burgers by die samelewing te herintegreer.

Gegewe beskikbare hulpbronne is intervensies as volg geprioritiseer:

- 'n Voorsieningsplan vir KJSS'e in die Wes-Kaap oor die hele spektrum van kinders met 'n behoefte aan sorg-en-beskermdingsdienste wat by wyse van profielsamestellings op geïdentifiseerde gapings fokus (voorsiening van skaarsprogramme).
- Registrasie en hernuwing van registrasie van KJSS'e in die Wes-Kaap.
- Doeltreffende gesentraliseerde plasingsbestuur ten einde toelating tot die korrekte program ooreenkomstig die bepalinge van die Kinderwet ten opsigte van die benoeming van KJSS'e te verseker. Maak seker dat 'n gesentraliseerde register vir alle kinders in residensiële alternatiewe sorg en hul verskuiwings in plek is. Sif aansoeke vir kinders om na 'n hoër vlak van sorg te verskuif om te verseker dat kinders in die minsbeperkende, mees bemagtigende sorg geplaas word.
- Voorsiening van die volgende vlakke van sorg:
 - Vlak 2 – KJSS'e vir kinders met 'n behoefte aan sorg en beskerming, toetreevlak-middelmisbruikbehandeling, kroniese siektes, matige gestremdhede, matige behoeftes aan gedragsbestuur en matige geestesgesondheidsbehoefte wat hoofsaaklik deur verskaffers van befondsde dienste gelewer gaan word;
 - Vlak 3 – beveiligde sorg ingevolge die Kinderwet vir kinders met akute gedragsbestuurbehoefte (met inbegrip van middelmisbruik en kriminele gedrag) deur DMO-bestuurde en uitbestede kinder-en-jeugsorgdienste.
- Voorsiening van programme soos beskryf in artikel 191 van die Kinderwet na gelang van behoefte. Ontwikkelingsgerigte, terapeutiese en rekreasieprogramme sal deur elke KJSS voorsien word.
- Verseker KJSS'e se nakoming van norme en standaarde deur middel van gesentraliseerde ondersteuning, assessering, opleiding en gehalteversekeringsprosesse.

STRATEGIESE DOELWIT

Strategiese doelwit	Fasiliteer die voorsiening van programme vir alternatiewe sorg en ondersteuning vir kinders wat 'n behoefte aan sorg en beskerming het
Doelwitverklaring	Belê in en verseker residensiële sorgdienste van gehalte vir 3 136 kinders met 'n behoefte aan sorg en beskerming teen Maart 2020.
Basislyn	Getal kinders met 'n behoefte aan sorg en beskerming wat in befondsde kinder-en-jeugsorgsentrusse geplaas is: 413.
Regverdiging	Dra by tot alternatiewe sorg-, beskerming- en ondersteuningsopsies vir kinders waar daar bevind is dat hulle 'n behoefte aan sorg en beskerming het.
Koppelings	Sluit aan by PSD 3, "Verhoog welstand en veiligheid en maak werk van maatskaplike euwels", sowel as departementele strategiese doelstelling 2 in soverre dienste daarop afgestem is om sorg, beskerming en ondersteuning te verseker vir daardie kinders wat 'n behoefte aan sorg en beskerming het. Die departement se doelwitte hou ook regstreeks verband met nasionale uitkomst: "Skep 'n beter Suid-Afrika, 'n beter Afrika en 'n beter wêreld." Voorts vind hierdie doelwit aansluiting by nasionale uitkomst 13: "n Inklusiewe en responsiewe maatskaplikebeskermingsdiens".

Strategiese doelwit	Prestasie-aanwyser vir strategiese doelwit	Teiken volgens strategiese plan	Geouditeerde/Werklike prestasie			Beraamde prestasie 2015/16	Mediumtermyn-teikens		
			2012/13	2013/14	2014/15		2016/17	2017/18	2018/19
Fasiliteer die voorsiening van programme vir alternatiewe sorg en ondersteuning vir kinders wat 'n behoefte aan sorg en beskerming het	Getal kinders met 'n behoefte aan sorg en beskerming wat in residensiële sorg geplaas word	3 136	544	724	453	413	3 136 ²⁸	3 136	3 136

SEKTORPRESTASIE-AANWYSERS²⁹

PROVINSIALE PRESTASIE-AANWYSERS

Provinsiale prestasie-aanwyser	Geouditeerde/Werklike prestasie			Beraamde prestasie 2015/16	Mediumtermyn-teikens		
	2012/13	2013/14	2014/15		2016/17	2017/18	2018/19
Getal kinders met 'n behoefte aan sorg en beskerming wat in befondsde KJSS'e geplaas is	544	724	277	268	2 880 ³⁰	2 880	2 880
Getal kinders met 'n behoefte aan sorg en beskerming wat ingevolge die Kinderwet in eie of uitbestede fasiliteite geplaas is	-	-	176	145	256	256	256

Kwartaalike ontleding

Provinsiale prestasie-aanwyser	PSD-KOPPELINGS	Verslagdoeningstydperk	Jaarlike teiken 2016/17	Kwartaalike teikens				Akkumulatief / Nie-akkumulatief
				1 ^{ste}	2 ^{de}	3 ^{de}	4 ^{de}	
Getal kinders met 'n behoefte aan sorg en beskerming wat in befondsde KJSS'e geplaas is	3	Kwartaalike	2 880	2 112	256	256	256	A
Getal kinders met 'n behoefte aan sorg en beskerming wat ingevolge die Kinderwet in eie of	3	Kwartaalike	256	151	35	35	35	A

²⁸ Hierdie teiken sluit nou die getal kinders in wat op 01 April in KJSS'e was.

²⁹ Ongerapporteerde sektoraanwysers word in Bylae E uitgestip.

³⁰ Hierdie teiken sluit die getal kinders in wat op 01 April in KJSS'e was.

uitbestede fasiliteite geplaas is								
--------------------------------------	--	--	--	--	--	--	--	--

Subprogram 3.6 Gemeenskapsgebaseerde versorgingsdienste vir kinders

Doel van subprogram

Verskaf beskerming, sorg en ondersteuning aan kwesbare kinders in gemeenskappe.

Programfokus

Verwys asseblief na subprogram 3.3: kindersorg-en-beskerming.

Subprogram 3.6: gemeenskapsgebaseerde versorgingsdienste vir kinders en die gepaardgaande begroting is oor ander subprogramme heen binne hierdie program geïntegreer.

Strategiese doelwit	Fasiliteer die voorsiening van gemeenskapsgebaseerde kinder-en-jeugsorgdienste om toegang deur meer kwesbare kinders te verbeter.
Doelwitverklaring	Fasiliteer die voorsiening van gemeenskapsgebaseerde kinder-en-jeugsorgdienste om teen Maart 2020 toegang deur meer kwesbare kinders te verbeter.
Basislyn	Getal leerling-KJSW's wat opleiding deur Isibindi-model ontvang: 75.
Regverdiging	Voorsiening van werkseleenthede vir jeug- en gemeenskapsgebaseerde kinderbeskermingsdienste.
Koppelings	Hierdie doelwit sluit aan by departementele strategiese doelstelling 3 in soverre dienste daarop gemik is om sorg, beskerming en ondersteuning te verseker vir kinders wat 'n behoefte aan sorg en beskerming het. Die departement se doelwitte hou ook regstreeks verband met nasionale uitkomst: "Skep 'n beter Suid-Afrika, 'n beter Afrika en 'n beter wêreld"; en nasionale uitkomst 13: "n Inklusiewe en responsiewe maatskaplikebeskermingsdiens". Sluit aan by PSD 3: "Verhoog welstand en veiligheid en maak werk van maatskaplike euwels."

Strategiese doelwit	Prestasie-aanwyser vir strategiese doelwit	Teiken volgens strategiese plan	Geouditeerde/Werklike prestasie			Beraamde prestasie 2015/16	Mediumtermyn-teikens		
			2012/13	2013/14	2014/15		2016/17	2017/18	2018/19
Fasiliteer die voorsiening van gemeenskap-gebaseerde kinder-en-jeugsorgdienste om toegang deur meer kwesbare kinders te verbeter.	Getal gemeenskap-gebaseerde kinder-en-jeugsorgwerkers wat opgelei is om die Isibindi-program vir kwesbare kinders aan te bied.	75	Nuwe aanwyser	95	123	75	75	25	-

SEKTORPRESTASIE-AANWYSERS³¹

Sektorprestasie-aanwyser	Geouditeerde/Werklike prestasie			Beraamde prestasie 2015/16	Mediumtermyn-teikens		
	2012/13	2013/14	2014/15		2016/17	2017/18	2018/19
Getal leerling-kinder-en-jeugsorgwerkers wat opleiding deur Isibindi-model ontvang	-	95	123	75	75	25	-

³¹Ongerapporteerde sektoraanwysers word in Bylae E uitgestip.

Kwartaallikse ontleding

Sektorprestasi-aanwyser	PSD-KOPPELINGS	Verslagdoeningstydperk	Jaarlikse teiken 2016/17	Kwartaallikse teikens				Akkumulatief / Nie-akkumulatief
				1 ^{ste}	2 ^{de}	3 ^{de}	4 ^{de}	
Getal leerling-kinder-en-jeugsorgwerkers wat opleiding deur Isibindi-model ontvang	3	Jaarliks	75					N-A

9.1 Rekonsiliasie van prestasiteikens met die begroting en MTUR

Beraamde uitgawes

Opsomming van betalings en ramings – Program 3: Kinders en gesinne

Subprogram R'000	Uitkomste			Hoof-begroting	Aangesuiwerde begroting	Hersiene raming	Mediumtermyn-raming			% verandering uit hersiene raming
	Geou-diteer	Geou-diteer	Geou-diteer				2016/17	2017/18	2018/19	
	2012/13	2013/14	2014/15							
1. Bestuur en ondersteuning	6 581	6 872	8 094	1 774	1 802	1 802	2 409	3 086	3 596	33.68
2. Sorg en dienste vir gesinne	35 695	41 186	43 677	41 390	43 749	43 749	44 151	46 286	48 371	0.92
3. Kindersorg-en-beskerming	159 843	115 259	167 621	173 629	175 376	175 376	182 726	193 587	206 015	4.19
4. VKO- en gedeeltelike sorg	186 813	280 579	233 401	294 239	288 039	288 039	290 021	306 048	314 864	0.69
5. Kinder-en-jeugsorgsentrums	65 348	79 602	98 095	94 517	91 233	91 233	95 795	100 585	105 614	5.00
6. Gemeenskapsgebaseerde versorgingsdienste vir kinders										
Totale betalings en ramings	454 280	523 498	550 888	605 549	600 199	600 199	615 102	649 592	678 460	2.48

Opsomming van betalings en ramings per ekonomiese klassifikasie – Program 3: Kinders en gesinne

Ekonomiese klassifikasie R'000	Uitkomste			Hoof- begroting	Aan- gesuwerde begroting	Hersiene raming	Mediumtermyn-raming			% veran- dering uit hersiene raming			
	Geou- diteer	Geou- diteer	Geou- diteer				2015/16	2015/16	2015/16		2016/17	2017/18	2018/19
	2012/13	2013/14	2014/15										
Lopende betalings	6 548	6 871	8 092	22 347	21 078	21 151	20 915	22 493	23 945	(1.12)			
Vergoeding van werknemers	5 921	6 392	7 608	21 073	20 304	20 365	20 103	21 633	23 067	(1.29)			
Goedere en dienste	627	479	484	1 274	774	786	812	860	878	3.31			
Rente op en verhuur van grond													
Oordragte en subsidies aan	447 699	516 626	542 794	583 200	579 110	579 039	594 176	627 088	654 504	2.61			
Provinsies en munisipaliteite													
Departementele agentskappe en rekeninge													
Instansies sonder winsbejag	446 980	514 253	537 466	577 034	572 944	572 868	587 682	620 269	647 344	2.59			
Huishoudings	719	2 373	5 328	6 166	6 166	6 171	6 494	6 819	7 160	5.23			
Betalings vir kapitaalbates	33	1	2	2	11	9	11	11	11	22.22			
Geboue en ander vaste strukture													
Masjinerie en toerusting	33	1	2	2	11	9	11	11	11	22.22			
Waarvan: "Gekapitaliseerde goedere en dienste" ingesluit is by Betalings vir kapitaalbates													
Betalings vir finansiële bates													
Totaal ekonomiese klassifikasie	454 280	523 498	550 888	605 549	600 199	600 199	615 102	649 592	678 460	2.48			

Prestasie en bestedingstendense

Die departement se planne en begrotings sal steeds herlei word om die mees ekonomiese, doeltreffendste en doelmatigste passing te verseker tussen gemeenskapsbehoefte sowel as nasionale en provinsiale strategiese prioriteite, waarvan PSD 3: "Om welstand en veiligheid te verhoog" en PSD 2 "Verbeter onderwysuitkomste en geleenthede vir jeugontwikkeling" die beduidendste is.

In die loop van hierdie MTUR-tydperk gaan die volgende strategiese besluite 'n impak op die strategiese uitkomste hê:

- Voorsiening om die Wetsontwerp op Lone te implementeer en die impak wat die voortsetting daarvan vir die duur van die MTUR gaan hê;
- Aansuiwering van OSW-befondsing om begrotingstekorte te akkommodeer;
- Implementering van die Kinderwet en die Wet op Kindergeregtigheid;
- Implementering van DMO WK se strategie vir verbetering van kindersorg-en-beskermingsdienste;
- Implementering van die provinsiale VKO-strategie;
- Prioritiserings van statutêre dienste en verskraling van niekernsakeprojekte en -aktiwiteite;
- Voortgesette implementering van die provinsiale strategiese prioriteitsprojek (PSD 3), naamlik: Die daarstelling van 'n spesiale VKO-program vir Engels as taal en kognitiewe ontwikkeling by 100 persele waar skoolgereedheid swak is.

9.2 Risikobestuur

Risiko	Versagting van risiko
Die hersiene toewysing van die departement se basislyn oor die MTUR kan dalk 'n impak op kindersorg-en-beskermingsdienste en VKO hê. Die waarskynlike impak sou wees nalating om aan norme en standaarde vir kinderbeskermingsdienste te voldoen.	Herprioritiserings ten opsigte van statutêre teenoor nie-statutêre dienste.
Nienakoming van DMO-befondsde OSW's ten opsigte van dienslewering kan dalk die bereiking van hierdie strategiese doelwit bemoeilik.	Deurlopende ondersteuning, monitering en bou van alle DMO-befondsde OSW's se kapasiteit.
Gedeeltelikesorgfasiliteite is afhanklik van munisipaliteite vir gesondheid en veiligheid en vir hersoneringsdokumentasie.	Deurlopende gesprekvoering met munisipaliteite en belanghebbers.
Risiko's vir VvW: 'n Verlaging in die getal interns, onvermoë om die nodige kundigheid te lok en 'n verlaging in die kapasiteit om kontrakte te bestuur wat die departement aan 'n geknoeiery en/of die misbruik van oordragbefondsing blootstel.	Herorganiserings van personeel om slegs noodsaaklike dienste te dek/te prioritiseer; gebruik van gekontrakteerde maatskaplikewerkgraduandi om permanente poste te vul; vul slegs noodsaaklike poste wat kapasiteit vir dienslewering en prestasiemonitering sal verseker.
'n Werklike afname in befondsing aan OSW's sal 'n impak hê op hul vermoë om dienste namens die departement te lewer wat die sluiting van OSW's tot gevolg kan hê.	Herprioritiserings van dienslewering en befondsing ten opsigte van statutêre teenoor nie-statutêre dienste.

10 Program 4: Herstellende Dienste

Doel van die program

Verskaf geïntegreerde ontwikkelingsgerigte maatskaplikemisdadvoorkoming- en anti-middelmisbruikdienste aan die kwesbaarste mense in vennootskap met belanghebbers en organisasies vanuit die burgerlike samelewing.

Subprogram 4.1 Bestuur en ondersteuning

Doel van subprogram

Lê bepalings neer vir die betaling van salarisse aan en die administrasiekoste van bestuur- en ondersteuningspersoneel wat dienste oor alle subprogramme vervat in hierdie program lewer.

Subprogram 4.2 Misdaadvoorkoming en ondersteuning

Doel van subprogram

Ontwikkel en implementeer maatskaplike programme om misdaad te voorkom en verskaf proefdienste wat afgestem is op kinder-, jeug- en volwasse oortreders en slagoffers binne die strafregspiegingsproses.

Programfokus

Die primêre fokus van hierdie program is om die statutêre verpligtinge wat deur die Wet op Kindergeregtigheid en die Wysigingswet op Proefdienste voorgehou word, te implementeer. Die doel van die program is om te verseker dat geïntegreerde en bewysgegronde misdaadvoorkoming- en ondersteuningsdienste gelewer word aan kinders en jeugdige wat hulle in hoërisiko-gemeenskappe bevind asook om 'n reeks gespesialiseerde dienste te lewer aan persone (kinders en volwassenes) wat met die gereg bots sowel as aan hul slagoffers met die oog daarop om gevalle van herhaaldelike oortredings te verhoed. Hierdie program sal op die volgende fokus:

- Voorsien 'n beveiligde residensiële versorgingsprogram deur staats- en uitbestede kinder- en jeugsorgsentrusse wat daarop afgestem is om kinders en jeugdige wat met die gereg gebots het, te versorg, te ontwikkel en te ondersteun met die oog daarop om suksesvolle herintegrasie met die gemeenskap te verseker en terugvalle te verminder. Die voorafgaande omvat ontwikkeling-, terapeutiese, sport-en-rekreasie- en herintegrasieprogramme sowel as tradisionele sorg.
- Intensifiseer programme wat op die voorkoming van maatskaplike misdaad afgestem is, veral daardie programme wat 'n positiewe maatskaplike omgewing sal skep en behou en wat daartoe sal lei dat daar in hoërisiko-areas werkmaak word van die verband tussen middelmisbruik, misdaad en geweld. Hierdie programme sal begunstigdes ook met die nodige vaardighede toerus sodat hul weerstand teen risikofaktore verwant aan maatskaplike misdaad verhoog word.
- Evalueer die impak van dienslewering deur die getal kinders te monitor wat binne 'n jaar ná voltooiing van 'n gemeenskapsgebaseerde en/of residensiële program weer aan 'n oortreding skuldig bevind word. Die bestuurstelsel vir voorwaardelike vrylatings (PCM) sal geïmplementeer word om tred te hou met dienslewering en alle verwante aangeleenthede.
- In 'n poging om hierdie diens se impak te bepaal, sal daar daarop gefokus word om alle gevalle van herhaalde oortredings te vergelyk en te monitor met die oog daarop om sulke gevalle te verminder.

Doeltreffende lewering van hierdie intervensies sal daartoe bydra dat die aantal kinders en volwassenes wat hulle aan strafregtelike vervolging blootstel, verminder word. Insgelyks beteken dit dat kinders en volwassenes meer veerkragtig sal wees en dat daar positief tot hul ontwikkeling bygedra sal word.

STRATEGIESE DOELWIT

Strategiese doelwit	Verminder terugvalle deur teen Maart 2020 'n doeltreffende proefdiens vir alle kwesbare kinders en volwassenes te lewer.
Doelwitverklaring	Verlaag die omvang van terugvalle en vatbaarheid vir misdaad teen Maart 2020 vir 20 598 begunstigdes deur psigososiale en statutêre dienste te verskaf aan kinder-, jeugdige en volwasse oortreders en slagoffers van misdaad binne die strafregplegingsproses.
Basislyn	Getal kinders en volwassenes wat per jaar baat by maatskaplike misdaadondersteuningsdienste: 16 477.
Regverdiging	Hierdie doelwit stem ooreen met die Wet op Kindergeregtigheid, 2008 (Wet 75 van 2008), die Kinderwet, 2005 (Wet 38 van 2005), die Wet op Proefdienste en die nasionale strategie vir die voorkoming van maatskaplike misdaad en sal daartoe bydra dat minder kinders aan die proses van strafregpleging onderwerp word.
Koppelings	<p>Sluit aan by die departement se strategiese doelstelling 4: "Verhoog welstand en veiligheid en maak werk van maatskaplike euwels deur maatskaplike misdaad te verhoed en dienste vir middelmisbruik aan te bied."</p> <p>Sluit aan by nasionale uitkomst: "Bou 'n veiliger land", sowel as "Skep 'n beter Suid-Afrika, 'n beter Afrika en 'n beter wêreld" en nasionale uitkomst 13: "n Inklusiewe en responsiewe maatskaplikebeskermingsdiens".</p> <p>Hierdie program vind ook aansluiting by PSD 2: "Verbeter onderwysuitkomst en geleenthede vir jeugontwikkeling" en PSD 3: "Verhoog welstand en veiligheid en maak werk van maatskaplike euwels."</p> <p>Hierdie departement se program fokus in wese op die voorkoming van maatskaplike misdaad en op statutêre dienste, soos deur die Wet op Kindergeregtigheid en die Wet op Proefdienste bepaal. Derhalwe sal dit daartoe bydra om die aantal kinders en volwassenes wat hulle aan strafregtelike vervolging blootstel, te verminder. Insgelyks beteken dit ook dat kinders en volwassenes meer veerkragtig sal wees en dat daar positief tot hul ontwikkeling bygedra word.</p>

Prestasie-aanwyser mikpunt	Prestasie-aanwyser vir strategiese doelwit	Teiken volgens strategiese plan	Geouditeerde/Werklike prestasie			Beraamde prestasie 2015/16	Mediumtermyn-teikens		
			2012/13	2013/14	2014/15		2016/17	2017/18	2018/19
Verminder terugvalle teen 2020 by wyse van 'n doeltreffende proefdiens vir alle kwesbare kinders en volwassenes	Getal kinders en volwassenes wat baat vind by intervensies om terugvalle te verlaag	20 598	8 978	22 477	19 983	16 477	18 370	18 656	18 745

SEKTORPRESTASIE-AANWYSERS³²

Sektorprestasie-aanwyser	Geouditeerde/Werklike prestasie			Beraamde prestasie 2015/16	Mediumtermyn-teikens		
	2012/13	2013/14	2014/15		2016/17	2017/18	2018/19
Getal kinders geëvalueer wat met die gereg bots	5 549	9 456	9 508	8 840	8 700	8 876	8 945
Getal kinders wat met die gereg bots wat na afwentelingsprogramme verwys is	790	3 788	3 880	3 785	3 270	3 460	3 685

³² Ongerapporteerde sektoraanwysers word in Bylae E uitgestip.

Sektorprestasi-aanwyser	Geouditeerde/Werklike prestasie			Beraamde prestasie 2015/16	Mediumtermyn-teikens		
	2012/13	2013/14	2014/15		2016/17	2017/18	2018/19
Getal kinders wat met die gereg bots wat afwentelingsprogramme voltooi het	1 166	2 205	2 355	2 589	2 474	2 564	2 639

Kwartaallikse ontleding

Sektorprestasie-aanwyser	PSD-KOPPELINGS	Verslagdoeningstydperk	Jaarlikse teiken 2016/17	Kwartaallikse teikens				Akkumulatief / Nie-akkumulatief
				1 ^{ste}	2 ^{de}	3 ^{de}	4 ^{de}	
Getal kinders geëvalueer wat met die gereg bots	3	Kwartaalliks	8 700	2010	2435	2245	2010	A
Getal kinders wat met die gereg bots wat na afwentelingsprogramme verwys is	3	Kwartaalliks	3 270	738	887	884	761	A
Getal kinders wat met die gereg bots wat afwentelingsprogramme voltooi het	3	Kwartaalliks	2 474	578	673	668	555	A

PROVINSIALE PRESTASIE-AANWYSERS

Provinsiale prestasie-aanwyser	Geouditeerde/Werklike prestasie			Beraamde prestasie 2015/16	Mediumtermyn-teikens		
	2012/13	2013/14	2014/15		2016/17	2017/18	2018/19
Getal volwassenes wat met die gereg bots, herlei	1 776	9 233	10 255	7 492	9 530 ³³	9 640	9 700
Getal volwassenes wat met die gereg bots wat afwentelingsprogramme voltooi het	1 096	5 808	6 891	5 867	6 355	6 453	6 548
Getal kinders in eie- en uitbestede fasiliteite wat ingevolge Wet op Kinderagtigheid gevonn is	-	-	197	145	140	140	140
Getal kinders in beveiligde sorgsentrums wat weens 'n botsing met die gereg verhoorafwagend is	1 781	1 831	1 566	1 705	1 705	1 705	1 705

Kwartaallikse ontleding

Provinsiale prestasie-aanwyser	PSD-KOPPELINGS	Verslagdoeningstydperk	Jaarlikse teiken 2016/17	Kwartaallikse teikens				Akkumulatief / Nie-akkumulatief
				1 ^{ste}	2 ^{de}	3 ^{de}	4 ^{de}	
Getal volwassenes wat met die gereg bots, herlei	3	Kwartaalliks	9 530 ³⁴	2310	2405	1806	3009	A
Getal volwassenes wat met die gereg bots wat afwentelingsprogramme voltooi het	3	Kwartaalliks	6 355	1538	1587	1174	2056	A
Getal kinders met 'n behoefte aan sorg en beskerming wat ingevolge die Wet op Kindergeregtigheid in eie of uitbestede fasiliteite geplaas is	3	Kwartaalliks	140	95	15	15	15	A
Getal kinders in beveiligde sorgsentrums wat weens 'n botsing met die gereg verhoorafwagend is	3	Kwartaalliks	1 705	700	335	335	335	A

³³ Toename in afwentelings aan die hand van hofbevele.

³⁴ Toename in afwentelings aan die hand van hofbevele.

Subprogram 4.3 Slagofferbemaatriging

Doel van subprogram

Ontwerp en implementeer geïntegreerde programme en dienste om slagoffers van geweld en misdad, veral vroue en kinders, te ondersteun, te versorg en te bemaatrig.

Programfokus

Die slagofferbemaatrigingsprogram fokus in wese daarop om dienste te lewer aan volwasse slagoffers van gesinsgeweld, seksuele oortredings en mensehandel.

In die komende boekjaar sal hierdie program fokus op:

- Uitbreiding van skuilingsdienste, veral in landelike en hoërisikogebiede;
- Behoud van befondsing vir bestaande skuilings en opskerping van diensgehalte ter ondersteuning van voldoening aan die tersaaklike norme en standarde vir skuilings;
- Voorsiening van geakkrediteerde vaardigheidsontwikkelingsprogramme vir diegene wat hulle in skuilings bevind;
- Voorsiening van rehabiliterende en voorkomende intervensies vir slagoffers van mensehandel ooreenkomstig die Wet op die Voorkoming en Bekamping van Mensehandel;
- Voorsiening van gemeenskapsgebaseerde terapeutiese intervensies deur geregistreeerde vakkundige, berading- en ondersteuningsdienste (individue/paartjies/groepe), traumaterugvoer en hofondersteuning;
- Voorsiening van psigososiale ondersteuning aan slagoffers van seksuele misdad by die ses Thuthuzela-sorgsentrums;
- Versterking van die Khuseleka-model by die Saartjie Baartman-sentrum deur dienste aan slagoffers uit te brei;
- Implementering van programme om geslagsgeoriënteerde geweld te voorkom;
- Implementering van die slagofferbemaatrigingsprogram (SBP) se intersektorale strategie wat daarop neerkom dat plaaslike SBP-forums versterk word sodat sekondêre viktimisering die hoof gebied kan word;
- Opskerping van programme se gehalte van diens deur beide departementele en DMO-befondsde OSW-personeel op te lei; en
- Versterking van die diens wat die DMO opsigself aan volwasse slagoffers van geweld lewer.

Om saam te vat, slagoffers van geweld en misdad, met inbegrip van hul gesinne, is geregtig op toegang tot dienste. Om hieraan gestand te doen, beoog hierdie program om slagofferondersteuningsdienste in landelike sowel as stedelike gebiede in die Wes-Kaap te vestig, uit te brei en te versterk – veral daar waar gemeenskappe in gevaar verkeer.

STRATEGIESE DOELWIT

Strategiese doelwit	Alle slagoffers van geweld, veral vroue en kinders, het toegang tot 'n kontinuum van dienste.
Doelwitverklaring	Dra by tot die bemagtiging van slagoffers van huishoudelike geweld en verlaag die risiko van seksuele en fisiese geweld deur toegang tot 'n kontinuum van dienste te verseker wat teen die jaar geëindig Maart 2020 20 582 slagoffers bereik.
Basislyn	Getal slagoffers wat toegang verkry tot dienste en programme wat slagofferbemagtiging in die hand werk: 18 630.
Regverdiging	Slagofferbemagtiging is een van die vernaamste pilare van die nasionale misdaadvoorkomingstrategie wat in 1996 ontwikkel is. Die nasionale aksieplan vir slagofferbemagtiging is in 1998 bekragtig. Dienste wat as 'n teëvoeter vir viktimisering dien, word tans deur 'n wye reeks rolspelers aangebied, waarby regering- en nieregeringsorganisasies ingesluit is. Tans is die dienste wat veral in arm gemeenskappe en landelike gebiede aangebied word, nie op standaard nie. Die onsamehangende en ongekoördineerde benadering tot dienslewering dra by tot sekondêre viktimisering. Die DMO gee die pas aan in hierdie verband en is daarvoor verantwoordelik om die suksesvolle implementering van slagofferbemagtigingsprogramme deur verskeie departemente te koördineer.
Koppeling	Hierdie doelwit sluit aan by PSD 3: "Verhoog welstand en veiligheid en maak werk van maatskaplike ewels" en nasionale uitkomst 13: "Inklusiewe en responsiewe maatskaplikebeskermingsdiens". Dit sluit ook aan by die departement se strategiese doelstelling 4: "Verhoog welstand en veiligheid en maak werk van maatskaplike ewels deur maatskaplike misdaad te verhoed en dienste vir middelmisbruik aan te bied." Hierdie doelwit kan ook verbind word met die nasionale misdaadvoorkomingstrategie en die departement se visie om 'n samelewing te skep wat selfonderhoudend is.

Strategiese doelwit	Prestasie-aanwyser vir strategiese doelwit	Teiken volgens strategiese plan	Geouditeerde/Werklike prestasie			Beraamde prestasie 2015/16	Mediumtermyn-teikens		
			2012/13	2013/14	2014/15		2016/17	2017/18	2018/19
Alle slagoffers van geweld, met 'n spesiale klem op vroue en kinders, het toegang tot 'n kontinuum van dienste	Getal persone bereik wat toegang tot slagoffer-ondersteuningsdienste het	20 582	26 212	18 163	19 879	18 630	19 096	19 096	19 096

SEKTORPRESTASIE-AANWYSERS³⁵

Sektorprestasië-aanwyser	Geouditeerde/Werklike prestasie			Beraamde prestasie 2015/16	Mediumtermyn-teikens		
	2012/13	2013/14	2014/15		2016/17	2017/18	2018/19
Getal slagoffers van misdaad en geweld wat toegang verkry tot slagofferbemagtigingsprogramme via befondsde dienssentrums	25 775	17 108	17 533	18 630	19 096	19 096	19 096

Kwartaalike ontleding

Sektorprestasië-aanwyser	PSD-KOPPELINGS	Verslagdoeningstydperk	Jaarlike teiken 2016/17	Kwartaalike teikens				Akkumulatief / Nie-akkumulatief
				1 ^{ste}	2 ^{de}	3 ^{de}	4 ^{de}	

³⁵ Ongerapporteerde sektoraanwysers word in Bylae E uitgestip.

Getal slagoffers van misdaad en geweld wat toegang verkry tot slagofferbemaatrigingsprogramme via befondsde dienssentrus	3	Kwartaalliks	19 096	4 900	4 700	4 700	4 796	A
--	---	--------------	--------	-------	-------	-------	-------	---

Subprogram 4.4 Middelmisbruik, voorkoming en rehabilitasie

Doel van subprogram

Ontwerp en implementeer geïntegreerde dienste vir middelmisbruik, voorkoming, behandeling en rehabilitasie.

Programfokus

Hierdie program se vernaamste strategiese prioriteite sal wees om te fokus op bewusmaking, veral rakende fetale alkoholsindroom (FAS), vroeë-intervensieprogramme en dienste wat deur wetgewing gereguleer word sowel as nasorgondersteuningsprogramme wat op 'n geïntegreerde en gekoördineerde wyse bestuur sal word tussen die departemente van onderwys³⁶ en gesondheid sowel as plaaslike regerings se dwelm-aksiekomitees.

Die program sal steeds fokus op:

- Die registrasie van behandelingsfasiliteite en terapeutiese intervensies om nakoming te verseker van die minimum norme en -standaarde soos voorgeskryf in die Wet op die Voorkoming en Behandeling van Middelmisbruik;
- Om die voorsiening van nagraadse en voorgraadse geakkrediteerde kursusse sowel as toegang tot die webgebaseerde gids vir middelmisbruikhulpbronne te fasiliteer;
- Om groter toegang tot dienste te voorsien onderwyl sorg- en vroeë-intervensieprogramme ook uitgebrei sal word;
- 'n Aktiewe uitreikkomponent in alle buitepasiëntprogramme ten einde die retensie van kliënte te verhoog en die getal herhaaldelike gevalle te verlaag;
- Gespesialiseerde dienste vir die behandeling van en kort intervensies vir kinders en adolessente. 'n Residensiële program vir die behandeling van middelmisbruik sal voorsien word by die Lindelani-KJJS vir kinders (seuns en dogters) in die ouderdomsgroep 13-15 en vir seuns in die ouderdomsgroep 16-17 by die De Novo-behandelingsentrum vir middelmisbruik, Kraaifontein. Behandelingsprogramme vir middelmisbruik sal by alle beveiligde kinder-en-jeugsorgsentrusse bekendgestel word sowel as by 10 hoë-risiko-skole in die Wes-Kaap. 'n Residensiële behandelingsprogram vir vroue sal verskaf word by 'n uitbestede sentrum te Kensington.
- Voortsetting van die opioïed-substitusieprogram wat in die Mitchells Plain-area bedryf word en wat uit 'n 12-weke- formele behandelingsfase bestaan gevolg deur 'n ses-maande- herintegrasiëprogramme waarby voorkoming van terugval, beradingsdienste, toetsing, psigo-onderderrigdienste sowel as ondersteuningsgroepe ingesluit is.

Die bevindinge van die evaluering van binne- en buitepasiëntbehandelingsfasiliteite, wat in 2013 deur die departement³⁷ gelas is, het 'n behoefte aan die verbetering van die meting van prestasie en uitkomst uitgewys deurdat gestandaardiseerde prosedures vir die gebruik van die instrument om behandelingsentrusse te meet, ontwikkel moet word.

³⁶ Vooropstelling van dwelm- en alkoholopvoeding in tersaaklike NKS- (Nasionale Kurrikulumstandaarde-) lewensoriëntering-kurrikulummodules vir die grondslag- en intermediêre fase sowel as vir Graad 11.

³⁷ 'n Program- en prosesevaluering van fasiliteite wat binne- en buitepasiëntbehandeling bied waar hierdie fasiliteite deur die Wes-Kaapse Departement van Maatskaplike Ontwikkeling se middelmisbruikprogram bedryf en/of befonds word.

STRATEGIESE DOELWIT

Strategiese doelwit	Verbeter passing tussen die vraag na middelmisbruikdienste vir individue, gesinne en gemeenskappe en die departementele aanbod van dienste en verbeter algehele uitkomst van dienste.
Doelwitverklaring	Verbeter die passing tussen middelmisbruikdienste vir individue, gesinne en gemeenskappe en die behoefte aan daardie dienste, en verbeter die algehele resultate van behandeling en intervensies ooreenkomstig middelmisbruikwetgewing en die provinsiale middelmisbruikstrategie teen Maart 2020 vir 12 446 begunstigdes.
Basislyn	Getal kliënte wat toegang tot middelmisbruikdienste verkry: 11 573.
Regverdiging	Die doelwit sal bydra tot maklike toegang tot dienste en sodoende die impak van middelmisbruik op gesinne verlaag. Versterking van gesinslewe. Dit sal toegang tot behandelingsdienste verhoog en 'n toename in middelmisbruik, veral onder die jeug, verhoed.
Koppelings	<p>Hierdie doelwit sluit aan by PSD 3: "Verhoog welstand en veiligheid en maak werk van maatskaplike euwels." Dit sluit ook aan by nasionale uitkomst 2: "n Lang en gesonde lewe vir alle Suid-Afrikaners"; nasionale uitkomst 11: "Skep n beter Suid-Afrika en dra by tot n beter en veiliger Afrika in n beter wêreld"; en nasionale uitkomst 13: "n Inklusiewe en responsiewe maatskaplikebeskermingstelsel".</p> <p>Sluit aan by die departement se strategiese doelstelling 4: "Verhoog welstand en veiligheid en maak werk van maatskaplike euwels deur maatskaplike misdaad te verhoed en dienste vir middelmisbruik aan te bied."</p> <p>Ander koppelings: Hierdie doelwit word regstreeks gekoppel aan die Wet op Middelmisbruik. Deur toegang tot middelmisbruikdienste aan individue, gesinne en gemeenskappe te bied, tree die middelmisbruikprogram in vennootskap met al sewe departementele programme, die OSW-sektor, ander staatsdepartemente en plaaslike owerhede.</p>

Strategiese doelwit	Prestasie-aanwyser vir strategiese doelwit	Teiken volgens strategiese plan	Geouditeerde/Werklike prestasie			Beraamde prestasie 2015/16	Mediumtermyn-teikens		
			2012/13	2013/14	2014/15		2016/17	2017/18	2018/19
Verbeter passing tussen die vraag na middelmisbruikdienste vir individue, gesinne en gemeenskappe en die departementele aanbod van dienste en verbeter algehele uitkomst van dienste	Getal kliënte wat toegang tot middelmisbruikdienste verkry	12 446	10 157	10 703	10 542	11 573	11 395	11 530	11 775

SEKTORPRESTASIE-AANWYSERS³⁸

Sektorprestasië-aanwyser	Geouditeerde/Werklike prestasie			Beraamde prestasie 2015/2016	Mediumtermyn-teikens		
	2012/13	2013/14	2014/15		2016/17	2017/18	2018/19
Getal gebruikers van dienste wat toegang tot binnepasiënt-behandelingsdienste by befondsde behandelingsentrums verkry het	Nuwe aanwyser	566	1 350	1 415	1 315	1 320	1 330
Getal gebruikers van dienste wat toegang tot buitepasiënt-gebaseerde behandelingsdienste verkry het	-	-	Nuwe aanwyser	3 514	3 000	3 000	3 000

³⁸ Ongerapporteerde sektoraanwysers word in Bylae E uitgestip.

Kwartaallikse ontleding

Provinsiale prestasie-aanwyser	PSD-KOPPELINGS	Verslagdoening-tydperk	Jaarlikse teiken 2016/17	Kwartaallikse teikens				Akku-mulatief / Nie-akku-mulatief
				1 ^{ste}	2 ^{de}	3 ^{de}	4 ^{de}	
Getal gebruikers van dienste wat toegang tot binnepasiënt-behandelingsdienste by befondsde behandelingsentrums verkry het	3	Kwartaallik s	1 315	328	329	329	329	A
Getal gebruikers van dienste wat toegang tot buitepasiënt-gebaseerde behandelingsdienste verkry het	3	Kwartaallik s	3 000	700	700	800	800	A

PROVINSIALE PRESTASIE-AANWYSERS

Provinsiale prestasie-aanwyser	Geouditeerde/Werklike prestasie			Beraamde prestasie 2015/2016	Mediumtermyn-teikens		
	2012/13	2013/14	2014/15		2016/17	2017/18	2018/19
Getal dwelmvoorkomingsprogramme wat vir jeugdiges (19-35) geïmplementeer is	Nuwe aanwyser	4	3	3	3	3	3
Getal kliënte wat vroeë-intervensiedienste vir middelmisbruik ontvang het	3 751	6 347	6 842	6 644	7 080	7 210	7 445
Getal kliënte wat nasorg- en herintegrasiedienste vir middelmisbruik ontvang het	1 699	3 108	2 510	2 440	2 440	2 440	2 440

Kwartaallikse ontleding

Provinsiale prestasie-aanwyser	PSD-KOPPELINGS	Verslagdoening-tydperk	Jaarlikse teiken 2016/17	Kwartaallikse teikens				Akku-mulatief / Nie-akku-mulatief
				1 ^{ste}	2 ^{de}	3 ^{de}	4 ^{de}	
Getal dwelmvoorkomingsprogramme wat vir jeugdiges (19-35) geïmplementeer is	3	Kwartaalliks	3	3	3	3	3	N-A
Getal kliënte wat vroeë-intervensiedienste vir middelmisbruik ontvang het	3	Kwartaalliks	7 080	1 787	1 792	1 863	1 638	A
Getal kliënte wat nasorg- en herintegrasiedienste vir middelmisbruik ontvang het	3	Kwartaalliks	2 440	585	572	605	678	A

10.1 Rekonsiliasie van prestasieteikens met die begroting en MTUR

Beraamde uitgawes

Opsomming van betalings en ramings – Program 4: Herstellende Dienste

Subprogram R'000	Uitkomst			Hoof- begroting	Aangesuwerde begroting	Hersiene raming	Mediumtermyn-raming			% verandering uit hersiene raming
	Geou- diteer	Geou- diteer	Geouditeer				2016/17	2017/18	2018/19	
	2012/13	2013/14	2014/15							
1. Bestuur en ondersteuning	3 184	3 617	5 215	2 875	3 446	3 446	3 448	3 749	4 251	0.06
2. Misdaadvoorkoming en ondersteuning	129 196	144 291	172 148	180 617	190 038	189 912	201 838	217 101	230 190	6.28
3. Slagofferbemaatting	14 006	15 517	23 746	28 173	28 703	28 703	30 126	31 479	32 867	4.96
4. Middelmisbruik, voorkoming en rehabilitasie	78 519	84 879	89 596	92 667	94 214	94 340	98 903	104 865	110 290	4.84
Totale betalings en ramings	224 905	248 304	290 705	304 332	316 401	316 401	334 315	357 194	377 598	5.66

Opsomming van betalings en ramings per ekonomiese klassifikasie – Program 4: Herstellende Dienste

Ekonomiese klassifikasie R'000	Uitkomst			Hoof- begroting	Aangesluit- de begroting	Hersien- e raming	Mediumtermyn-raming			% verandering uit hersiene raming
	Geoudite- er	Geoudite- er	Geoudite- er				2016/17	2017/18	2018/19	
	2012/13	2013/14	2014/15				2015/16	2015/16	2015/16	
Lopende betalings	155 513	174 161	202 663	205 045	218 643	218 589	232 041	250 777	266 601	6.15
Vergoeding van werknemers	81 619	89 054	105 293	119 416	122 776	122 861	133 894	145 677	157 040	8.98
Goedere en dienste	73 894	85 107	97 370	85 629	95 867	95 728	98 147	105 100	109 561	2.53
Rente op en verhuur van grond										
Oordragte en subsidies aan	67 401	71 881	85 519	96 454	94 962	94 971	99 325	103 305	107 448	4.58
Provinsies en munisipaliteite										
Departementele agentskappe en rekeninge	1	16	18	18	18	20	20	21	22	
Instansies sonder winsbejag	67 174	71 136	84 763	95 800	94 308	94 308	98 634	102 579	106 681	4.59
Huishoudings	226	729	738	636	636	643	671	705	745	4.35
Betalings vir kapitaalbates	1 984	2 262	2 523	2 833	2 796	2 841	2 949	3 112	3 549	3.80
Geboue en ander vaste strukture										
Masjinerie en toerusting	1 984	2 262	2 523	2 833	2 796	2 841	2 949	3 112	3 549	3.80
Waarvan: "Gekapitaliseerde goedere en dienste" ingesluit is by Betalings vir kapitaalbates										
Betalings vir finansiële bates	7									
Totaal ekonomiese klassifikasie	224 905	248 304	290 705	304 332	316 401	316 401	334 315	357 194	377 598	5.66

Prestasie en bestedingstendense

Die departement se planne en begrotings sal steeds herlei word om die mees ekonomiese, doeltreffendste en doelmatigste passing te verseker tussen gemeenskapsbehoefte sowel as nasionale en provinsiale strategiese prioriteite, waarvan PSD 3: "Om welstand en veiligheid te verhoog en maatskaplike euwels te verminder" en PSD 2: "Verbeter onderwysuitkomste en geleenthede vir jeugontwikkeling" die mees beduidende is.

In die loop van hierdie MTUR-tydperk gaan die volgende strategiese besluite 'n impak op die strategiese uitkomste hê:

- Voorsiening om die Wetsontwerp op Lone te implementeer en die impak wat die voortsetting daarvan vir die duur van die MTUR gaan hê;
- Aansuiwering van OSW-befondsing om begrotingstekorte te akkommodeer;
- Prioritisering van statutêre dienste met die oog daarop om niekernsakeprojekte en -aktiwiteite te verskraal;
- Daarstelling van 'n Khuseleka-sentrum waar slagoffers van misdaad en geweld toegang kan verkry tot verskillende tipes ondersteuningsdienste soos benodig; en
- Delegering van die akkreditasie van afwentelingsprogramme vir kinders vanaf nasionale na provinsiale departement.

10.2 Risikobestuur

Risiko	Versagting van risiko
Die hersiene toewysing aan die departement se basislyn oor die MTUR kan dalk 'n impak hê op die vermoë om te voldoen aan norme en standaarde vir kinders wat deur howe in residensiële sorg geplaas word, 'n onvermoë om aan die regsvereistes vir Kinderhofprosesse te voldoen en nalating om aan die standaarde vir tydelike beveiligde sorg te voldoen.	Herprioritisering ten opsigte van statutêre teenoor nie-statutêre dienste.
Hoë risiko's dat alle gearresterde kinders nie, soos deur die Wet op Kindergeregtigheid gemandateer, vir evaluering na die departement verwys word nie.	Stuur 'n bilaterale projek tussen SAPD en die departement van stapel om struikelblokke te identifiseer en bekom vergelykende en substantiewe rekords van weeklikse statistiek. Ontwikkel 'n standaardbedryfsprosedure tussen die twee departemente ten opsigte van die verwysing van gearresterde kinders vir evaluering.
Risiko's vir VvW: 'n Verlaging in die getal interns, onvermoë om die nodige kundigheid te lok en 'n verlaging in die kapasiteit om kontrakte te bestuur wat die departement aan 'n geknoeiery en/of die misbruik van oordragbefondsing blootstel.	Herorganiseer personeel om slegs noodsaaklike dienste te dek/te prioritiseer; gebruik gekontrakteerde maatskaplikewerkgraduandi om permanente poste te vul; vul slegs noodsaaklike poste wat kapasiteit vir dienslewering en prestasiemonitering sal verseker.
'n Werklike afname in befondsing aan OSW's sal 'n impak hê op hul vermoë om dienste namens die departement te lewer wat die sluiting van OSW's tot gevolg kan hê.	Herprioritiseer dienslewering en befondsing ten opsigte van statutêre teenoor nie-statutêre dienste.

11 Program 5: Ontwikkeling en Navorsing

Doel van die program

Voorsien volhoubare ontwikkelingsprogramme wat die bemagtiging van gemeenskappe fasiliteer, gegrond op empiriese navorsing en demografiese inligting.

Subprogram 5.1 Bestuur en ondersteuning

Doel van subprogram

Lê bepalinge neer vir die betaling van salarisse aan en die administrasiekoste van bestuur- en ondersteuningspersoneel wat dienste oor alle subprogramme vervat in hierdie program lewer.

Subprogram 5.2 Gemeenskapsmobilisering

Doel van subprogram

Bou veilige en volhoubare gemeenskappe deur sterk gemeenskapsnetwerke te skep, gegrond op die beginsels van vertroue en respek vir plaaslike diversiteit, en koester 'n samehorigheidsgevoel onder en vertroue in plaaslike mense.

Hierdie intervensies word dwarsliggend binne die subprogramme bestuur.

SEKTORPRESTASIE-AANWYSERS³⁹

Subprogram 5.3 Institusionele kapasiteitsbou (IKB) en ondersteuning vir OSW's

Doel van subprogram

Om OSW-registrasie en nakomingsmonitering te ondersteun, met OSW-belanghebbers te skakel en te kommunikeer, institusionele kapasiteitsbou te verskaf, OSW-befondsing en -monitering te bestuur en 'n omgewing te skep waarbinne alle OSW's kan floreer.

Programfokus

Die OSW-sektor is werksaam binne 'n komplekse omgewing en kom dikwels te staan voor verneme uitdagings en ontwikkelingsgerigte hindernisse op die terrein van bestuursbeheer, finansiële bestuur, monitering en evaluering, beplanning en behartiging van bedrywighede sowel as om fondse te werf ten einde hul volhoubaarheid te verseker. Hierdie program sal die departement se pogings om die OSW-sektor te versterk, aanvul wat weer tot verbeterde dienslewering en aanspreeklikheid sal lei.

As 'n antwoord op hierdie uitdagings het die program die volgende verneme fokusareas geïdentifiseer:

- Registrasie-ondersteuningsdienste (hulpkantoor);
- Bestuursbeheer en funksionaliteit van OSW's (opleiding);
- Afrigtingsondersteuning (mentorskappe); en
- Die daarstelling van 'n OSW-hulpkantoor en ondersteuningsnetwerke vir OSW's op 'n plaaslike vlak.

³⁹ Ongerapporteerde sektoraanwysers word in Bylae E uitgestip.

Hierdie vername fokusareas sal voortdurend versterk word by wyse van nasorg- ondersteuningsdienste wat deur gemeenskapontwikkelingspraktisyns in die onderskeie streke gefasiliteer sal word.

STRATEGIESE DOELWIT

Strategiese doelwit	Kapasiteitsontwikkeling en ondersteuningsdienste vir geïdentifiseerde befondsde OSW's en hulpbehoewende organisasies in die burgerlike samelewing.
Doelwitverklaring	Om teen Maart 2020 die bestuursbeheervermoëns van 1 500 (<i>in 'n krisis of in nood</i>) befondsde OSW's en geïdentifiseerde organisasies in die burgerlike samelewing te versterk.
Basislyn	Getal OSW's wat dienste vir kapasiteitsversterking en ondersteuning ontvang: 1 162.
Regverdiging	Hierdie doelwit sal bydra tot verbeterde organisatoriese funksionering en die beoefening van goeie bestuursbeheer en sal OSW's in staat stel om vennootskapsdienste doeltreffend te implementeer. Voorts sal dit die daargestelling van plaaslike OSW-ondersteuningsnetwerke bevorder wat daarop gemik is om bestuursbeheerpraktyke op te skerp, wat tot verbeterde dienslewering aanleiding sal gee.
Koppelings	Hierdie doelwit vind aansluiting by departementele strategiese doelstelling 5: "Skep geleenthede deur gemeenskapontwikkelingsdienste." Dit sluit ook aan by nasionale uitkomst 12: "n Doeltreffende, doelmatige en ontwikkelingsgerigte staatsdiens en bemagtigde, billike en inklusiewe burgerskap" en nasionale uitkomst 13: "n Inklusiewe en responsiewe maatskaplikebeskermingsdiens". Hierdie program is gekoppel aan PSD 2: "Verbeter onderwysuitkomst en geleenthede vir jeugontwikkeling" sowel as PSD 3: "Om welstand en veiligheid te verhoog en maatskaplike euwels te verminder" die beduidendste is.

Strategiese doelwit	Prestasie-aanwyser vir strategiese doelwit	Teiken volgens strategiese plan	Geouditeerde/Werklike prestasie			Beraamde prestasie 2015/16	Mediumtermyn-teikens		
			2012/13	2013/14	2014/15		2016/17	2017/18	2018/19
Kapasiteit-ontwikkeling vir geïdentifiseerde befondsde OSW's en hulpbehoewende organisasies in die burgerlike samelewing	Getal OSW's wat dienste vir kapasiteit-versterking en ondersteuning ontvang	1 500	2 175	2 318	1 724	1 162	1 147	1 250	1 359

SEKTORPRESTASIE-AANWYSERS⁴⁰

Sektorprestasi-aanwyser	Geouditeerde/Werklike prestasie			Beraamde prestasie 2015/2016	Mediumtermyn-teikens		
	2012/13	2013/14	2014/15		2016/17	2017/18	2018/19
Getal OSW's gekapasiteer in ooreenstemming met die riglyn vir kapasiteitsbou	896	740	620	550	475	475	475

Kwartaallikse ontleding

Provinsiale prestasi-aanwyser	PSD-KOPPELINGS	Verslagdoeningstydperk	Jaarlikse teiken 2016/17	Kwartaallikse teikens				Akkumulatief / Nie-akkumulatief
				1ste	2de	3de	4de	

⁴⁰ Ongerapporteerde sektoraanwysers word in Bylae E uitgestip.

Getal OSW's gekapasiteer in ooreenstemming met die riglyn vir kapasiteitsbou	2,3	Kwartaalliks	475	100	135	135	105	A
--	-----	--------------	-----	-----	-----	-----	-----	---

PROVINSIALE PRESTASIE-AANWYSERS

Provinsiale prestasie-aanwyser	Geouditeerde/Werklike prestasie			Beraamde prestasie 2015/16	Mediumtermyn-teikens		
	2012/13	2013/14	2014/15		2016/17	2017/18	2018/19
Getal OSW's met registrasie gehelp	600	1 533	1 059	600	660	726	798
Getal OSW's wat in voor- en na-evaluering aangetoon het dat hul kennis verbeter het nadat hulle ondersteunende opleiding in bestuurstoedig deurloop het.	Nuwe aanwyser	45	45	12 ⁴¹	12	14	16
Getal OSW's in gevaar wat mentorskapprogramme deurloop het wie se kennis, stelsels en vermoëns verbeter het	60	45	45	12	12	14	16

Kwartaallikse ontleding

Provinsiale prestasie-aanwyser	PSD-KOPPELINGS	Verslagdoeningstydperk	Jaarlikse teiken 2016/17	Kwartaallikse teikens				Akkumulatief / Nie-akkumulatief
				1 ^{ste}	2 ^{de}	3 ^{de}	4 ^{de}	
Getal OSW's met registrasie gehelp	2,3	Kwartaalliks	660	165	165	165	165	A
Getal OSW's wat in voor- en na-evaluering aangetoon het dat hul kennis verbeter het nadat hulle ondersteunende opleiding in bestuurstoedig deurloop het.	2,3	Jaarliks	12					N-A
Getal OSW's in gevaar wat mentorskapprogramme deurloop het wie se kennis, stelsels en vermoëns verbeter het	2,3	Jaarliks	12					N-A

Subprogram 5.4 Armoedeverligting en volhoubare lewensmiddele

Doel van subprogram

Bestuur die programme maatskaplike fasilitering en armoedeverligting vir volhoubare lewensmiddele (met inbegrip van UOWP).

Programfokus

Die fokusareas vir hierdie program oor die volgende drie jaar is:

⁴¹ Weens besnoeiende begroting is teiken vanaf 45 organisasies na 12 verminder.

- Om tydelike werkseleenthede en 'n inkomste te verskaf aan werklose mense onderwyl hulle werkplekervaring en geakkrediteerde vaardigheidsopleiding (UOWP-program) gebied word; en
- Om geteikende voeding te verskaf aan diegene wat honger en wanvoeding ervaar en wat buite die departement van gesondheid (DvG) se terapeutiese voedingsprogram val.

Oordrag van funksies en befondsing verwant aan die massadeelname-, geleentheid-en-toegang- en ontwikkeling-en-groei-program (MOD-sentrum) aan die Wes-Kaapse departement van onderwys (WKOD) het in die loop van die 2015/16-aansuiweringsbegroting plaasgevind.

Hierdie program het ten doel om deur sy intervensies werk te maak van die uiters kritieke uitdagings verwant aan werkloosheid en armoede.

STRATEGIESE DOELWIT

Strategiese doelwit	Bevordering van maatskaplike inklusie en armoedeverligting deur voedingsondersteuning te verskaf en UOWP-geleenthede vir die kwesbaarste mense in die provinsie te fasiliteer.
Doelwitverklaring	Bevordering van maatskaplike inklusie en armoedeverligting deur teen Maart 2020 voedingsondersteuning te verskaf en UOWP-geleenthede vir die kwesbaarste mense in die provinsie te fasiliteer.
Basislyn	Getal individue wat voedselsekureit-intervensies ontvang: 3 940. Getal UOWP-werkseleenthede geskep: 390.
Regverdiging	Fasiliteer die implementering van voedselsekureit- en maatskaplikewysintervensies vir die kwesbaarste individue en huishoudings in die Wes-Kaap.
Koppelings	Hierdie doelwit hou verband met millenniumontwikkelingsdoelstelling 1: "Om uiterste armoede en honger uit te roei." Dit word gekoppel aan PSD 2: "Verbeter onderwysuitkomste en geleentheid vir jeugontwikkeling" sowel as PSD 3: "Om welstand en veiligheid te verhoog en maatskaplike ewels te verminder", nasionale uitkomste 7: "Veerkragtige, billike en volhoubare landelike gemeenskappe met voedselsekureit vir almal", nasionale uitkomste 4: "Menswaardige emplojerings as gevolg van inklusiewe ekonomiese groei" en nasionale uitkomste 13: "n Inklusiewe en responsiewe maatskaplikebeskermingsdiens". Hierdie doelwit vind aansluiting by departementele strategiese doelstelling 5: "Skep geleentheid deur gemeenskapontwikkelingsdienste."

Strategiese doelwit	Prestasie-aanwyser vir strategiese doelwit	Teiken volgens strategiese plan	Geouditeerde/Werklike prestasie			Be-raamde prestasie 2015/16	Mediumtermyn-teikens		
			2012/13	2013/14	2014/15		2016/17	2017/18	2018/19
Bevordering van maatskaplike inklusie en armoedeverligting deur voeding-ondersteuning te verskaf en UOWP-geleentheid vir die kwesbaarste mense in die provinsie te fasiliteer	Getal individue wat voedselsekureit-intervensies ontvang	5 372	3 307	34 685	2 463	3 940	3 940	3 940	3 940
	Getal UOWP-werkseleenthede geskep	700	-	Nuwe aanwyser	483	390	1 425	1 567	1 723

SEKTORPRESTASIE-AANWYSERS⁴²

PROVINSIALE PRESTASIE-AANWYSERS

Provinsiale prestasie-aanwyser	Geouditeerde/Werklike prestasie			Beraamde prestasie 2015/16	Mediumtermyn-teikens		
	2012/13	2013/14	2014/15		2016/17	2017/18	2018/19
Getal kwalifiserende begunstigdes wat maaltye by departementeel befondsde voedingsentrums ontvang	3 307	6 951	2 463	3 940	3 940	3 940	3 940
Getal UOWP-werksgeleenthede geskep	-	Nuwe aanwyser	483	390	1 425 ⁴³	1 567	1 723

Kwartaallikse ontleding

Programprestasie-aanwyser	PSD-KOPPELING	Verslagdoeningstydperk	Jaarlikse teiken 2016/17	Kwartaallikse teikens				Akkumulatief / Nie-akkumulatief
				1 ^{ste}	2 ^{de}	3 ^{de}	4 ^{de}	
Getal kwalifiserende begunstigdes wat maaltye by departementeel befondsde voedingsentrums ontvang	2,3	Kwartaalliks	3 940	3 940	3 940	3 940	3 940	N-A
Getal UOWP-werksgeleenthede geskep	2,3	Kwartaalliks	1 425	1 425	1 425	1 425	1 425	N-A

Subprogram 5.5 Gemeenskapsgebaseerde navorsing en beplanning

Doel van subprogram

Om aan gemeenskappe die geleentheid te bied om van die lewe en omstandighede binne hulle lokaliteit te leer en om die uitdagings en vraagstukke waarvoor gemeenskappe te staan kom sowel as hulle sterkpunte en bates te verhef sodat hierdie ingespan kan word om hul uitdagings die hoof te bied.

Hierdie intervensies word dwarsliggend binne die subprogramme bestuur.

SEKTORPRESTASIE-AANWYSERS⁴⁴

Subprogram 5.6 Jeugontwikkeling

Doel van subprogram

Skep 'n omgewing wat jongmense help om konstruktiewe, bevestigende en volhoubare verhoudings te ontwikkel onderwyl hulle tegelyk geleenthede gebied word wat hulle help om hul bevoegdheids uit te bou en die vaardighede te ontwikkel wat nodig is om as vennote by hul eie ontwikkeling en dié van hul gemeenskappe betrokke te raak.

⁴² Ongerapporteerde sektoraanwysers word in Bylae E uitgestip.

⁴³ Verhoogde teiken is te danke aan 'n verhoging in die bydrae van DMO-programme en 'n verhoging in die nasionale aansporingstoekenning.

⁴⁴ Ongerapporteerde sektoraanwysers word in Bylae E uitgestip.

Programfokus

Die vernaamste fokusarea van hierdie program word gegrond op die holistiese ontwikkeling van jongmense se vaardighede aan die hand van 'n dwarsliggende jeugontwikkelingstrategie wat ten doel het om hulle meer emplojeerbaar, positief en gesond te maak sowel as om hulle goed voor te berei vir die volwasse lewe. Jeugkafees sal grotendeels tot die bereiking van hierdie doelstelling bydra.

Deur op die voorsiening van toeganklike dienste, geleenthede en ondersteuning vir alle jongmense te fokus, sal jeugkoördineerders, met 'n spesifieke fokus op NEETS, die departement se dienste vir die jeug versterk deur opleiding in lewensvaardighede, leierskap, ondernemerskap en werksgeredheid sowel as mentorskappe en afrigting aan te bied, tesame met geakkrediteerde formele opleiding.

STRATEGIESE DOELWIT

Strategiese doelwit	Toegang tot gepaste maatskaplike-ontwikkelingsdienste vir die jeug.
Doelwitverklaring	Fasiliteer teen Maart 2020 geleenthede vir die jeug om toegang te verkry tot 'n reeks maatskaplike ontwikkelingsdienste wat 'n positiewe leefstyl en verantwoordelike burgerskap bevorder.
Basislyn	Getal jeugdige in vaardigheidsontwikkelingsprogramme via vennootskappe met ander staatsdepartemente: 13 650.
Regverdiging	Die nasionale jeugontwikkelingstrategie stem ooreen met hierdie provinsiale inisiatief en tot 'n mate met die vroeë-intervensievlak van dienslewering. Die doelwit sal bydra tot goedaangepaste jongmense wat vir hulself kan sorg en wat 'n positiewe bydrae tot die gesin- en gemeenskapslewe kan lewer.
Koppelings	<p>Hierdie doelwit sluit aan by PSD 2: "Verbeter onderwysuitkomste en geleenthede vir jeugontwikkeling" en PSD 3: "Verhoog welstand en veiligheid en maak werk van maatskaplike euwels."</p> <p>Hierdie doelwit vind aansluiting by departementele strategiese doelstelling 5: "Skep geleenthede deur gemeenskapontwikkelingsdienste."</p> <p>Dit sluit ook aan by nasionale uitkomst 5: "n Geskoolde en bevoegde werksmag wat die pad na inklusiewe groei baan", nasionale uitkomst 11: "Skep 'n beter Suid-Afrika en dra by tot 'n beter en veiliger Afrika in 'n beter wêreld"; en nasionale uitkomst 13: "n Inklusiewe en responsiewe maatskaplikebeskermingsdiens".</p> <p>Die NOP is die kern waar rondom hierdie nuwe fokus draai, naamlik om die jeug in staat te stel om die uitdagings van hierdie eeu die hoof te bied.</p> <p>Voorts sluit hierdie doelwit aansluiting by: UOWP, departement van arbeid, departement van kultuursake en sport, die Stad Kaapstad en die DMO se ander programme.</p>

SEKTORPRESTASIE-AANWYSERS⁴⁵

Sektorprestasi-aanwyser		Geouditeerde/Werklike prestasie			Beraamde prestasie	Mediumtermyn-teikens			
Strategiese doelwit	Prestasie-aanwyser vir Prestasie-aanwyser strategiese doelwit	Teiken volgens strategiese plan	Geouditeerde/Werklike prestasie			Beraamde prestasie 2015/16	Mediumtermyn-teikens		
			2012/13	2013/14	2014/15		2016/17	2017/18	2018/19
		17 986	26 982	16 286	3 650	14 210	14 710	14 710	
		2012/13	2013/14	2014/15	2016/17	2017/18	2018/19		
	Getal jeugdige wat aan vaardigheidsontwikkeling-programme deelneem	5 382	11 759	11 540	10 000	11 000	11 000	11 000	

Kwartaallikse ontleding

Provinsiale prestasie-aanwyser	PSD-KOPPELINGS	Verslagdoening-tydperk	Jaarlike teiken 2016/17	Kwartaallikse teikens				Akkumulatief / Nie-akkumulatief
				1 ^{ste}	2 ^{de}	3 ^{de}	4 ^{de}	
Getal jeugdige wat aan vaardigheidsontwikkeling-programme deelneem	2,3	Kwartaallikse	11 000	2 000	3 500	3 500	2 000	A

PROVINSIALE PRESTASIE-AANWYSERS

Provinsiale prestasie-aanwyser	Geouditeerde/Werklike prestasie			Beraamde prestasie 2015/16	Mediumtermyn-teikens		
	2012/13	2013/14	2014/15		2016/17	2017/18	2018/19
Getal jeugdige wat aan werkseleenthede en ander vaardigheidsontwikkeling-geleenthede vanuit eie dienste gekoppel is	Nuwe aanwyser	4 440	3 270	3 650	3 210	3 710	3 710
Getal operasionele Jeugkafes	-	-	Nuwe aanwyser	4	6	8	8

Kwartaallikse ontleding

Provinsiale prestasie-aanwyser	PSD-KOPPELINGS	Verslagdoeningstydperk	Jaarlike teiken 2016/17	Kwartaallikse teikens				Akkumulatief / Nie-akkumulatief
				1 ^{ste}	2 ^{de}	3 ^{de}	4 ^{de}	
Getal jeugdige wat aan werkseleenthede en ander vaardigheidsontwikkeling-geleenthede vanuit eie dienste gekoppel is	2,3	Kwartaallikse	3 210	955	825	775	655	A
Getal operasionele Jeugkafes	2,3	Kwartaallikse	6	5	5	5	6	N-A

⁴⁵ Ongerapporteerde sektoraanwysers word in Bylae E uitgestip.

Subprogram 5.7 Vroue-ontwikkeling

Doel van subprogram

Skep 'n omgewing wat vroue help om konstruktiewe, bevestigende en volhoubare verhoudings te ontwikkel onderwyl hulle tegelyk geleenthede gebied word wat hulle help om hul bevoegdheids uit te bou en die vaardighede te ontwikkel wat nodig is om as vennote by hul eie ontwikkeling en dié van hul gemeenskappe betrokke te raak.

Hierdie intervensies word dwarsliggend binne die subprogramme bestuur.

SEKTORPRESTASIE-AANWYSERS⁴⁶

Subprogram 5.8 Bevordering van bevolkingsbeleid

Doel van subprogram

Om die implementering van die bevolkingsbeleid binne alle regeringsfere en die burgerlike samelewing te bevorder by wyse van bevolkingsnavorsing, voorspraak en kapasiteitsbou en deur die implementering van die beleid te monitor en te evalueer.

Programfokus

Die program sal daarop fokus om die bevolkingsbeleid onder alle regeringsbeplanners binne al drie regeringsfere in die provinsie te bevorder.

STRATEGIESE DOELWIT

Strategiese doelwit	Om bevolkingsnavorsing, bevolkingsvoorspraak, bevolkingskapasiteitsbou ten opsigte van demografiese dinamika en bevolkingstendense te fasiliteer, uit te voer en te bestuur en om die implementering van beleid in die provinsie te monitor en te evalueer.
Doelwitverklaring	Om bewustheid van en begrip vir die behoefte aan die integrasie van bevolkingsveranderlikes by ontwikkelingsbeplanning te skep wat jaarliks vermag kan word deur teen Maart 2020 aan die hand van die ontwerp en implementering van bevolkingsnavorsing, die bou van bevolkings se kapasiteit en voorspraak vir bevolkings binne die maatskaplike-ontwikkelingssektor en ander staatsdepartemente vermag kan word.
Basislyn	Getal bevolkingsnavorsingsprojekte en demografiese profiele voltooi: 8.
Regverdiging	<p>Bewustheid van en begrip vir demografiese dinamika en bevolkingstendense sal die integrasie van bevolkingsveranderlikes by ontwikkelingsbeplanning verhoog en sodoende die doelwitte van die nasionale bevolkingsbeleid versterk.</p> <p>Hierdie doelwit sluit aan by PSD 2: "Verbeter onderwysuitkomst en geleenthede vir jeugontwikkeling" en PSD 3: "Verhoog welstand en veiligheid en maak werk van maatskaplike euwels."</p> <p>Hierdie doelwit word gekoppel aan die vyf departementele doelstellings: "Verbeterde korporatiewe bestuursbeheer; Versterk arm en kwesbare mense se maatskaplike funksionering deur maatskaplikewelsynsdienste; Omvattende kinder-, gesinsorg- en ondersteuningsdienste om die regte van kinders te beskerm en maatskaplike welsyn te bevorder; Verhoog welstand en veiligheid en maak werk van maatskaplike euwels deur dienste ter voorkoming van maatskaplike misdaad en middelmisbruik in te span; Skep geleenthede via gemeenskapsontwikkelingsdienste."</p> <p>Dit sluit ook aan by nasionale uitkomst 11: "Skep 'n beter Suid-Afrika en dra by tot 'n beter en veiliger Afrika in 'n beter wêreld"; en nasionale uitkomst 13:</p>

⁴⁶ Ongerapporteerde sektoraanwysers word in Bylae E uitgestip.

	<p>"n Inklusiewe en responsiewe maatskaplikebeskermingsdiens".</p> <p>Ander koppelings: Departementele programme; kennisbestuur; nasionale bevolkingseenheid; streekskantore en -fasiliteite en alle sferes van die WKR.</p>
--	--

Stratetiese doelwit	Stratetiese doelwit Sleutelprestasië -aanwyser	Teiken volgens strategiese plan	Geouditeerde/Werklike prestasie			Beraamde prestasie 2015/16	Mediumtermyn-teikens		
			2012/13	2013/14	2014/15		2016/17	2017/18	2018/19
Om bevolkingsnavorsing, bevolkingsvoorspraak, bevolkingskapasiteitsbou ten opsigte van demografiese dinamika en bevolkingstendense te fasiliteer, uit te voer en te bestuur en om die implementering van beleid in die provinsie te monitor en te evalueer	Getal bevolkingsnavorsingsprojekte en demografiese profiele voltooi	8	-	Nuwe aanwyser ⁴⁷	8	8	8	8	8

SEKTORPRESTASIE-AANWYSERS⁴⁸

Sektorprestasië-aanwyser	Geouditeerde/Werklike prestasie			Beraamde prestasie 2015/16	Mediumtermyn-teikens		
	2012/13	2013/14	2014/15		2016/17	2017/18	2018/19
Getal bevolkingsnavorsingsprojekte voltooi	-	Nuwe aanwyser	2	2	2	2	2
Getal demografiese profiele voltooi	6	61	6	6	6	6	6

Kwartaalike ontleding

Sektorprestasië-aanwyser	PSD-KOPPELINGS	Verslagdoeningstydperk	Jaarlike teiken 2016/17	Kwartaalike teikens				Akkumulatief / Nie-akkumulatief
				1 ^{ste}	2 ^{de}	3 ^{de}	4 ^{de}	
Getal bevolkingsnavorsingsprojekte voltooi	2,3	Jaarliks	2					N-A
Getal demografiese profiele voltooi	2,3	Jaarliks	6					N-A

⁴⁷ Hierdie aanwyser het voorheen maatskaplike navorsingsverslae ingesluit.

⁴⁸ Ongerapporteerde sektoraanwysers word in Bylae E uitgestip.

Rekonsiliasie van prestasieteikens met die begroting en MTUR

Beraamde uitgawes

Opsomming van betalings en ramings – Program 5: Ontwikkeling en Navorsing

Subprogram R'000	Uitkomste			Hoof- begroting 2015/16	Aangewende begroting 2015/16	Hersiene raming 2015/16	Mediumtermyn-raming			% verandering uit hersiene raming 2015/16	
	Geou- diteer	Geou- diteer	Geou- diteer				2016/17	2017/18	2018/19		
	2012/13	2013/14	2014/15				2015/16	2015/16	2015/16		
1.	Bestuur en ondersteuning	14 912	6 629	5 473	4 788	5 011	5 191	5 589	6 066	6 496	7.67
2.	Gemeenskapsmobilisering										
3.	Institusionele kapasiteitsbou en ondersteuning vir OSW's	1 246	1 300	1 365	910	1 024	1 024	1 048	1 148	1 226	2.34
4.	Armoedeverligting en volhoubare bestaansmiddele	4 104	5 088	37 172	58 304	58 411	58 411	24 934	16 175	17 764	(57.31)
5.	Gemeenskapsgebaseerde navorsing en beplanning										
6.	Jeugontwikkeling	20 776	33 015	21 570	12 270	12 024	12 024	12 720	13 397	14 203	5.79
7.	Vroue-ontwikkeling										
8.	Bevordering van bevolkingsbeleid	5 683	5 526	2 762	4 075	3 191	3 011	3 539	3 809	4 074	17.54
Totale betalings en ramings		46 721	51 558	68 342	80 347	79 661	79 661	47 830	40 595	43 763	(39.96)

Opsomming van betalings en ramings per ekonomiese klassifikasie – Program 5: Ontwikkeling en Navorsing

Ekonomiese klassifikasie R'000	Uitkomst			Hoof- begroting	Aangesuiwerde begroting	Herseiene raming	Mediumtermyn-raming			% verandering uit herseiene raming
	Geouditeer	Geouditeer	Geouditeer				2016/17	2017/18	2018/19	
	2012/13	2013/14	2014/15							
Lopende betalings	26 768	19 741	8 231	13 364	13 096	13 100	14 439	15 626	16 757	10.22
Vergoeding van werknemers	11 176	9 796	7 230	11 404	11 393	11 467	12 740	13 839	14 942	11.10
Goedere en dienste	15 592	9 945	1 001	1 960	1 703	1 633	1 699	1 787	1 815	4.04
Rente op en verhuur van grond										
Oordragte en subsidies aan	19 895	31 813	60 107	66 979	66 535	66 535	33 363	24 940	26 976	(49.86)
Provinsies en munisipaliteite										
Departementele agentskappe en rekeninge										
Instansies sonder winsbejag	19 543	31 734	60 107	66 979	66 535	66 535	33 363	24 940	26 976	(49.86)
Huishoudings	352	79								
Betalings vir kapitaalbate	58	4	4	4	30	26	28	29	30	7.69
Geboue en ander vaste strukture										
Masjinerie en toerusting	58	4	4	4	30	26	28	29	30	7.69
Waarvan: "Gekapitaliseerde goedere en dienste" ingesluit is by Betalings vir kapitaalbate										
Betalings vir finansiële bate										
Totaal ekonomiese klassifikasie	46 721	51 558	68 342	80 347	79 661	79 661	47 830	40 595	43 763	(39.96)

Prestasie en bestedingstendense

Die departement se planne en begrotings sal steeds herlei word om die mees ekonomiese, doeltreffendste en doelmatigste passing te verseker tussen gemeenskapsbehoefte sowel as nasionale en provinsiale strategiese prioriteite, waarvan PSD 2: "Verbeter onderwysuitkomste en geleenthede vir jeugontwikkeling" sowel as PSD 3: "Om welstand en veiligheid te verhoog en maatskaplike euwels te verminder" die beduidendste is.

In die loop van hierdie MTUR-tydperk gaan die volgende strategiese besluite 'n impak op die strategiese uitkomste hê:

- Voorsiening om die Wetsontwerp op Lone te implementeer en die impak wat die voortsetting daarvan vir die duur van die MTUR gaan hê;
- Aansuiwering van OSW-befondsing om begrotingstekorte te akkommodeer;
- Prioritisering van statutêre dienste met die oog daarop om niekernsakeprojekte en -aktiwiteite te verskraal;
- Oordrag van funksies en befondsing verwant aan MOD-sentrums aan WKOD;
- Aansuiwering van OSW-befondsing om begrotingstekorte te akkommodeer; en
- Uitbreiding van Jeugkafees en die implementering van die jeugontwikkelingstrategie.

11.1 Risikobestuur

Risiko	Versagting van risiko
Dienste gelewer voldoen nie aan die program se doelwitte nie. Inligting word nie benut nie.	Die tydige insameling van inligting maak dit moontlik om sakebesluite te neem. Teiken strategiese besluitnemers.
Jeugdige, kinders en gesinne wat in gevaar verkeer, word nie geïdentifiseer en verwys nie. Beleidsverskuiwing kan dalk 'n impak op bereiking van die teiken hê.	Deurlopende kommunikasie met alle rolspelers.
Gebrek aan integrasie binne programme.	Integrasie oor alle programme heen om geïntegreerde beplanning en implementering te bevorder.
Risiko's vir VvW: 'n Verlaging in die getal interns, onvermoë om die nodige kundigheid te lok en 'n verlaging in die kapasiteit om kontrakte te bestuur wat die departement aan 'n geknoeiery en/of die misbruik van oordragbefondsing blootstel.	Herorganiseer personeel om slegs noodsaaklike dienste te dek/te prioriseer; gebruik gekontrakteerde maatskaplikewerkgraduandi om permanente poste te vul; vul slegs noodsaaklike poste wat kapasiteit vir dienslewering en prestasiemonitering sal verseker.
'n Werklike afname in befondsing aan OSW's sal 'n impak hê op hul vermoë om dienste namens die departement te lewer wat die sluiting van OSW's tot gevolg kan hê.	Herprioriseer dienslewering en befondsing ten opsigte van statutêre teenoor nie-statutêre dienste.

DEEL C: KOPPELINGS MET ANDER PLANNE

DEEL C: KOPPELINGS MET ANDER PLANNE

12 Koppelings met langtermyn-infrastruktuurplanne en ander kapitaalplanne

Nee	Projek se naam	Program	Munisipaliteit	Uitsette	Uitkomst			Beraamde hoofbegroting	Aangesuiwerde begroting	Hersiene ramings	Mediumtermyn-ramings		
					2012/13	2013/14	2014/15				2015/16	2016/17	2017/18
1. Nuwe en vervangende bates (R duisend)													
1	Delft plaaslike kantoor	DVOW	Kaapstad	-	-	-	-	-	-	-		R4 870 000	
	Saldanha plaaslike kantoor	DVOW	Saldanha	-	-	-	-	-	-	-	R4 600 000	R4 600 000	
	Clanwilliam	DVOW	Vredendal										3 300 000
	Kaapse Wynlandestreekkantoor (Worcester)	DVOW	Breedevallei	-	-	-	-	-	-	-	R5 880 000		
	Hermanus	DVOW	Overstrand										4 170 000
	Caledon	DVOW	Theewaterskloof										4 490 000
	Ceres plaaslike kantoor	DVOW	Witzenberg	-	-	-	-	-	-	-	R4 400 000-	-	
	Stellenbosch plaaslike kantoor	DVOW	Kaapse Wynlande	-	-	-	-	-	-	-	R4 390 000-		
	Robertson plaaslike kantoor	DVOW	Langeberg	-	-	-	-	-	-	-		R4 210 000	
	Swellendam plaaslike kantoor	DVOW	Swellendam	-	-	-	-	-	-	-		2 820 000	
	Plettenbergbaai	DVOW	Bitou	-	-	-	-	-	-	-	R3 087 000		
	Mitchell's Plain 2	DVOW	Kaapstad	-	-	-	-	-	-	-			R5 150 000
	Retreat	DVOW	Kaapstad	-	-	-	-	-	-	-	R4 980 000		
	Philippi	DVOW	Kaapstad										8 430 000
Totaal nuwe en vervangende bates													
2. Instandhouding en herstelwerk (R duisend)													
	Verskeie	DVOW	Verskeie	-	-	-	-	-	-	-	R15 000 000	R11 620 000	R12 549 000
Totaal instandhouding en herstelwerk													
3 Opgraderings en aanbouings (R duisend)													
1.				-	-	-	-	-	-	-			
Totaal opgraderings en aanbouings													
4 Rehabilitasie, reparasie en opknapping (R duisend)													
1.	Kaapstad plaaslike kantoor	DVOW	Kaapstad	-	-	-	-	-	-	-	R1 935 000		

Nee	Projek se naam	Program	Munisipaliteit	Uitsette	Uitkomste			Beraamde hoofbegroting	Aangesuiwerde begroting	Hersiene ramings	Mediumtermyn-ramings		
					2012/13	2013/14	2014/15				2015/16		2016/17
	Vredenburg-streek- en plaaslike kantoor (Weskus)	DVOW	Vredenburg	-	-	-	-	-	-	-	R5 820 000		
	Vredendal	DVOW											4 720 000
	Piketberg plaaslike kantoor	DVOW	Piketberg	-	-	-	-	-	-	-	R3 530 000-	-	
	Khayelitsha 1 plaaslike kantoor	DVOW	Kaapstad	-	-	-	-	-	-	-	R5 790 000	-	
	Gugulethu plaaslike kantoor	DVOW	Kaapstad	-	-	-	-	-	-	-		R5 660 000	
	Mosselbaai plaaslike kantoor	DVOW	Mosselbaai	-	-	-	-	-	-	-	R5 220 000	-	
	Laingsburg plaaslike kantoor	DVOW	Laingsburg	-	-	-	-	-	-	-		R2 580 000	
	Hoofkantoor (alle verdiepings)	DVOW	Kaapstad	-	-	-	-	-	-	-	R10 000 000	10 000 000	10 000 000
	Oudtshoorn		Oudtshoorn										5 120 000
	George plaaslike kantoor	DVOW	Eden/Karoo									6 340 000	
	Prins Albert plaaslike kantoor	DVOW	Karoo	-	-	-	-	-	-	-		R2 320 000	
	Transformasie van fasiliteite: Tenderten, Vredelus, De Novo, Bonnytoun, Lindelani en Kensington	DVOW	Kaapstad	-	-	-	-	-	-	-	R11 000 000	11 000 000	11 000 000
Totaal rehabilitasie, reparasie en opknapping				-	-	-	-	-	-	-	43 295000	16 900 000	9840

13 VOORWAARDELIKE TOEKENNINGS

Geen om te rapporteer nie

14 OPENBARE ENTITEITE

Geen om te rapporteer nie

15 OPENBARE-PRIVATE-VENNOOTSAPPE

Geen om te rapporteer nie

BYLAE A: VERANDERING AAN STRATEGIESE PLAN 2015

Program 2

Subprogram	Strategiese doelwitte in strategiese plan 2015- 2020	Prestasie-aanwyser vir strategiese doelwit in strategiese plan 2015 – 2020	Aanpassings in JPP 2016/17 van prestasie-aanwyser vir strategiese doelwit	Teiken ooreenkomstig strategiese plan 2015 – 2020	Aanpassings in JPP 2016/17 van strategiese plan se teikens
2.3. Dienste vir persone met gestremdhede	Voorsiening van geïntegreerde programme en dienste aan persone met gestremdhede en hul gesinne/versorgers	Getal persone met gestremdhede, hul gesinne/versorgers wat toegang tot ontwikkelingsgerigte maatskaplike welsynsdienste verkry	n.v.t.	90 970	80 000
2.5. Maatskaplike noodleniging	Om toegang tot onmiddellike of tydelike maatskaplike noodlenigingsdienste te fasiliteer vir diegene wat deur rampe en buitensporige ontberings geraak word	Getal ramp- en ontberingsgevalle (huishoudings) wat geëvalueer en na SASSA vir maatskaplike noodleniging of rampvoordele verwys is.	n.v.t.	10 522	4 500

Program 3

Subprogram	Strategiese doelwitte in strategiese plan 2015- 2020	Prestasie-aanwyser vir strategiese doelwit in strategiese plan 2015 – 2020	Aanpassings in JPP 2016/17 van prestasie-aanwyser vir strategiese doelwit	Teiken ooreenkomstig strategiese plan 2015 – 2020	Aanpassings in JPP 2016/17 van strategiese plan se teikens
3.2. Sorg en dienste vir gesinne	Geïntegreerde en geteikende wat intervensies wat op die bou van veerkragtige gesinne fokus	Die getal gesinne wat toegang verkry tot ontwikkelingsgerigte maatskaplike welsynsdienste wat gesinne en gemeenskappe versterk	n.v.t.	28 202	25 000
3.3 Kindersorg-en-beskerming	Om die voorsiening van 'n kontinuum van dienste te fasiliteer wat die welstand van kinders bevorder en die veerkragtigheid van gesinne en gemeenskappe opbou om vir hulle kinders te sorg en hulle te beskerm	Getal kinders en gesinne in die provinsie wat toegang tot versorging- en beskermingsdienste verkry	n.v.t.	9 136	8 322
3.5. Kinder-en-jeugsorgsentrums	Fasiliteer die voorsiening van programme vir alternatiewe sorg en ondersteuning vir kinders wat 'n behoefte aan sorg en beskerming het	Getal kinders met 'n behoefte aan sorg en beskerming wat in residensiële sorg geplaas word	Getal kinders met 'n behoefte aan sorg en beskerming wat in residensiële sorg geplaas word	485	3 136

Program 4

Subprogram	Strategiese doelwitte in strategiese plan 2015- 2020	Prestasie-aanwyser vir strategiese doelwit in strategiese plan 2015 – 2020	Aanpassings in JPP 2016/17 van prestasie-aanwyser vir strategiese doelwit	Teiken ooreenkomstig strategiese plan 2015 – 2020	Aanpassings in JPP 2016/17 van strategiese plan se teikens
4.2. Misdaadvoorkoming en ondersteuning	Verminder terugvalle teen 2015 by wyse van 'n doeltreffende proefdiens vir alle kwesbare kinders en volwassenes	Getal kinders en volwassenes wat baat vind by intervensies om terugvalle te verlaag	Verminder terugvalle teen 2020 by wyse van 'n doeltreffende proefdiens vir alle kwesbare kinders en volwassenes	17 362	20 598
4.3 Slagofferbemaatting	Alle slagoffers van geweld, met 'n spesiale klem op vroue en kinders, het toegang tot 'n kontinuum van dienste	Getal persone bereik wat toegang tot slagofferondersteuningsdienste het	n.v.t.	20 563	20 582
4.4 Middelmisbruik, voorkoming en rehabilitasie	Verbeter passing tussen die vraag na middelmisbruikdienste vir individue, gesinne en gemeenskappe en die departementele aanbod van dienste en verbeter algehele uitkomst van dienste	Getal kliënte wat toegang tot middelmisbruikdienste verkry	n.v.t.	12 540	12 446

Program 5

Subprogram	Strategiese doelwitte in strategiese plan 2015- 2020	Prestasie-aanwyser vir strategiese doelwit in strategiese plan 2015 – 2020	Aanpassings in JPP 2016/17 van prestasie-aanwyser vir strategiese doelwit	Teiken ooreenkomstig strategiese plan 2015 – 2020	Aanpassings in JPP 2016/17 van strategiese plan se teikens
5.3. Institusionele kapasiteitsbou (IKB) en ondersteuning vir OSW's	Kapasiteitsontwikkeling vir geïdentifiseerde befondsde OSW's en hulpbehoewende organisasies in die burgerlike samelewing	Getal OSW's wat dienste vir kapasiteitsversterking en ondersteuning ontvang	n.v.t.	1 240	1 500
5.4. Armoedeverligting en volhoubare bestaansmiddele	Bevordering van maatskaplike inklusie en armoedeverligting deur voedingsondersteuning te verskaf en UOWP-geleenthede vir die kwesbaarste mense in die provinsie te fasiliteer	Getal individue wat voedselsekuriteit-intervensies ontvang	n.v.t.	4 740	5 372
		Getal UOWP-werkseleenthede geskep	n.v.t.	570	700
5.6 Jeugontwikkeling	Toegang tot gepaste maatskaplike-ontwikkelingsdienste vir die jeug.	Getal jeugdige wat toegang tot maatskaplike-ontwikkelingsprogramme verkry	n.v.t.	18 132	17 986

BYLAE B: TABELLE TER BESKRYWING VAN TEGNIESE AANWYSERS

Program 1: Administrasie

Strategiese uitkomsgeoriënteerde doelstelling 1: Verbeterde korporatiewe bestuursbeheer

Prestasie-aanwyser vir strategiese uitkomsgeoriënteerde doelstelling	Prestasie-evalueringpunt vir bestuur teen die einde van strategiese plan se tydperk – d.w.s. teen 2020.		A1-1
Kort omskrywing	<p>Die instrument vir die evaluering van bestuursprestasie, MPAT, stel maatstawwe vir goeie bestuurspraktyk daar. Met ander woorde, hoe departemente mense- en finansiële hulpbronne beplan, beheer en bestuur en daarvan rekenskap gee. MPAT is een van verskeie strategieë om provinsiale en nasionale departemente se bestuursprestasie te verbeter.</p> <p>Die MPAT-sleutelprestasie-areas is: 1. Strategiese bestuur; 2. Bestuursbeheer en aanspreeklikheid; 3. Mensehulpbronbestuur; 4. Finansiële bestuur; 5. MPAT-implementering.</p> <p>MPAT-vlak 3 dui aan dat die departement die minimum wetlike/regulatoriese vereistes/voorskrifte in daardie spesifieke bestuursarea ten volle nakom. MPAT-vlak 4 dui aan dat die departement wetlike/regulatoriese vereistes ten volle nakom en slim te werk gaan.</p>		
Doel/belang	<p>Volg organisatoriese nakoming van wetgewende voorskrifte en derhalwe korporatiewe bestuursbeheer. Laasgenoemde verwys breedweg na die meganismes, prosesse en strukture wat gebruik word in die beheer en begeleiding van organisasies. Bestuursmeganismes sluit in om die handeling, beleide en besluite van die organisasie en sy onderskeie vlakke van bestuur te monitor.</p>		
Bron/dataversameling	<p>Departement van beplanning, monitering en evaluering (DPME) se verslag oor die finale gemodereerde punt vir elke sleutelbestuursarea en standaard-MPAT vir die Wes-Kaapse Departement van Maatskaplike Ontwikkeling.</p>		
Berekeningsmetode	n.v.t.		
Databeperkings	n.v.t.		
Tipe aanwyser	Uitkomste	Tipe berekening	n.v.t.
Verlagdoeningsiklus	Einde van strategiese plan se tydperk (2020)	Nuwe aanwyser	Nee
Verlangde prestasie	<p>Vlak 4 gemodereerde assessering oor die standaarde van elk van die vyf sleutelbestuursareas heen.</p>		
Risiko en versagting van risiko (dienslewering)	<p>Risiko: Veelvoudige vereistes binne elke bestuursvlak. As een vereiste nie op 'n vlak nagekom word nie, sal die departement se punt by verstek na die laer vlak afgeskaal word.</p> <p>Versagting: 'n Verbeteringsplan sal geïmplementeer word om te fokus op die vereistes waaraan nie voldoen is nie ten einde vlak 4 teen die einde van</p>		

	evalueringstydperk te behaal.
Verantwoordelikheid vir aanwyser	HD: Sakebeplanning en -strategie

Subprogram 1.2 Korporatiewe bestuursdienste

Prestasie-aanwyser vir strategiese doelwit	OG se mening oor die geouditeerde finansiële state en verslag rakende die bruikbaarheid en betroubaarheid van gerapporteerde prestasie-inligting.			A1.2-1
Kort omskrywing	Maak doeltreffende finansiële bestuur moontlik sowel as die doeltreffende bestuur van gerapporteerde departementele prestasie-inligting.			
Doel/belang	Om strategiese ondersteuningsdienste te voorsien ten einde goeie bestuursbeheer en dienslewering van gehalte te bevorder.			
Bron/dataversameling	Verslag van die Ouditeur-generaal aan die Wes-Kaapse Provinsiale Parlement oor Pos 7: Wes-Kaapse Departement van Maatskaplike Ontwikkeling.			
Berekeningsmetode	n.v.t.			
Databeperkings	n.v.t.			
Tipe aanwyser	Uitset	Tipe berekening	Nie-akkumulatief	
Verslagdoeningsiklus	Jaarliks	Nuwe aanwyser	Nee	
Verlangde prestasie	JPP-teiken behaal.			
Risiko en versagting van risiko (dienslewering)	<p>Risiko: Nienakoming van departementele en tesouriebeleide en -prosedures verwant aan finansiële bestuur sowel as die bestuur van departementele prestasie-inligting</p> <p>Versagting: Maak seker alle stelsels – prestasie en finansiële – is toereikend en operasioneel en word op 'n gereelde basis geëvalueer ten einde nienakoming te minimaliseer.</p>			
Verantwoordelikheid vir aanwyser	<p>HFB: Finansiële stelsels</p> <p>HD: Sakebeplanning en -strategie: Bestuur van prestasie-inligtingstelsels</p>			

Provinsiale prestasie-aanwyser	Getal opleidingsintervensies vir maatskaplikewerk- en verwante beroepe	A1.2-2
Kort omskrywing	Die aanwyser verwys na die aantal kredietdraende of niekredietdraende leerprogramme wat gedurende die verslagdoeningstydperk deur interne en eksterne diensverskaffers aangebied is vir maatskaplikediensvakkundiges (maatskaplike werkers, kinder-en-jeugsorgwerkers, maatskaplike hulpwerkers, maatskaplikewerktoesighouers en gemeenskapontwikkelingswerkers).	
Doel/belang	Om te verseker dat deurlopende professionele ontwikkeling die standaard van maatskaplikewerkpraktyk verbeter.	
Bron/dataversameling	<p>Interne en eksterne diensverskaffers bied leerprogramme aan en afskrifte van bywoningsregisters vir elke intervensie word deur die opleier gedateer en onderteken.</p> <p>Hierdie word deur die programkantoor gevalideer en teen 'n lys van opleidingsintervensies met datums vir volledigheid gekontroleer.</p>	

Berekeningsmetode	Tel die getal opleidingsintervensies wat gedurende die verslagdoeningstydperk voltooi is.		
Databeperkings	Geen		
Tipe aanwyser	Uitset	Tipe berekening	Nie-akkumulatief
Verslagdoeningsiklus	Jaarliks	Nuwe aanwyser	Nee
Verlangde prestasie	JPP-teiken behaal.		
Risiko en versagting van risiko (dienslewering)	<p>Risiko: Die opleidingsgeleentheid dek dalk nie die werklike behoeftes van maatskaplikediensvakkundiges nie.</p> <p>Versagting: Behoeftes-analise (op individuele beroeps- en organisatoriese vlak) moet jaarliks gedoen word.</p>		
Verantwoordelikheid vir aanwyser	Direkteur: Operasionele bestuursondersteuning		

Provinsiale prestasie-aanwyser	Getal gegradueerde/voorgaadse interns	A1.2-3	
Kort omskrywing	Aanstelling van studente/graduandi as interns vir eksperiënsiële leer vir tot 12 maande sodat 5% van diensstaat uit leeders/interns bestaan.		
Doel/belang	Verskaf geleentheid vir eksperiënsiële leer aan werklose jeugdiges.		
Bron/dataversameling	Programkantoor verskaf verslae wat uit MH-stelsel (PERSAL) onttrek is met h analise en respons/aksieplan om afwyking vanaf teiken die hoof te bied.		
Berekeningsmetode	Tel elke intern wat gedurende die verslagdoeningstydperk aangestel is.		
Databeperkings	Geen		
Tipe aanwyser	Uitset	Tipe berekening	Nie-akkumulatief
Verslagdoeningsiklus	Jaarliks	Nuwe aanwyser	Nee
Verlangde prestasie	JPP-teiken behaal.		
Risiko en versagting van risiko (dienslewering)	<p>Risiko: Geen fondse nie; oponthoude in werwing.</p> <p>Versagting: Beplan vroeg; maak MH-prosesse meer vaartbelyn.</p>		
Verantwoordelikheid vir aanwyser	Direkteur: Operasionele bestuursondersteuning		

Provinsiale prestasie-	Getal interns verbonde aan die Premier se "bevordering van die	A1.2-4
-------------------------------	---	---------------

aanwyser	jeug"- internskapprogram (PJB).		
Kort omskrywing	Aanstelling van gematrikuleerde interns vir eksperiënsiële leer vir tot 12 maande sodat 5% van diensstaat uit leerders/interns bestaan.		
Doel/belang	Verskaf geleenthede vir eksperiënsiële leer aan werklose jeugdige.		
Bron/dataversameling	Programkantoor verskaf verslae wat uit MH-stelsel (PERSAL) onttrek is met 'n analise en respons/aksieplan om afwyking vanaf teiken die hoof te bied.		
Berekeningsmetode	Tel elke intern wat gedurende die verslagdoeningstydperk aangestel is.		
Databeperkings	Geen		
Tipe aanwyser	Uitset	Tipe berekening	Nie-akkumulatief
Verslagdoeningsiklus	Jaarliks	Nuwe aanwyser	Nee
Verlangde prestasie	JPP-teiken behaal.		
Risiko en versagting van risiko (dienslewering)	Risiko: Geen fondse nie; oponthoude in werwing. Versagting: Beplan vroeg; maak MH-prosesse meer vaartbelyn.		
Verantwoordelikheid vir aanwyser	Direkteur: Operasionele bestuursondersteuning		

Provinsiale prestasie-aanwyser	MPAT-vlak vir die bestuurstandaard: strategiese planne	A1.2-5
Kort omskrywing	Mate waartoe strategiese plan: 1. Op analise gegrond is; 2. Met die MTSR en/of provinsiale strategiese doelstellings en PSP sowel as ooreengekome aflewering ooreenstem; 3. Op 'n jaarlikse basis hersien word ten einde die departement se prestasie met die strategiese plan te vergelyk en, waar nodig, te hersien.	
Doel/belang	'n Strategie is 'n sistematiese plan van aksie wat departemente van voorneme is om te volg ten einde hul doelwitte te behaal. Strategieë is dinamies en moet dalk, gegrond op nuwe kennis of veranderende omstandighede, aangepas word. Strategiese planne moet dus jaarliks, of so dikwels as wat nodig mag wees, bygewerk word ten einde werk te maak van kwessies in 'n departement se heersende bedryfsongewing.	
Bron/dataversameling	Finale jaarlikse gemodereerde MPAT-punt vir die standaard: Strategiese planne wat deur die departement van prestasiemonitering en -evaluering verskaf is	
Berekeningsmetode	n.v.t.	
Databeperkings	Geen	

Tipe aanwyser	Uitset	Tipe berekening	Nie-akkumulatief
Verslagdoeningsiklus	Jaarliks	Nuwe aanwyser	Nee
Verlangde prestasie	JPP-teiken behaal.		
Risiko en versagting van risiko (dienslewering)	<p>Risiko: Veelvoudige vereistes binne die vlak van die standaard. As een vereiste nie op 'n vlak nagekom word nie, sal die departement se punt by verstek na die laer vlak afgeskaal word. Voorts verander kriteria vir stawende dokumentasie en moderering op 'n jaarlikse basis en word eers aan die departement bekendgemaak nadat die boekjaar wat ondersoek word, verstryk het.</p> <p>Versagting: 'n Verbeteringsplan sal geïmplementeer word om te fokus op die vereistes waaraan nie voldoen is nie ten einde te verseker dat vlak 4 teen die einde van die evalueringstydperk behaal word.</p>		
Verantwoordelikheid vir aanwyser	Direkteur: Beplanning en beleidsooreenstemming		

Provinsiale prestasie-aanwyser	MPAT-vlak vir die bestuurstandaard: jaarlikse prestasieplanne		A1.2-6
Kort omskrywing	Mate waartoe die inhoud van die JPP 1) met die Tesourie se beplanningsriglyne, 2) departementele strategiese plan en 3) kwartaallike prestasieverslagdoening ooreenstem.		
Doel/belang	Die doelwit van hierdie standaard is om te bepaal of 'n departement se jaarlikse prestasieplan uiteensit hoe hy, oor 'n gegewe boekjaar en oor die MTUR-tydperk, sy doelstellings en doelwitte, soos uiteengesit in die departement se strategiese plan, gaan behaal. In sy breedvoerige uiteensetting hiervan behoort die dokument prestasie-aanwysers en kwartaallike teikens vir begrotingsprogramme (en, waar tersaaklik, subprogramme) uit te stip.		
Bron/dataversameling	Finale jaarlikse gemodereerde MPAT-punt vir die standaard: jaarlikse prestasie planne wat deur die departement van prestasiemonitering en -evaluering verskaf word		
Berekeningsmetode	n.v.t.		
Databeperkings	Geen		
Tipe aanwyser	Uitset	Tipe berekening	Nie-akkumulatief
Verslagdoeningsiklus	Jaarliks	Nuwe aanwyser	Nee
Verlangde prestasie	JPP-teiken behaal.		
Risiko en versagting van risiko (dienslewering)	<p>Risiko: Veelvoudige vereistes binne die vlak van die standaard. As een vereiste nie op 'n vlak nagekom word nie, sal die departement se punt by verstek na die laer vlak afgeskaal word. Voorts verander kriteria vir stawende dokumentasie en moderering op 'n jaarlikse basis en word eers aan die departement bekendgemaak nadat die boekjaar wat ondersoek word, verstryk het.</p> <p>Versagting: 'n Verbeteringsplan sal geïmplementeer word om te fokus op die vereistes waaraan nie voldoen is nie ten einde te verseker dat vlak 4 teen die</p>		

	einde van die evalueringstydperk behaal word.
Verantwoordelikheid vir aanwyser	Direkteur: Beplanning en beleidsooreenstemming

Provinsiale prestasie-aanwyser	MPAT-vlak vir die bestuurstandaard: korporatiewe bestuursbeheer van IKT	A1.2-7
Kort omskrywing	Departement implementeer die vereistes vir korporatiewe bestuursbeheer van IKT.	
Doel/belang	Verbeterde korporatiewe bestuursbeheer oor IKT gee aanleiding tot doeltreffende lewering van openbare dienste deur: toegang tot regeringsinligting en -dienste via IKT moontlik te maak; ondernemings via IKT te bemagtig; die gehalte van IKT dienste en kommunikasie tussen belanghebbers sowel as vertroue tussen IKT, die sakesektor en burgers te verbeter; koste te verlaag; groter ooreenstemming tussen investering met die oog op strategiese doelstellings te berwerkstellig; en deur departementele en werknemerinligting te beskerm en te bestuur.	
Bron/dataversameling	Finale jaarlikse gemodereerde MPAT-punt vir die standaard: korporatiewe bestuursbeheer van IKT wat deur die departement van prestasiemonitering en -evaluering verskaf word	
Berekeningsmetode	n.v.t.	
Databeperkings	Geen	
Tipe aanwyser	Uitset	Tipe berekening Nie-akkumulatief
Verslagdoeningsiklus	Jaarliks	Nuwe aanwyser Nee
Verlangde prestasie	JPP-teiken behaal.	
Risiko en versagting van risiko (dienslewering)	<p>Risiko: Veelvoudige vereistes binne die vlak van die standaard. As een vereiste nie op 'n vlak nagekom word nie, sal die departement se punt by verstek na die laer vlak afgeskaal word. Voorts verander kriteria vir stawende dokumentasie en moderering op 'n jaarlikse basis en word eers aan die departement bekendgemaak nadat die boekjaar wat ondersoek word, verstryk het.</p> <p>Versagting: 'n Verbeteringsplan sal geïmplementeer word om te fokus op die vereistes waaraan nie voldoen is nie ten einde te verseker dat vlak 4 teen die einde van die evalueringstydperk behaal word.</p>	
Verantwoordelikheid vir aanwyser	Direkteur: Navorsing, bevolking en kennisbestuur	

Provinsiale prestasie-aanwyser	MPAT-vlak vir die prestasie-area: Voorsieningskanaalbestuur	A1.2-8
Kort omskrywing	Departement implementeer die vereistes vir VKB ten einde aan finansiële en statutêre vereistes te voldoen: 1. Vraagbestuur: DMO bekom goedere en dienste gegrond op 'n evaluering	

	<p>van behoeftes en spesifikasies vir goedere en dienste ooreenkomstig die departementele begroting.</p> <p>2. Aankaffingsbestuur: DMO het prosesse in plek gestel om die aankaffingsproses in geheel doeltreffend te bestuur.</p> <p>3. Logistiekebestuur: DMO het prosesse in plek gestel om die proses verwant aan logistiek in sy geheel te bestuur.</p> <p>4. Behartiging van vervreemdings: DMO het 'n strategie of beleid in plek gestel om van goedere ontslae te raak wat nie meer diensbaar is nie of wat oorbodig of verouderd is.</p>		
Doel/belang	<p>1. Om behoorlike nakoming van verkrygingsbeplanning en nakoming van wetlike vereistes aan te moedig waar laasgenoemde daargestel is om doeltreffendheid, waarde vir geld, aanspreeklikheid en deursigtigheid in staatsverkryging op te skerp.</p> <p>2. Om DMO aan te moedig om goedere en dienste te verkry op 'n wyse wat die grondwetlike beginsels van billikheid, gelykheid, deursigtigheid, mededingendheid en kostedoeltreffendheid in die hand werk.</p> <p>3. Om DMO aan te moedig om beleide en prosedures toe te pas wat die beginsels van doeltreffendheid, doelmatigheid en kostedoeltreffendheid aanmoedig ten opsigte van goedere wat in voorraad gehou word.</p> <p>4. Om DMO aan te moedig om vervreemdingstegnieke toe te pas wat ooreenstem met die PFMA se beginsels van doeltreffendheid, doelmatigheid en kostedoeltreffendheid en wat die grondwetlike beginsels van billikheid, deursigtigheid, mededingendheid en kostedoeltreffendheid in die hand werk.</p>		
Bron/dataversameling	Finale jaarlikse gemodereerde MPAT-punt vir die standaard: aanvraagbestuur, verkrygingsbestuur, logistieke bestuur en vervreemdingbestuur wat deur die departement van prestasiemonitering en -evaluering verskaf word.		
Berekeningsmetode	n.v.t.		
Databeperkings	Geen		
Tipe aanwyser	Uitset	Tipe berekening	Nie-akkumulatief
Verlagdoeningsiklus	Jaarliks	Nuwe aanwyser	Nee
Verlangde prestasie	JPP-teiken behaal.		
Risiko en versagting van risiko (dienslewering)	<p>Risiko: Veelvoudige vereistes binne die vlak van die standaard. As een vereiste nie op 'n vlak nagekom word nie, sal die departement se punt by verstek na die laer vlak afgeskaal word. Voorts verander kriteria vir stawende dokumentasie en moderering op 'n jaarlikse basis en word eers aan die departement bekendgemaak nadat die boekjaar wat ondersoek word, verstryk het.</p> <p>Versagting: 'n Verbeteringsplan sal geïmplementeer word om te fokus op die vereistes waaraan nie voldoen is nie ten einde te verseker dat vlak 4 teen die einde van die evalueringstydperk behaal word.</p>		
Verantwoordelikheid vir aanwyser	Direkteur: Voorsieningskanaalbestuur		

Provinsiale prestasie-aanwyser	MPAT-vlak vir die prestasie-area: finansiële bestuur		A1.2-9
Kort omskrywing	<p>Departement implementeer die vereistes vir finansiële bestuur ten einde aan finansiële en statutêre vereistes te voldoen:</p> <ol style="list-style-type: none"> Bestuur van kontantvloei en besteding teenoor begroting: Verseker 'n doeltreffende en doelmatige proses om kontantvloei en besteding teenoor die begroting te bestuur. Betaalstaatsertifisering: DMO het 'n proses in plek om betaalstaatsertifisering en -gehaltebeheer te bestuur. Betaling van verskaffers: Doeltreffende en doelmatige prosesse vir die betaling van verskaffers. Bestuur van ongemagtigde, onreëlmatige, vrugtelose en verkwistende uitgawes: Verseker dat 'n doeltreffende en doelmatige proses daargestel is om ongemagtigde, onreëlmatige, vrugtelose en verkwistende uitgawes te verhoed en te bespeur. Goedgekeurde afwentelings deur die departementshoof vir finansiële administrasie ingevolge PFMA: DMO het afwentelings daargestel wat ooreenstem met die formaat soos voorgeskryf deur die PFMA. 		
Doel/belang	<ol style="list-style-type: none"> Om doeltreffende begrotingsbestuur sowel as nakoming van die PFMA se voorskrifte vir rapportering en die implementering van maatreëls om oor/onderbesteding te verhoed, aan te moedig. Verseker dat die regte werknemers by die korrekte betalingspunt betaal word ten einde vrugtelose besteding te verhoed. Om doeltreffende en ekonomiese bestuur van beskikbare bedryfskapitaal aan te moedig, sowel as nakoming van die wettige verslagdoeningsvereistes in hierdie verband. Om DMO aan te moedig om gedokumenteerde beleide en prosedures in plek te hê sodat gevalle van ongemagtigde, onreëlmatige, vrugtelose en verkwistende uitgawes bespeur en verhoed kan word en sodat dissiplinêre maatreëls ingestel kan word teen daardie amptenare wat hulle in hierdie verband aan nalatigheid skuldig gemaak het. Doeltreffende afwenteling gee aanleiding tot verbeterde dienslewering weens doeltreffender besluitneming op 'n punt nader aan waar die werklike diens gelewer word. 		
Bron/dataversameling	Finale jaarlikse gemodereerde MPAT-punt vir die standaard: Bestuur van kontantvloei en besteding teenoor begroting; Betaalstaatsertifisering; Betaling van verskaffers; Bestuur van ongemagtigde, onreëlmatige, vrugtelose en verkwistende uitgawes; en goedgekeurde afwentelings via departementshoof vir finansiële administrasie ingevolge die PFMA soos deur die departement vir prestasiemonitering en -evaluering verskaf.		
Berekeningsmetode	n.v.t.		
Databeperkings	Geen		
Tipe aanwyser	Uitset	Tipe berekening	Nie-akkumulatief
Verslagdoeningsiklus	Jaarliks	Nuwe aanwyser	Nuut

Verlangde prestasie	JPP-teiken behaal.
Risiko en versagting van risiko (dienslewering)	<p>Risiko: Veelvoudige vereistes binne die vlak van die standaard. As een vereiste nie op 'n vlak nagekom word nie, sal die departement se punt by verstek na die laer vlak afgeskaal word. Voorts verander kriteria vir stawende dokumentasie en moderering op 'n jaarlikse basis en word eers aan die departement bekendgemaak nadat die boekjaar wat ondersoek word, verstryk het.</p> <p>Versagting: 'n Verbeteringsplan sal geïmplementeer word om te fokus op die vereistes waaraan nie voldoen is nie ten einde te verseker dat vlak 4 teen die einde van die evalueringstydperk behaal word.</p>
Verantwoordelikheid vir aanwyser	Direkteur: Finansies

Program 2: Maatskaplikewelsynsdienste

Strategiese uitkomsgeoriënteerde doelstelling 2: Versterk arm en kwesbare mense se maatskaplike funksionering deur maatskaplikewelsynsdienste

Prestasie-aanwyser vir strategiese uitkomsgeoriënteerde doelstelling	Verspreiding van en toegang tot maatskaplikewelsynsdienste (omvang van dienste) in die Wes-Kaap		A2-1
Kort omskrywing	<p>Hierdie aanwyser meet die beskikbaarheid van maatskaplikewelsynsdienste wat na afloop van die strategiesebeplanningsproses beskikbaar gestel is ter ondersteuning van kwesbare persone (ouer persone, persone met gestremdhede en persone wat uitermatige ontberings ervaar).</p> <p>Dit sluit in:</p> <ol style="list-style-type: none"> 1. Getal OSW's wat residensiële en/of gemeenskapsgebaseerde dienste verskaf aan ouer mense en mense met gestremdhede; 2. Getal DMO-kantore wat toegang verkry tot en SASSA-individue verwys waar laasgenoemde geregtig is op finansiële en/of humanitêre noodleniging. 		
Doel/belang	Deelname aan residensiële en/of gemeenskapsgebaseerde programme versterk die lewensgehalte van arm en kwesbare mense deurdat hul isolasie en vervreemding van die gemeenskap afneem en omdat hul sosiale inklusie aan die hand van betrokkenheid by vooropgestelde maatskaplike aktiwiteite bevorder word.		
Bron/dataversameling	<ol style="list-style-type: none"> 1. Die befondsingseenheid lê aan die einde van die verslagdoeningstydperk 'n lys voor van befondsde OSW's wat residensiële en/of gemeenskapsgebaseerde dienste in die provinsie verskaf. 2. Die streekskantore verskaf aan die einde van die verslagdoeningstydperk 'n lys van DMO-kantore wat individue na SASSA verwys het in gevalle waar daardie individue aan die kriteria vir buitengewone ontbering voldoen het. 		
Berekeningsmetode	<ol style="list-style-type: none"> 1. Tel die getal OSW's wat die gespesifiseerde dienste lewer 2. Tel die getal DMO-kantore wat die gespesifiseerde dienste lewer. 		
Databeperkings	n.v.t.		
Tipe aanwyser	Uitkomste	Tipe berekening	n.v.t.
Verslagdoeningsiklus	Einde van strategiese plan se tydperk (2020)	Nuwe aanwyser	Ja
Verlangde prestasie	JPP-teiken behaal.		
Risiko en versagting van risiko (dienslewering)	<p>Risiko: Dienste gelewer bereik nie diegene wat die kwesbaarste is/in die grootste nood verkeer nie. Die dienste wat verskaf word, voldoen nie aan norme en standaarde nie:</p> <p>Versagting: Profielsamestellings en evaluering word op 'n deurlopende basis uitgevoer en diensleweringteikens word ooreenkomstig die OSW' se befondsingsiklus sowel as beplanning verwant aan eie-dienste aangepas. Reguleer nakomingsmonitering en onttrek befondsing aan daardie OSW's wat in gebreke bly.</p>		

Verantwoordelikheid vir aanwyser	Hoofdirekteur: Maatskaplike welsyn
---	------------------------------------

Subprogram 2.2: Dienste vir ower persone

Prestasie-aanwyser vir strategiese doelwit	Getal kwesbare ower persone wat toegang tot maatskaplike-ontwikkelingsdienste van gehalte in die provinsie verkry			A2.2-1
Kort omskrywing	Hierdie verteenwoordig die totale aantal ower mense wat gedurende die verslagdoeningstydperk toegang tot die volgende dienste verkry: <ul style="list-style-type: none"> – befondsde residensiële fasiliteite; – gemeenskapsgebaseerde sorg- en ondersteuningsdienste; – ondersteunde en onafhanklike verblyffasiliteite wat deur die DMO verskaf word. 			
Doel/belang	Om toegang tot maatskaplike ontwikkelingsdienste van gehalte vir arm en kwesbare ower persone te verseker.			
Bron/dataversameling	Behoorlik gemagtigde verslae rakende die bekragtiging van die aantal ower persone wat in die loop van die verslagdoeningstydperk toegang verkry tot: <ul style="list-style-type: none"> – befondsde residensiële fasiliteite; –gemeenskapsgebaseerde sorg- en ondersteuningsdienste; –ondersteunende en onafhanklike inwoningsfasiliteite wat deur DMO befonds word. 			
Berekeningsmetode	Tel die bekragtigde totale vir die jaar.			
Databeperkings	n.v.t.			
Tipe aanwyser	Uitset	Tipe berekening	Nie-akkumulatief	
Verslagdoeningsiklus	Jaarliks	Nuwe aanwyser	Nee	
Verlangde prestasie	JPP-teiken behaal.			
Risiko en versagting van risiko (dienslewering)	n.v.t.			
Verantwoordelikheid vir aanwyser	Direkteur: Spesiale programme			

Sektorprestasie-aanwyser	Getal ower persone wat toegang tot residensiële fasiliteite verkry			A2.2-2
Kort omskrywing	Hierdie aanwyser tel die aantal ower persone wat in die loop van die verslagdoeningstydperk woonagtig was in residensiële fasiliteite wat deur die Staat besit of deur OSW's befonds word.			

Doel/belang	Residensiële fasiliteite maak dit moontlik om na verswakte ouer mense om te sien.		
Bron/dataversameling	Behoorlik gemagtigde registers van inwoners (met name, vanne en ID-nommers) en die totale aantal inwoners aan die einde van elke kwartaal		
Berekeningsmetode	Tel en rapporteer die getal inwoners in elke befondsde fasiliteit aan die einde van elke kwartaal. Jaarlikse uitset is die gemiddeld van vier kwartale.		
Databeperkings	Data weerspieël h blote aanwesigheidlys op die laaste dag van die kwartaal en weerspieël nie die kwartaallike omset nie. Sluit alle inwoners by die fasiliteit in – nie net diegene wat gesubsidieer word nie.		
Tipe aanwyser	Uitset	Tipe berekening	Nie-akkumulatief
Verslagdoeningsiklus	Kwartaalliks	Nuwe aanwyser	Nee
Verlangde prestasie	JPP-teiken behaal.		
Risiko en versagting van risiko (dienslewering)	<p>Risiko: Fasiliteite word dalk nie maksimaal gevul nie omdat baie arm ouer persone nie die maandelike tarief kan bekostig nie.</p> <p>Versagting: Moniteer en bou OSW's se kapasiteit ten einde die doeltreffendheid en bekostigbaarheid van hul dienste te verhoog namate h verhoging in die subsidie afgewag word.</p>		
Verantwoordelikheid vir aanwyser	Direkteur: Spesiale programme		

Sektorprestasië-aanwyser	Getal ouer persone wat toegang tot gemeenskapsgebaseerde versorging- en ondersteuningsdienste verkry	A2.2-3
Kort omskrywing	Hierdie aanwyser tel die aantal ouer persone wat in daardie kwartaal gemeenskapsgebaseerde sorg- en ondersteuningsdienste bygewoon het. Dit sluit lede van dienssentrums en klubs in.	
Doel/belang	Die aanwyser weerspieël die mate waartoe ouer persone toegang tot gemeenskapsgebaseerde sorg en ondersteuningsdienste verkry.	
Bron/dataversameling	Behoorlik gemagtigde kwartaallike lidmaatskapregisters (met name, vanne en geboortedatums en/of ID-nommers).	
Berekeningsmetode	Tel die getal lede (60 en ouer) van die diensorganisasies aan die einde van die kwartaal. Jaarlikse uitset is die gemiddeld van vier kwartale.	
Databeperkings	Data weerspieël h blote aanwesigheidlys op die laaste dag van die kwartaal en weerspieël nie die kwartaallike omset nie.	
Tipe aanwyser	Uitset	Tipe berekening Nie-akkumulatief
Verslagdoeningsiklus	Kwartaalliks	Nuwe aanwyser Nee
Verlangde prestasie	JPP-teiken behaal.	

Risiko en versagting van risiko (dienslewering)	<p>Risiko: Die lidmaatskapslys mag dalk nie werklike bywoning weerspieël nie.</p> <p>Versagting: Departementele amptenare sal tydens moniteringsbesoeke aan gemeenskapsgebaseerde dienste bywoning evalueer en sal, waar nodig, regstellende optrede implementeer.</p>
Verantwoordelikheid vir aanwyser	Direkteur: Spesiale programme

Provinsiale prestasie-aanwyser	Getal ower persone wat toegang verkry tot ondersteunende en onafhanklike inwoningsfasiliteite wat deur DMO befonds word	A2.2-4
Kort omskrywing	Hierdie aanwyser tel die aantal ower persone wat nie 24-uur- residensiële sorg benodig nie en wat by ondersteunende en onafhanklike DMO-befondsde huise inwoon.	
Doel/belang	Hierdie aanwyser meet die aantal ower persone wat in 'n veilige en beveiligde omgewing woon as 'n alternatief vir daardie residensiële fasiliteite wat 24-uur-sorg verskaf.	
Bron/dataversameling	Behoorlik gemagtigde registers waarby die name en ID-nommers van inwoners ingesluit word	
Berekeningsmetode	Tel die getal inwoners in elke befondsde fasiliteit aan die einde van elke kwartaal in die loop van die verslagdoeningstydperk en bereken die gemiddeld vir die jaar.	
Databeperkings	Data weerspieël 'n blote aanwesigheidlys op die laaste dag van die kwartaal en weerspieël nie die kwartaallike omset nie. Sluit alle inwoners by die fasiliteit in – nie net diegene wat gesubsidieer word nie.	
Tipe aanwyser	Uitset	Tipe berekening Nie-akkumulatief
Verslagdoeningsiklus	Jaarliks	Nuwe aanwyser Nee
Verlangde prestasie	JPP-teiken behaal.	
Risiko en versagting van risiko (dienslewering)	<p>Risiko: Fasiliteite word dalk nie maksimaal gevul nie omdat baie arm ower persone nie die maandelikse tarief kan bekostig nie.</p> <p>Versagting: Moniteer en bou OSW's se kapasiteit ten einde die doeltreffendheid en bekostigbaarheid van hul dienste te verhoog namate 'n verhoging in die subsidie afgewag word.</p>	
Verantwoordelikheid vir aanwyser	Direkteur: Spesiale programme	

Subprogram 2.3 Dienste vir persone met gestremdhede

Prestasie-aanwyser vir strategiese doelwit	Getal persone met gestremdhede, hul gesinne/versorgers wat toegang tot ontwikkelingsgerigte maatskaplikewelsynsdienste verkry	A2.3-1
Kort omskrywing	Hierdie is die totale aantal persone met gestremdhede en hul gesinne/versorgers wat in die loop van die verslagdoeningstydperk toegang tot	

	die volgende dienste verkry: – Eie en befondsde OSW residensiële fasiliteite; – Befondsde OSW beskermende werksinkels; – Befondsde OSW gemeenskapsgebaseerde dagsorgprogramme; – Befondsde OSW gespesialiseerde ondersteuningsdienste.		
Doel/belang	Voorsiening van geïntegreerde programme en dienste aan persone met gestremdhede en hul gesinne/versorgers		
Bron/dataversameling	Behoorlik gemagtigde verslae wat gevalideerde data bevat van die aantal kliënte wat in die loop van die verslagdoeningstydperk dienste ontvang het: – Persone met gestremdhede in befondsde residensiële fasiliteite – Persone met gestremdhede wat toegang tot dienste in befondsde beskermende werksinkels verkry het – Persone met gestremdhede in DMO-befondsde gemeenskapsgebaseerde dagsorgprogramme – Persone wat toegang verkry tot DMO-befondsde OSW gespesialiseerde ondersteuningsdienste		
Berekeningsmetode	Tel die bekragtigde totale vir die jaar.		
Databeperkings	n.v.t.		
Tipe aanwyser	Uitset	Tipe berekening	Nie-akkumulatief
Verslagdoeningsiklus	Jaarliks	Nuwe aanwyser	Nee
Verlangde prestasie	JPP-teiken behaal.		
Risiko en versagting van risiko (dienslewering)	n.v.t.		
Verantwoordelikheid vir aanwyser	Direkteur: Spesiale programme		

Sektorprestasië-aanwyser	Getal residensiële fasiliteite vir persone met gestremdhede	A2.3-2
Kort omskrywing	Hierdie aanwyser tel die aantal residensiële fasiliteite vir persone met gestremdhede wat in staatsbesit is en wat deur OSW's befonds word.	
Doel/belang	Om te verseker dat residensiële sorgdienste ter beskerming, ondersteuning, stimulering en rehabilitering verleen word aan diegene met gestremdhede wat weens die aard van hul gestremdheid en maatskaplike situasie 'n behoefte aan sorg het.	
Bron/dataversameling	1. Behoorlik gemagtigde betalingaktiveringsverslag van befondsde OSW-residensiële fasiliteite vir persone met gestremdhede	

	2. Behoorlik gematigde lys van residensiële fasiliteite vir persone met gestremdhede wat deur die staat besit word		
Berekeningsmetode	Tel die getal staats- en OSW-fasiliteite wat fondse op enige tydstip gedurende die verslagdoeningstydperk ontvang het.		
Databeperkings	Geen.		
Tipe aanwyser	Uitset	Tipe berekening	Nie-akkumulatief
Verslagdoeningsiklus	Jaarliks	Nuwe aanwyser	Nee
Verlangde prestasie	JPP-teiken behaal.		
Risiko en versagting van risiko (dienslewering)	<p>Risiko: Organisasies wat vir befondsing goedgekeur is, teken nie OBO nie of word opgekort of gesluit.</p> <p>Versagting: Moniteer en hersien organisasies se prestasie en kapasiteitsbou in gevalle van nienakoming.</p>		
Verantwoordelikheid vir aanwyser	Direkteur: Spesiale programme; Direkteur: Fasiliteite en gehaltebestuur		

Sektorprestasie-aanwyser	Getal persone met gestremdhede wat toegang tot residensiële fasiliteite verkry.	A2.3-3	
Kort omskrywing	Hierdie aanwyser tel die aantal persone met gestremdhede wat gedurende die kwartaal in staats- en befondsde OSW-residensiële fasiliteite woon.		
Doel/belang	Om te verseker dat residensiële sorgdienste ter beskerming, ondersteuning, stimulering en rehabilitering voorsien word aan diegene met gestremdhede wat weens die aard van hul gestremdheid en maatskaplike situasie 'n behoefte aan sorg het.		
Bron/dataversameling	Behoorlik gemagtigde registers van inwoners waarby naam, van en ID-nommer ingesluit is.		
Berekeningsmetode	Tel en rapporteer die getal inwoners in elke staats- en befondsde OSW-fasiliteit aan die einde van elke kwartaal. Jaarlikse uitset is die gemiddeld van vier kwartale.		
Databeperkings	Data weerspieël 'n blote aanwesigheidlys op die laaste dag van die kwartaal en weerspieël nie die kwartaallike omset nie. Sluit alle inwoners by die fasiliteit in – nie net diegene wat gesubsidieer word nie.		
Tipe aanwyser	Uitset	Tipe berekening	Nie-akkumulatief
Verslagdoeningsiklus	Kwartaalliks	Nuwe aanwyser	Nee
Verlangde prestasie	JPP-teiken behaal.		
Risiko en versagting van risiko (dienslewering)	<p>Risiko: 1. Fasiliteite word dalk nie maksimaal gevul nie omdat baie arm kliënte nie die maandelikse tarief kan bekostig nie.</p> <p>Versagting: 1. Moniteer en bou OSW's se kapasiteit ten einde die</p>		

	doeltreffendheid en bekostigbaarheid van hul dienste te verhoog namate 'n verhoging in die subsidie afgewag word. 2. Moniteer en hersien organisasies se prestasie en kapasiteitsbou in gevalle van nienakoming.
Verantwoordelikheid vir aanwyser	Direkteur: Spesiale programme

Sektorprestasi-aanwyser	Getal persone met gestremdhede wat toegang tot dienste in befondsde beskermende werksinkels verkry	A2.3-4
Kort omskrywing	Hierdie aanwyser tel die aantal persone met gestremdhede wat gedurende die kwartaal staats- en befondsde OSW beskermende werksinkel bygewoon het.	
Doel/belang	Om voorsiening van geïntegreerde sosio-ekonomiese ondersteuningsdienste te verseker wat eiewaarde, vaardigheidsontwikkeling, ondernemerskap en blootstelling aan die wêreld van werk bevorder.	
Bron/dataversameling	Behoorlik gemagtigde maandelikse bywoningsregisters van persone met gestremde (insluitend naam, van en ID-nommer of geboortedatum) wat befondsde beskermende werksinkels bygewoon het.	
Berekeningsmetode	Tel die getal persone met gestremdhede wat 'n werksinkel bygewoon het gedurende elke maand van die verslagdoeningstydperk en rapporteer die hoogste getal in die kwartaal. Jaarlikse uitset is die gemiddeld van alle kwartale.	
Databeperkings	Data weerspieël 'n blote aanwesigheidlys op die laaste dag van die kwartaal en weerspieël nie die kwartaallikse omset nie.	
Tipe aanwyser	Uitset	Tipe berekening Nie-akkumulatief
Verslagdoeningsiklus	Kwartaalliks	Nuwe aanwyser Nee
Verlangde prestasie	JPP-teiken behaal.	
Risiko en versagting van risiko (dienslewering)	<p>Risiko: 1. Fasiliteite is dikwels nie tot kapasiteit gevul nie. 2. Befondsde organisasies sluit weens finansiële beperkings.</p> <p>Versagting: 1. Verskaf ondersteuning en kapasiteitsbou vir die vul van vakatures. 2. Werk saam met streekskantoor om ander diensverskaffer in area te identifiseer.</p>	
Verantwoordelikheid vir aanwyser	Direkteur: Spesiale programme	

Provinsiale prestasi-aanwyser	Getal persone met gestremdhede in DMO-befondsde gemeenskapsgebaseerde dagsorgprogramme	A2.3-5
Kort omskrywing	Hierdie aanwyser tel die aantal DMO-gesubsidieerde begunstigdes (kinders en/of volwassenes met gestremdhede) wat gedurende die verslagdoeningstydperk toegang tot DMO-befondsde dagsorgprogramme verkry.	

Doel/belang	Om voorsiening van dagsorgprogramme en dienste te verseker wat die regte en welstand van persone met gestremdhede in hul gemeenskappe bevorder.		
Bron/dataversameling	Behoorlik gemagtigde registers van DMO-gesubsidieerde begunstigdes van gemeenskapsgebaseerde dagsorgprogramme (insluitend naam, van en ID-nummer of geboortedatum) en groottotale per maand		
Berekeningsmetode	Tel die getal gesubsidieerde begunstigdes in elke maand van die verslagdoeningstydperk en rapporteer die hoogste getal in die kwartaal. Jaarlikse uitset is die hoogste van vier kwartale.		
Databeperkings	Geen		
Tipe aanwyser	Uitset	Tipe berekening	Nie-akkumulatief
Verslagdoeningsiklus	Kwartaalliks	Nuwe aanwyser	Nee
Verlangde prestasie	JPP-teiken behaal.		
Risiko en versagting van risiko (dienslewering)	<p>Risiko: 1. Programme is dikwels nie tot kapasiteit gevul nie. 2. Befondsde organisasies sluit weens finansiële beperkings.</p> <p>Versagting: 1. Verskaf ondersteuning en kapasiteitsbou vir die vul van vakatures. 2. Werk saam met streekskantoor om ander diensverskaffer in area te identifiseer.</p>		
Verantwoordelikheid vir aanwyser	Direkteur: Spesiale programme		

Provinsiale prestasie-aanwyser	Getal persone wat toegang verkry tot DMO-befondsde OSW gespesialiseerde ondersteuningsdienste	A2.3-6
Kort omskrywing	<p>Hierdie aanwyser tel die aantal mense (persone met gestremdhede, hul gesinne/versorgers, gemeenskapslede wat toegang verkry tot gespesialiseerde gestremdhedediensdienste wat deur DMO-befondsde OSW's op die terrein van gestremdhedediensdienste gelewer word.</p> <p>Gespesialiseerde gestremtheidondersteuningsdienste sluit in: gestremdhedespesifieke opvoedkundige werksessies/opleidingsprogramme/praatjies (met die uitsondering van radio/gedrukte media); gevallewerk; groepswerk; verposingsorg; ontspanningsaktiwiteite; mentorskapprogramme; ondersteuningsprogramme; kapasiteitsbou van versorgers.</p>	
Doel/belang	Om voorsiening van gestremdhedespesifieke programme en dienste te verseker wat die regte en welstand van persone met gestremdhede, hul gesinne en versorgers bevorder.	
Bron/dataversameling	Behoorlik gemagtigde bywoningsregister van mense wat gedurende die jaar gevallewerk of groepswerk ontvang en wat na kliëntname en -vanne en/of gevalle se lêernommers verwys met besonderhede en datum van diens verskaf.	
Berekeningsmetode	Tel die getal kliënte wat gespesialiseerde ondersteuningsdienste gedurende die verslagdoeningstydperk ontvang het. Kliënte moet nie meer as een keer	

	gedurende die jaar getel word nie.		
Databeperkings	Geen		
Tipe aanwyser	Uitset	Tipe berekening	Nie-akkumulatief
Verslagdoeningsiklus	Kwartaalliks	Nuwe aanwyser	Nee
Verlangde prestasie	JPP-teiken behaal.		
Risiko en versagting van risiko (dienslewering)	<p>Risiko: OSW's wat nie dienste aan alle gekontrakteerde areas lewer nie.</p> <p>Versagting: Besoeke vir op-perseel-monitering sal uitgevoer word om probleme met dienslewering te identifiseer en aksieplanne sal ontwikkel word om van probleme werk te maak.</p>		
Verantwoordelikheid vir aanwyser	Direkteur: Spesiale programme		

Subprogram 2.5 Maatskaplike noodleniging

Prestasie-aanwyser vir strategiese doelwit	Getal ramp- en ontberingsgevalle (huishoudings) wat geëvalueer en na SASSA vir maatskaplike noodleniging of rampvoordele verwys is.	A2.5-1
Kort omskrywing	Hierdie is die totale aantal gevalle (huishoudings) wat geassesseer en na SASSA verwys is vir maatskaplike noodleniging weens uitermatige ontberings of as gevolg van rampe.	
Doel/belang	Om toegang tot onmiddellike of tydelike maatskaplike noodlenigingsdienste te fasiliteer vir diegene wat deur rampe en buitensporige ontberings geraak word.	
Bron/dataversameling	Behoorlik gemagtigde verslae van die gevalideerde data vir die aantal: <ul style="list-style-type: none"> – Gevalle van buitensporige ontberings (huishoudings) wat in die loop van die verslagdoeningstydperk geassesseer en na SASSA verwys is – Getal rampgevalle (huishoudings) wat in die loop van die verslagdoeningstydperk geassesseer en na SASSA vir maatskaplike noodleniging of rampverligting verwys is 	
Berekeningsmetode	Tel die bekragtigde totale vir die jaar.	
Databeperkings	n.v.t.	
Tipe aanwyser	Uitset	Tipe berekening Nie-akkumulatief
Verslagdoeningsiklus	Jaarliks	Nuwe aanwyser Nee
Verlangde prestasie	n.v.t.	
Risiko en versagting van risiko (dienslewering)	n.v.t.	

Verantwoordelikheid vir aanwyser	Streeksdirekteure
---	-------------------

Provinsiale prestasie-aanwyser	Getal gevalle van buitensporige ontbering (huishoudings) wat geassesseer en na SASSA vir maatskaplike noodleniging of rampvoordele verwys is.	A2.5-2
Kort omskrywing	Hierdie aanwyser hou verband met die aantal gevalle (huishoudings) met 'n behoefte aan humanitêre noodleniging om buitensporige ontberings te verlig soos deur die DMO se streek- en plaaslike kantore geïdentifiseer, ooreenkomstig geskikheidskriteria geëvalueer en na SASSA vir maatskaplike noodlenigingsdienste verwys.	
Doel/belang	Hierdie voordeel fasiliteer toegang tot humanitêre/finansiële hulp aan gesinne wat ontberings in hul lewens ervaar.	
Bron/dataversameling	Behoorlik gemagtigde registers van gevalle wat geëvalueer en na SASSA verwys is vir verligting van buitensporige ontberings (registers moet gevalle se lêernommers insluit sowel as begunstigdes se name, vanne, ID-nommers en adresse).	
Berekeningsmetode	Tel die getal gevalle (een per huishouding) wat gedurende die verslagdoeningstydperk geëvalueer en na SASSA verwys is.	
Databeperkings	Geen	
Tipe aanwyser	Uitset	Tipe berekening Akkumulatief
Verslagdoeningsiklus	Kwartaalliks	Nuwe aanwyser Nee
Verlangde prestasie	Alle verwysings word gepas geëvalueer.	
Risiko en versagting van risiko (dienslewering)	Risiko: Verwysings hang van behoefte en versoeke vir noodleniging af. Versagting: Streke sal projeksies (nie teikens nie) vir hierdie diens verskaf en, waar gepas, sal evaluering en verwysings deur ander diensverskaffers (bv. munisipaliteite, SASSA) gedoen word.	
Verantwoordelikheid vir aanwyser	Streeksdirekteure	

Provinsiale prestasie-aanwyser	Getal rampgevalle (huishoudings) wat geëvalueer en na SASSA vir maatskaplike noodleniging of rampverligting verwys is.	A2.5-3
Kort omskrywing	Hierdie aanwyser hou verband met die aantal gevalle (huishoudings) met 'n behoefte aan humanitêre noodleniging om die impak van rampe te verlig soos deur die DMO se streek- en plaaslike kantore geïdentifiseer, ooreenkomstig geskikheidskriteria geëvalueer en na SASSA vir maatskaplike noodlenigingsdienste verwys.	
Doel/belang	Hierdie voordeel fasiliteer toegang tot humanitêre hulp en/of voeding en/of psigososiale berading vir persone wat deur rampe geraak word.	

Bron/dataversameling	Behoorlik gemagtigde registers van gevalle wat geëvalueer en na SASSA verwys is vir noodlenigingsvoordele (registers moet gevalle se lêernommers insluit sowel as begunstigdes se name, vanne, ID-nommers en adresse).		
Berekeningsmetode	Tel die getal gevalle (een per huishouding) wat gedurende die verslagdoeningstydperk geëvalueer en na SASSA verwys is.		
Databeperkings	Geen		
Tipe aanwyser	Uitset	Tipe berekening	Akkumulatief
Verslagdoeningsiklus	Kwartaalliks	Nuwe aanwyser	Nee
Verlangde prestasie	Alle verwysings word gepas geëvalueer		
Risiko en versagting van risiko (dienslewering)	<p>Risiko: Verwysings hang van behoefte en versoeke vir noodleniging af.</p> <p>Versagting: Streke sal projeksies (nie teikens nie) vir hierdie diens verskaf en, waar gepas, sal evaluering en verwysings deur ander diensverskaffers (bv. munisipaliteite, SASSA) gedoen word.</p>		
Verantwoordelikheid vir aanwyser	Streeksdirekteure		

Program 3: Kinders en Gesinne

Strategiese uitkomsgeoriënteerde doelstelling 3: Omvattende kinder-, gesinsorg- en ondersteuningsdienste om die regte van kinders te beskerm en maatskaplike welsyn te bevorder.

Prestasie-aanwyser vir strategiese uitkomsgeoriënteerde doelstelling	Verspreiding van en toegang tot kinder- en gesinsorg en verwante ondersteuningsdienste (omvang van dienste) in die Wes-Kaap.		A3-1
Kort omskrywing	Hierdie aanwyser meet die beskikbaarheid van vroeë-intervensieprogramme vir kinders met riskante gedrag; dienste vir kinders met 'n behoefte aan sorg en beskerming; herintegrasië-, hereniging- en bewaringsprogramme vir kinders en gesinne sowel as VKO- en naskoolsorgprogramme. Alle dienste, programme en fasiliteite moet voldoen aan die nome en standaarde soos voorgeskryf in die Kinderwet.		
Doel/belang	Nakoming van wetgewende mandate in die voorsiening van omvattende sorg en ondersteuning aan kinders en gesinne is noodsaaklik vir die beskerming van die regte van kinders en bevorder ook sosiale inklusie.		
Bron/dataversameling	<ul style="list-style-type: none"> • Die befondsingseenheid verskaf aan die einde van die verslagdoeningstydperk 'n lys van befondsde OSW's wat die gespesifiseerde dienste voorsien. • Die streekskantore verskaf aan die einde van die verslagdoeningstydperk lyste van DMO-kantore wat die gespesifiseerde dienste voorsien. 		
Berekeningsmetode	Tel die getal OSW's en DMO-kantore wat die gespesifiseerde dienste lewer.		
Databeperkings	n.v.t.		
Tipe aanwyser	Uitkomste	Tipe berekening	n.v.t.
Verslagdoeningsiklus	Einde van strategiese plan se tydperk (2020)	Nuwe aanwyser	Ja
Verlangde prestasie	DMO-befondsde OSW's en eie kantore verskaf tersaaklike dienste in die areas met die grootste behoefte.		
Risiko en versagting van risiko (dienslewering)	<p>Risiko: Dienste gelewer bereik nie diegene wat die kwesbaarste is/in die grootste nood verkeer nie. Die dienste wat verskaf word, voldoen nie aan norme en standaarde nie:</p> <p>Versagting: Profielsamestellings en evalueringe word op 'n deurlopende basis uitgevoer en diensleweringteikens word ooreenkomstig die OSW' se befondsingsiklus sowel as beplanning verwant aan eie-dienste aangepas. Reguleer nakomingsmonitering en onttrek befondsing aan daardie OSW's wat in gebreke bly.</p>		
Verantwoordelikheid vir aanwyser	Hoofdirekteur: Maatskaplike welsyn		

Subprogram 3.2 Versorging van en dienste aan gesinne

Prestasie-aanwyser vir strategiese doelwit	Die getal gesinne wat toegang verkry tot ontwikkelingsgerigte maatskaplikewelsynsdienste wat gesinne en gemeenskappe versterk			A3.2-1
Kort omskrywing	<p>Hierdie is die totale aantal gesinne wat in die verslagdoeningstydperk baat by die volgende dienste:</p> <ul style="list-style-type: none"> – programme vir die behoud van gesinne; – gesinne wat met gesinslede herenig word; – ouerskapsprogramme. 			
Doel/belang	Geïntegreerde en geteikende intervensies wat op die bou van veerkragtige gesinne fokus			
Bron/dataversameling	<p>Behoorlik gemagtigde verslae van die gevalideerde data vanuit die volgende dienste gedurende die verslagdoeningstydperk:</p> <ul style="list-style-type: none"> – Getal gesinne wat aan programme vir die behoud van gesinne deelneem; – Getal gesinslede wat met hul gesinne herenig is; – Getal gesinne wat aan ouerskapsprogramme deelneem. 			
Berekeningsmetode	Tel die bekragtigde totale vir die jaar.			
Databeperkings	Die risiko bestaan dat 'n gesin wat meer as een diens ontvang, meer as een keer getel kan word.			
Tipe aanwyser	Uitset	Tipe berekening	Nie-akkumulatief	
Verslagdoeningsiklus	Jaarliks	Nuwe aanwyser	Nee	
Verlangde prestasie	JPP-teiken behaal.			
Risiko en versagting van risiko (dienslewering)	n.v.t.			
Verantwoordelikheid vir aanwyser	Direkteur: Kinders en gesinne; streeksdirekteure			

Sektorprestasie-aanwyser	Getal gesinne wat aan gesinsbehoudsdienste deelneem			A3.2-2
Kort omskrywing	<p>Hierdie aanwyser tel die aantal gesinne wat vir die eerste keer opgeneem word in gesinsbehoudsdienste soos in 2013 se norme en standaarde vir dienste aan gesinne uiteengesit.</p> <p>Dit verwys na alle programme en intervensies wat ten doel het om gesinne te bewaar en te versterk, met inbegrip van gesinsberading, paartjie/huweliksberading, gesinsterapie en huweliksvoorbereiding- en -verrykingsprogramme, sowel as bemiddelingsdienste soos egskedingsbemiddeling en gesinsgroep-beraadslaging.</p>			

	Dit sluit ouerskapdienste en herenigingsdienste uit.		
Doel/belang	Hierdie intervensie fokus op die versterking en behoud van gesinne.		
Bron/dataversameling	Behoorlik gemagtigde registers van gesinne wat vir die eerste keer in gesinsbehoudprogramme opgeneem word en/of bywoningsregisters vir groepsessies en/of lyste van kliënte aan wie berading gedurende die verslagdoeningstydperk verskaf is met, waar van toepassing, verwysing na gevalle se lêernommers.		
Berekeningsmetode	Tel die getal gesinne (en nie individuele gesinslede nie) wat gedurende die verslagdoeningstydperk vir die eerste keer in hierdie dienste opgeneem word.		
Databeperkings	Geen		
Tipe aanwyser	Uitset	Tipe berekening	Akkumulatief
Verslagdoeningsiklus	Kwartaalliks	Nuwe aanwyser	Nee
Verlangde prestasie	JPP-teiken behaal.		
Risiko en versagting van risiko (dienslewering)	<p>Risiko: Nakoming van 2013 se norme en standaardde vir dienste aan gesinne word nie gemoniteer nie.</p> <p>Versagting: Opleiding van OSW- en DMO-amptenare is in wording en 'n gehalteversekeringsraamwerk word tans deur die program gesinne ontwikkel (2015-16) en sal gebruik word om die gehalte van gelewerde dienste te monitor.</p>		
Verantwoordelikheid vir aanwyser	Direkteur: Kinders en gesinne; streeksdirekteure		

Sektorprestasië-aanwyser	Getal gesinslede wat met hul gesinne herenig is.	A3.2-3	
Kort omskrywing	Hierdie aanwyser tel die aantal gesinslede wat via gesinsherenigingsintervensies (ooreenkomstig 2013 se norme en standaardde vir dienste aan gesinne) met hul gesinne herenig is, soos in die loop van die kwartaal deur skillings vir hawelose volwassenes gelewer.		
Doel/belang	Hierdie intervensie fokus op die hereniging van gesinslede met hul gesinne.		
Bron/dataversameling	Behoorlik gemagtigde herenigingsregisters waarin verwys word na name, vanne, ID-nommers, gevalle se lêernommers en die adres waar hereniging plaasgevind het.		
Berekeningsmetode	Tel die getal gesinslede wat in die herenigingsregisters gelys word.		
Databeperkings	Geen		
Tipe aanwyser	Uitset	Tipe berekening	Akkumulatief
Verslagdoeningsiklus	Kwartaalliks	Nuwe aanwyser	Nee

Verlangde prestasie	JPP-teiken behaal.
Risiko en versagting van risiko (dienslewering)	<p>Risiko: Nakoming van 2013 se norme en standaard vir dienste aan gesinne word nie gemoniteer nie.</p> <p>Versagting: Opleiding vir OSW- en DMO-amptenare is in wording en 'n gehalfeversekeringsraamwerk word tans deur die program gesinne ontwikkel (2015-16) en sal gebruik word om die gehalte van gelewerde dienste te moniteer.</p>
Verantwoordelikheid vir aanwyser	Direkteur: Kinders en Gesinne

Sektorprestasie-aanwyser	Getal gesinne wat aan programme verwant aan ouerskapsvaardighede deelneem	A3.2-4
Kort omskrywing	Hierdie aanwyser tel die aantal gesinne wat programme in ouerskapsvaardighede voltooi. Ouerskapsvaardighedsprogramme word breedweg omskryf as formele intervensies wat ontwerp is om ouer-kind-interaksies te fasiliteer en om ouers met die vaardighede toe te rus wat nodig is om hul ouerskapsrol te vervul. Hierdie aanwyser sluit eenmalige praatjies en eenmalige sessies oor ouerskap en versorging uit.	
Doel/belang	Hierdie intervensie fokus op die verbetering van gesinne se ouerskap- en versorgingsvaardighede.	
Bron/dataversameling	Behoorlik gemagtigde registers van gesinne wat gedurende die verslagdoeningstydperk ouerskapsprogramme voltooi het met name, vanne en (waar van toepassing) gevalle se lêernommers.	
Berekeningsmetode	Tel die getal gesinne wat gedurende die verslagdoeningstydperk ouerskapsprogramme voltooi het.	
Databeperkings	Geen	
Tipe aanwyser	Uitset	Tipe berekening Akkumulatief
Verslagdoeningsiklus	Kwartaalliks	Nuwe aanwyser Nee
Verlangde prestasie	JPP-teiken behaal.	
Risiko en versagting van risiko (dienslewering)	<p>Risiko: 1. Nakoming van 2013 se norme en standaard vir dienste aan gesinne word nie gemoniteer nie. 2. Statutêre dienste word dikwels nie geprioritiseer nie.</p> <p>Versagting: Opleiding vir OSW- en DMO-amptenare is in wording en 'n gehalfeversekeringsraamwerk word tans deur die program gesinne ontwikkel (2015-16) en sal gebruik word om die gehalte van gelewerde dienste te moniteer.</p>	
Verantwoordelikheid vir aanwyser	Direkteur: Kinders en gesinne; streeksdirekteure	

Provinsiale prestasie-	Getal staatsgesubsidieerde beddens in skuilings vir hawelose	A3.2-5
-------------------------------	---	---------------

aanwyser	volwassenes		
Kort omskrywing	Hierdie aanwyser tel die aantal DMO-gesubsidieerde beddens wat tydens 'n verslagdoeningstydperk befonds word.		
Doel/belang	Om ondersteuning te verskaf aan kwesbare hawelose volwassenes.		
Bron/dataversameling	'n Behoorlik gemagtigde lys van befondsde organisasies wat skulping aan hawelose volwassenes bied en die aantal gesubsidieerde beddens.		
Berekeningsmetode	Tel die getal gesubsidieerde beddens in elke maand van die verslagdoeningstydperk en rapporteer die hoogste getal.		
Databeperkings	Geen		
Tipe aanwyser	Uitset	Tipe berekening	Nie-akkumulatief
Verslagdoeningsiklus	Jaarliks	Nuwe aanwyser	Nee
Verlangde prestasie	JPP-teiken behaal.		
Risiko en versagting van risiko (dienslewering)	<p>Risiko: Voldoening aan norme en standaarde vir hawelose volwassenes gedateer April 2015.</p> <p>Versagting: Opleiding van OSW-amptenare is in wording en 'n gehalteversekeringsraamwerk word tans deur die program gesinne ontwikkel (2015-16) en sal gebruik word om die gehalte van gelewerde dienste te monitor.</p>		
Verantwoordelikheid vir aanwyser	Direkteur: Kinders en gesinne		

Subprogram 3.3 Kindersorg-en-beskerming

Prestasie-aanwyser vir strategiese doelwit	Getal kinders en gesinne in die provinsie wat toegang tot sorg-en-beskermingsdienste verkry	A3.3-1
Kort omskrywing	<p>Hierdie is die totale aantal kliënte wat in die verslagdoeningstydperk die volgende dienste ontvang:</p> <ul style="list-style-type: none"> – kinders in pleegsorg geplaas; – kinders met hul gesinne of alternatiewe versorgers herenig; – ouers en versorgers wat oueropvoeding- en -opleidingsprogramme voltooi het. <p>LW: Hierdie aanwyser sluit die aantal gevalle uit wat deur hofondersoeke geopen en afgehandel is sowel as die aantal Vorm 38-verslae wat aan houe voorgelê is.</p>	
Doel/belang	Om die voorsiening van 'n kontinuum van dienste te fasiliteer wat die welstand van kinders bevorder en die veerkragtigheid van gesinne en gemeenskappe opbou om vir hulle kinders te sorg en hulle te beskerm.	
Bron/dataversameling	Behoorlik gemagtigde verslae van die gevalideerde aantal begunstigdes gedurende die verslagdoeningstydperk:	

	<ul style="list-style-type: none"> – Getal kinders in pleegsorg geplaas; – Getal kinders met hul gesinne of alternatiewe versorgers herenig; – Getal ouers en versorgers wat oueropvoeding- en -opleidingsprogramme deurloop het. 		
Berekeningsmetode	Tel die bekragtigde totale vir die jaar.		
Databeperkings	n.v.t.		
Tipe aanwyser	Uitset	Tipe berekening	Nie-akkumulatief
Verslagdoeningsiklus	Jaarliks	Nuwe aanwyser	Nee
Verlangde prestasie	JPP-teiken behaal.		
Risiko en versagting van risiko (dienslewering)	n.v.t.		
Verantwoordelikheid vir aanwyser	Direkteur: Kinders en gesinne; streeksdirekteure		

Sektorprestasi-aanwyser	Getal kinders in pleegsorg geplaas.		A3.3-2
Kort omskrywing	Hierdie aanwyser tel die aantal kinders wat in daardie kwartaal per hofbevel in pleegsorg geplaas word.		
Doel/belang	Maak seker dat kinders toegang het tot 'n alternatiewe veilige omgewing waar hulle kan groei en ontwikkel.		
Bron/dataversameling	Behoorlik gemagtigde pleegsorgregisters vir elke organisasie en streek met gevalle se lêernommers en kinders se voorletters wat geldige hofbevele en plasinge vir daardie kwartaal bevestig. (Die geldige hofbevel moet geliasseer en deur die organisasie gehou word.)		
Berekeningsmetode	Tel die getal kinders wat gedurende die verslagdoeningstydperk in pleegsorg geplaas word.		
Databeperkings	Geen		
Tipe aanwyser	Uitset	Tipe berekening	Akkumulatief
Verslagdoeningsiklus	Kwartaalliks	Nuwe aanwyser	Nee
Verlangde prestasie	JPP-teiken behaal.		
Risiko en versagting van risiko (dienslewering)	Risiko: Oponthoud in afhandeling van ondersoek deur kinderhof. Oponthoud in uitreiking van hofbevele. Versagting: Verbeterde bestuur van pleegsorggevalle.		

Verantwoordelikheid vir aanwyser	Direkteur: Kinders en gesinne; streeksdirekteure
---	--

Provinsiale prestasie-aanwyser	Getal kinders met hul gesinne of alternatiewe versorgers herenig.	A3.3-3
Kort omskrywing	Hierdie aanwyser tel die aantal kinders wat deur die kinderhof in alternatiewe sorg (pleegsorg of residensiële sorg) weg van hul gesinne geplaas is en wie (deur intervensie) deur die OSW en befondsde OSW's teruggeplaas is by hulle gesinne of gemeenskappe van oorsprong.	
Doel/belang	Om permanensiebeplanning vir kinders te bevorder en te verseker dat hulle sodoende in lewenslange verhoudings met hul gesinne en/of gemeenskappe van oorsprong geplaas word.	
Bron/dataversameling	Behoorlik gemagtigde register van kinders wat met hul gesinne of alternatiewe versorgers herenig is met kinders se voorletters en lêerverwysingsnommers wat aantoon op watter datum die kennisgewing van ontslag uitgereik is. Die kennisgewing van ontslag (artikel 175(i)-bevel) moet geliasseer en deur die organisasie gehou word.	
Berekeningsmetode	Tel die getal ontslagkennisgewings in die registers wat gedurende die verslagdoeningstydperk uitgereik is.	
Databeperkings	Ontslag vanuit alternatiewe sorg (artikel 176(1)), verlof tot afwesigheid (artikel 168) en voorwaardelike oordragte (artikel 174) moet nie getel word nie.	
Tipe aanwyser	Uitset	Tipe berekening Akkumulatief
Verslagdoeningsiklus	Kwartaalliks	Nuwe aanwyser Nee
Verlangde prestasie	JPP-teiken behaal.	
Risiko en versagting van risiko (dienslewering)	Risiko: Die herenigingsproses is dikwels uitgereik en problematies, en baie van die kinders word binne die familie in pleegsorg geplaas. Versagting: Hierdie diens ontvang voorkeuraandag binne die streke.	
Verantwoordelikheid vir aanwyser	Direkteur: Kinders en gesinne; streeksdirekteure	

Provinsiale prestasie-aanwyser	Getal ouers en versorgers wat oueropvoeding- en -opleidingsprogramme deurloop het.	A3.3-4
Kort omskrywing	Hierdie aanwyser tel die aantal ouers en versorgers van kinders wat reeds weens 'n statutêre proses deel van die kinderbeskermingstelsel is en wat oueronderrig- en opleidingsprogramme voltooi het wat deur befondsde OSW's en die DMO se eie dienste met die oog op die bevordering van hereniging aangebied word.	

Doel/belang	Om ouers en versorgers wie se kinders in die kinderbeskermingstelsel geplaas is met ouerskapstrategieë en -vaardighede toe te rus met die oog op fasilitering van hereniging met hul kinders.		
Bron/dataversameling	Behoorlik gemagtigde bywoningsregisters met name, vanne en ID-nommers van die ouers en versorgers wat gedurende die verslagdoeningstydperk oueronderrig- en opleidingsprogramme voltooi het.		
Berekeningsmetode	Tel die werklike getal ouers en versorgers van kinders wat reeds weens 'n statutêre proses in die kinderbeskermingstelsel is wat oueronderrig- en opleidingsprogramme gedurende die verslagdoeningstydperk voltooi het.		
Databeperkings	Betroubare prestasiedata hang af van die akkuraatheid van opleidingsrekords. Opleiding strek dikwels oor meer as een verslagdoeningstydperk – tel slegs kliënte wat die opleiding in die tydperk voltooi het.		
Tipe aanwyser	Uitset	Tipe berekening	Akkumulatief
Verslagdoeningsiklus	Kwartaalliks	Nuwe aanwyser	Nee
Verlangde prestasie	JPP-teiken behaal.		
Risiko en versagting van risiko (dienslewering)	<p>Risiko: Die geteikende ouers het dikwels lae motiveringsvlakke om die opleiding by te woon en meer tyd word benodig om te beplan en hulle te werf en te motiveer.</p> <p>Versagting: Opleiding sal aan maatskaplikediensvakkundiges verskaf word om die uitdagings, realiteite en algemene dinamika van die geteikende ouers beter te verstaan en sodoende hul benadering tot opleiding te verbeter.</p>		
Verantwoordelikheid vir aanwyser	Direkteur: Kinders en gesinne; streeksdirekteure		
Provinsiale prestasie-aanwyser	Getal gedinge deur Kinderhof aanhangig gemaak.		A3.3-5
Kort omskrywing	Rapporteer die aantal artikel 151-hofbevele om te ondersoek en te rapporteer wat ontvang word deur die aangewese maatskaplike werkers in die departement se diens of in departementeelbefondsde maatskaplikewerkposte in die OSW-sektor. Dit sluit onvergeselde buitelandse minderjariges, kinderarbeid en -uitbuiting, weeskinders en kwesbare kinders en straatkinders in. ⁴⁹ Dit sluit nie kinders in vir wie 'n vorm 36 uitgereik is (noodverwyderings) maar vir wie 'n formele kinderhofondersoek nie geopen is nie. Hierdie kinders (noodverwyderingsgevalle) sal getel word wanneer die artikel 151-hofbevel uitgereik is.		
Doel/belang	Alle kinders in gevaar en met 'n behoefte aan sorg en beskerming moet onder die aandag van die tersaaklike kinderbeskermingsdienste gebring word. Hierdie dienste het ten doel om die welstand van kinders te beveilig en word gewoonlik binne die konteks van 'n wetgewende en/of statutêre raamwerk verskaf en sluit statutêre dienste in.		
Bron/dataversameling	Behoorlik gemagtigde register van aantal kinderhofbevele om kinders se situasie ingevolge artikel 155(2) van die Kinderwet te ondersoek vir elke		

⁴⁹ Norme, standaarde en praktykrylyne vir die Kinderwet, Departement van Maatskaplike Ontwikkeling, Mei 2010, bladsy 154.

	<p>organisasie en streek/DLA met die volgende inligting:</p> <ul style="list-style-type: none"> - Naam van die aangewese maatskaplike werker; - Lêernommer van die kind/kinders se geval; - Datum waarop die artikel 155(2)-hofbevel deur die kinderhof uitgereik is; - Landdrosdistrik waarbinne die kinderhofsak aangehoor is; <p>Die artikel 155(2)-hofbevel moet geliasseer en op die individuele lêer van die kind gehou word.</p>		
Berekeningsmetode	Tel die getal artikel 155(2)-kinderhofbevele wat in elke kwartaal uitgereik word.		
Databeperkings	Geen		
Tipe aanwyser	Uitset	Tipe berekening	Akkumulatief
Verlagdoeningsiklus	Kwartaalliks	Nuwe aanwyser	Ja
Verlangde prestasie	JPP-teiken behaal.		
Risiko en versagting van risiko (dienslewering)	<p>Risiko: Niefinalisering van ondersoeke binne die verpligte 90-dae-tydperk weens, onder andere:</p> <ul style="list-style-type: none"> - Tekort aan maatskaplike werkers (DMO en OSW's); - Gebrek aan opleiding vir en supervisie van maatskaplike werkers (DMO en OSW's); - Hoë personeelomset (OSW's); - Tekort aan [gepaste] staatsvoertuie in streke (DMO); - Probleme met verkryging van nodige inligting vanaf ander kantore/organisasies/provinsies. - Versagting: DMO-streke moet hulp aan OSW's met vakatures verleen. 		
Verantwoordelikheid vir aanwyser	Direkteur: Kinders en gesinne; streeksdirekteure		

Provinsiale prestasie-aanwyser	Getal Vorm 38-verslae deur aangewese maatskaplike werkers by Kinderhof ingedien.		A3.3-6
Kort omskrywing	Aantal vorm 38-verslae wat deur aangewese maatskaplike werkers in diens van die departement of in departementeelbefondsde poste in die OSW-sektor by die kinderhof ingedien word in reaksie op artikel 155(2)-bevele deur die kinderhof.		
Doel/belang	Om spoedige en gepaste resolusies van ondersoeke deur maatskaplike werkers te verseker en regsbeskerming te verleen wat die veiligheid en welstand van kinders sal verseker soos beoog in artikel 6(4)(b) van die algemene beginsels en artikel 7(1)(n) van die beste belange van die kind, soos vervat in die Kinderwet.		
Bron/dataversameling	<p>Behoorlik gemagtigde register van aantal kinderhofbevele om kinders se situasie ingevolge artikel 155(2) van die Kinderwet te ondersoek vir elke organisasie en streek/DLA met die volgende inligting:</p> <ul style="list-style-type: none"> - Naam van die aangewese maatskaplike werker; - Lêernommer van die kind/kinders se geval; - Datum waarop die artikel 155(2)-hofbevel deur die kinderhof uitgereik is; - Datum waarop vorm 38 (d.w.s. die verslag wat deur die aangewese maatskaplike werker voorgelê is) by die kinderhof ingedien is ter finalisering van die kinderhofondersoek; - Landdrosdistrik waarbinne die kinderhofsak aangehoor is; <p>Die artikel 155(2)-hofbevel moet geliasseer en op die individuele lêer van die kind gehou word.</p>		
Berekeningsmetode	Tel die getal vorm 38-verslae wat by die kinderhof ingedien is in reaksie op 'n artikel 155(2)-kinderhofbevel per kwartaal.		
Databeperkings	Geen		
Tipe aanwyser	Uitset	Tipe berekening	Akkumulatief
Verslagdoeningsiklus	Kwartaalliks	Nuwe aanwyser	Ja
Verlangde prestasie	JPP-teiken behaal.		
Risiko en versagting van risiko (dienslewering)	<p>Risiko: Niefinalisering van ondersoeke binne die verpligte 90-dae-tydperk weens, onder andere:</p> <ul style="list-style-type: none"> - Tekort aan maatskaplike werkers (DMO en OSW's); - Gebrek aan opleiding vir en supervisie van maatskaplike werkers (DMO en OSW's); - Hoë personeelomset (OSW's); - Tekort aan [gepaste] staatsvoertuie in streke (DMO); - Probleme met verkryging van nodige inligting vanaf ander kantore/organisasies/provinsies (insluitend oponthoude met die plasing van advertensies in koerante en verlore geboortesertifikate). <p>Versagting:</p> <ul style="list-style-type: none"> - DMO-streke moet hulp aan OSW's met vakatures verleen. - Verbeter personeelvoorsiening en supervisie (DMO) op voorste linie. 		

	<ul style="list-style-type: none"> - Verhoog aantal staatsvoertuie by streke (hang van fondse af). - Verhoog posbefondsing aan OSW's (soos beskikbaar). - Volg standaardbedryfsprosedures (DMO en OSW's). <p>Moniteer dienslewering/nakoming deur OSW's.</p>
Verantwoordelikheid vir aanwyser	Direkteur: Kinders en gesinne; streeksdirekteure

Provinsiale prestasie-aanwyser	Getal gedinge deur Kinderhof afgehandel.		A3.3-7
Kort omskrywing	Rapporteer aantal kinderhofbevele wat ingevolge artikel 155(8) of artikel 156 van die kinderhof uitgereik is volgende op die indiening van vorm 38-verslae wat deur aangewese maatskaplike werkers in diens van die departement of in departementeelbefondsde poste in die OSW-sektor.		
Doel/belang	Om gepaste resoluksie van ondersoek deur maatskaplike werkers te verseker en regsbeskerming te verleen wat die veiligheid en welstand van kinders sal verseker soos beoog in artikel 6(4)(b) van die algemene beginsels en artikel 7(1)(n) van die beste belange van die kind, soos vervat in die Kinderwet.		
Bron/dataversameling	Behoorlik gemagtigde register van aantal kinderhofbevele wat ingevolge artikel 155(8) of artikel 156 van die Kinderwet uitgereik is vir elke organisasie en streek/DLA met die volgende inligting: <ul style="list-style-type: none"> - Naam van die aangewese maatskaplike werker; - Lêernommer van die kind/kinders se geval; - Datum waarop die artikel 155(2)-hofbevel deur die kinderhof uitgereik is; - Datum waarop vorm 38 (d.w.s. die verslag wat deur die aangewese maatskaplike werker voorgelê is) by die kinderhof ingedien is ter finalisering van die kinderhofondersoek; - Datum waarop die artikel 155(8)- of artikel 156-hofbevel deur die kinderhof uitgereik is; - Landdrosdistrik waarbinne die kinderhofsak aangehoor is; Die artikel 155(8)- of artikel 156-hofbevel moet geliasseer en op die individuele lêer van die kind gehou word.		
Berekeningsmetode	Tel die getal hofbevele wat ingevolge artikels 155(8) en 156 van die Kinderwet in elke kwartaal uitgereik is.		
Databeperkings	Geen		
Tipe aanwyser	Uitset	Tipe berekening	Akkumulatief
Verslagdoeningsiklus	Kwartaalliks	Nuwe aanwyser	Ja
Verlangde prestasie	JPP-teiken behaal.		
Risiko en versagting van risiko (dienslewering)	Risiko: Oponthoude in die verkryging van 'n hofdatum vir die finalisering van kinderhofondersoek Versagting: <ul style="list-style-type: none"> - DMO-streke moet hulp aan OSW's met vakatures verleen. - Verbeter personeelvoorsiening en supervisie (DMO) op voorste linie. - Verhoog aantal staatsvoertuie by streke (hang van fondse af). - Verhoog posbefondsing aan OSW's (soos beskikbaar). - Volg standaardbedryfsprosedures (DMO en OSW's). Moniteer dienslewering/nakoming deur OSW's.		
Verantwoordelikheid vir aanwyser	Direkteur: Kinders en gesinne; streeksdirekteure		

Subprogram 3.4 VKO en gedeeltelike sorg

Prestasie-aanwyser vir strategiese doelwit	Getal kinders en gesinne in die provinsie wat toegang tot VKO- en nasorgdienste verkry.			A3.4-1
Kort omskrywing	Hierdie is die totale aantal kinders wat toegang verkry tot befondsde vroeëkindertontwikkelingsdienste en naskoolsorgprogramme.			
Doel/belang	Fasiliteer 'n koesterende, sorgsame en veilige omgewing waarin kinders kan oorleef sowel as fisies gesond, verstandelik helder, emosioneel beveilig en sosiaal bedrewe kan wees en in staat is om te leer.			
Bron/dataversameling	Behoorlik gemagtigde verslae van die gevalideerde data vir die aantal kinders wat in die loop van die verslagdoeningstydperk toegang verkry tot: –befondsde vroeëkindertontwikkelingsdienste –naskoolsorgprogramme			
Berekeningsmetode	Tel die bekragtigde totale vir die jaar.			
Databeperkings	n.v.t.			
Tipe aanwyser	Uitset	Tipe berekening	Nie-akkumulatief	
Verslagdoeningsiklus	Jaarliks	Nuwe aanwyser	Nee	
Verlangde prestasie	JPP-teiken behaal.			
Risiko en versagting van risiko (dienslewering)	n.v.t.			
Verantwoordelikheid vir aanwyser	Direkteur: VKO- en gedeeltelikesorg			

Provinsiale prestasie-aanwyser	Getal kinders in befondsde VKO-programme en -dienste			A3.4-2
Kort omskrywing	Hierdie aanwyser tel die aantal kinders wat toegang verkry tot geregistreerde en befondsde vroeëkindertontwikkeling by fasiliteite en tuis- en gemeenskapsgebaseerde VKO-programme en -fasiliteite. (Let daarop dat befondsing en tellery vir drie maande nadat registrasie verstryk het, aanhou.)			
Doel/belang	Om te verseker dat alle kinders toegang het tot gehalte- en holistiese geregistreerde vroeëkindertontwikkelingsprogramme en -fasiliteite.			
Bron/dataversameling	1) VKO-fasiliteite dien behoorlik gemagtigde bywoningsregisters (skedule B's) in. 2) VKO-diensverskaffers wat tuis- en gemeenskapsgebaseerde VKO-programme ondersteun, dien behoorlik gemagtigde kwartaallikse verslae en registers in wat die aantal kinders bevat wat deur veldwerkers gesien en ondersteun is.			

Berekeningsmetode	Tel die totaal van: 1) Die getal kinders op VKO-fasiliteite se skedule B's; 2) Die hoogste getal kinders wat gedurende die jaar deur OSW-veldwerkers ondersteun is.		
Databeperkings	Geen		
Tipe aanwyser	Uitset	Tipe berekening	Nie-akkumulatief
Verslagdoeningsiklus	Jaarliks	Nuwe aanwyser	Nee
Verlangde prestasie	JPP-teiken behaal.		
Risiko en versagting van risiko (dienslewering)	<p>Risiko: Fasiliteite sukkel met registrasie- en verslagdoeningsnakoming.</p> <p>Versagting:</p> <ul style="list-style-type: none"> – Voorsien voorwaardelike registrasie. – Verbeter OSW's se kapasiteit en infrastruktuur insluitend samewerking met plaaslike owerhede en donateurs. – Befondsing gaan vir drie maande voort selfs al het registrasie verstryk. – Skedule B's (bywoningsregisters) moet ingedien word (in plaas van skedule A's) – verslagdoening is nou jaarliks. 		
Verantwoordelikheid vir aanwyser	Direkteur: VKO- en gedeeltelikesorg		

Provinsiale prestasie-aanwyser	Getal kinders in befondsde NSS-programme	A3.4-3
Kort omskrywing	<p>Hierdie aanwyser tel die aantal kinders wat toegang verkry tot geregistreerde en befondsde naskoolsorg- (NSS-) programme, insluitend NSS-gedeeltelikesorgfasiliteite (wat individueel befonds word) en NSS-programme wat afsonderlik geregistreer is maar via NSS-diensverskaffers befonds en bestuur word.</p> <p>(Let daarop dat befondsing en tellery vir drie maande nadat registrasie verstryk het, aanhou.)</p>	
Doel/belang	Om te verseker dat kinders toegang het tot naskoolsorgdienste ten einde veiligheid en ontwikkelingsdienste na skool te bevorder.	
Bron/dataversameling	<p>1) NSS-fasiliteite dien behoorlik gemagtigde bywoningsregisters (skedule B's) in.</p> <p>2) NSS-diensverskaffers dien behoorlik gemagtigde kwartaallikse verslae in en wat 'n opsomming van die veldwerkers per streek en die aantal kinders wat gesien en ondersteun is, bevat.</p>	
Berekeningsmetode	<p>Tel die totaal van:</p> <p>1) Die getal kinders op NSS-fasiliteite se skedule B's;</p> <p>2) Die hoogste getal kinders wat gedurende elke kwartaal deur NSS-veldwerkers ondersteun is.</p> <p>Die jaarlikse syfer is die hoogste gerapporteerde kwartaal.</p>	

Databeperkings	Geen		
Tipe aanwyser	Uitset	Tipe berekening	Nie-akkumulatief
Verlagdoeningsiklus	Jaarliks	Nuwe aanwyser	Nee
Verlangde prestasie	JPP-teiken behaal.		
Risiko en versagting van risiko (dienslewering)	<p>Risiko: Fasiliteite sukkel met registrasie- en verslagdoeningsnakoming.</p> <p>Versagting:</p> <ul style="list-style-type: none"> – Voorsien voorwaardelike registrasie. – Verbeter OSW's se kapasiteit en infrastruktuur insluitend samewerking met plaaslike owerhede en donateurs. – Befondsing gaan vir drie maande voort selfs al het registrasie verstryk. – Skedule B's (bywoningsregisters) moet ingedien word (in plaas van skedule A's) – verslagdoening is nou jaarliks. 		
Verantwoordelikheid vir aanwyser	Direkteur: VKO- en gedeeltelikesorg		

Provinsiale prestasie-aanwyser	Getal geregistreerde gedeeltelikesorgpersele		A3.4-4
Kort omskrywing	Hierdie aanwyser tel die aantal geregistreerde (befondsde en niebefondsde) gedeeltelikesorgfasiliteite wat vroeëkindertontwikkelingsprogramme en naskoolsorgdienste verskaf. Geregistreer sluit voorwaardelike en volle registrasie in.		
Doel/belang	Om te verseker dat alle geregistreerde gedeeltelikesorgfasiliteite aan die vereistes in die Kinderwet voldoen, met inbegrip van norme en standarde.		
Bron/dataversameling	Behoorlik gemagtigde verslag vanuit die databasis van geregistreerde fasiliteite via die programkantoor.		
Berekeningsmetode	Tel en rapporteer die hoogste getal geregistreerde fasiliteite op die databasis op enige tydstip gedurende die kwartaal/jaar.		
Databeperkings	Databasis is dalk nie op datum nie weens onvolledige data of data wat laat deur die streekkantoor aan die program voorgelê is.		
Tipe aanwyser	Uitset	Tipe berekening	Nie-akkumulatief
Verlagdoeningsiklus	Kwartaalliks	Nuwe aanwyser	Nee
Verlangde prestasie	JPP-teiken behaal.		
Risiko en versagting van risiko (dienslewering)	<p>Risiko: 1. Fasiliteite sukkel met nakoming vir registrasie. 2. Registrasie verstryk.</p> <p>Versagting: Voorsien voorwaardelike registrasie. Verbeter OSW's se kapasiteit en infrastruktuur insluitend samewerking met plaaslike owerhede en donateurs.</p>		
Verantwoordelikheid vir aanwyser	Direkteur: VKO- en gedeeltelikesorg		

Subprogram 3.5 Kinder-en-jeugsorgsentrums

Prestasie-aanwyser vir strategiese doelwit	Getal kinders met 'n behoefte aan sorg en beskerming wat in residensiële sorg geplaas is	A3.5-1	
Kort omskrywing	Rapporteer die aantal kinders wat per 'n bevel van die kinderhof 'n behoefte aan sorg en beskerming het en wat in eie, uitbestede en befondsde kinder-en-jeugsorgsentrums geplaas is, uitgesonder daardie in beveiligdesorgprogramme ingevolge die Wet op Kindergeregtigheid.		
Doel/belang	Om alternatiewe sorg te verskaf aan kinders met 'n behoefte aan sorg en beskerming, buite die kind se gesinsomgewing en strategiese gemeenskapsgebaseerde plasings soos familiesorg met voorwaardes, veilige ouers en pleegsorg.		
Bron/dataversameling	Behoorlik gemagtigde verslae van die gevalideerde data oor: – Getal kinders met 'n behoefte aan sorg en beskerming wat in die loop van die verslagdoeningstydperk in befondsde KJSS'e geplaas is – Getal kinders met 'n behoefte aan sorg en beskerming wat in die loop van die verslagdoeningstydperk ingevolge die Kinderwet in eie en uitbestede fasiliteite geplaas is		
Berekeningsmetode	Tel die bekragtigde totale vir die jaar bymekaar.		
Databeperkings	n.v.t.		
Tipe aanwyser	Uitset	Tipe berekening	Nie-akkumulatief
Verslagdoeningsiklus	Jaarliks	Nuwe aanwyser	Nee
Verlangde prestasie	JPP-teiken behaal.		
Risiko en versagting van risiko (dienslewering)	n.v.t.		
Verantwoordelikheid vir aanwyser	Direkteur: Fasiliteite en gehaltebestuur		

Provinsiale prestasie-aanwyser	Getal kinders met 'n behoefte aan sorg en beskerming wat in befondsde KJSS'e geplaas is	A3.5-2	
Kort omskrywing	Rapporteer die aantal kinders wat per 'n bevel van die kinderhof 'n behoefte aan sorg en beskerming het en wat in befondsde OSW-kinder-en-jeugsorgsentrums (KJSS'e) geplaas is.		
Doel/belang	Om alternatiewe sorg te verskaf aan kinders met 'n behoefte aan sorg en beskerming buite die kind se geinsomgewing ooreenkomstig 'n residensiëlesorgprogram.		
Bron/dataversameling	<ul style="list-style-type: none"> - Behoorlik gemagtigde register van kinders in die KJSS op 1 April - Behoorlik gemagtigde opnameregisters vir kinders wat in daardie kwartaal 		

	<p>in die KJSS geplaas is</p> <p>Registers moet na geldige hofbevele (behoefte aan sorg en beskerming) verwys met saaknommer en opnamedatum. (Die hofbevel moet geliasseer en deur die KJSS gehou word.)</p>		
Berekeningsmetode	<p>Tel die werklike getal kinders met 'n behoefte aan sorg en beskerming in befondsde OSW-KJSS'e:</p> <ul style="list-style-type: none"> - Reeds in die fasiliteit op 1 April; - Per hofbevel per kwartaal opgeneem. <p>Kinders wat tydelik geplaas is en kinders sonder hofbevele of wie se hofbevele verstryk het, moet nie ingesluit word nie.</p>		
Databeperkings	Geen.		
Tipe aanwyser	Uitset	Tipe berekening	Akkumulatief
Verlagdoeningsiklus	Kwartaalliks	Nuwe aanwyser	Nee
Verlangde prestasie	JPP-teiken behaal.		
Risiko en versagting van risiko (dienslewering)	<p>Risiko: Ondervoorsiening van bedspasie om in vraag te voldoen.</p> <p>Versagting: 'n Gesentraliseerde opnamestelsel word tans in plek gestel.</p>		
Verantwoordelikheid vir aanwyser	Direkteur: Fasiliteite en gehaltebestuur		

Provinsiale prestasie-aanwyser	Getal kinders met 'n behoefte aan sorg en beskerming wat in eie en uitbestede fasiliteite geplaas is	A3.5-3
Kort omskrywing	Rapporteer die aantal kinders wat, per 'n bevel van die kinderhof, 'n behoefte aan sorg en beskerming het en wat in eie en uitbestede kinder-en-jeugsorgsentrums (KJSS'e) geplaas is.	
Doel/belang	Om alternatiewe sorg te verskaf aan kinders met 'n behoefte aan sorg en beskerming buite die kind se gesinsomgewing ooreenkomstig 'n residensiële sorgprogram.	
Bron/dataversameling	<ul style="list-style-type: none"> - Behoorlik gemagtigde register van kinders in die KJSS op 1 April - Behoorlik gemagtigde opnameregisters vir kinders wat in daardie kwartaal in die KJSS geplaas is <p>Registers moet na geldige hofbevele (behoefte aan sorg en beskerming) verwys met saaknommer en opnamedatum. (Die hofbevel moet geliasseer en deur die KJSS gehou word.)</p>	
Berekeningsmetode	<p>Tel die werklike getal kinders met 'n behoefte aan sorg en beskerming in eie en uitbestede KJSS'e:</p> <ul style="list-style-type: none"> - Reeds in die fasiliteit op 1 April - Per hofbevel per kwartaal opgeneem <p>Kinders wat tydelik geplaas is en kinders sonder hofbevele of wie se hofbevele verstryk het, moet nie ingesluit word nie.</p>	

Databeperkings	Geen.		
Tipe aanwyser	Uitset	Tipe berekening	Akkumulatief
Verlagdoeningsiklus	Kwartaalliks	Nuwe aanwyser	Nee
Verlangde prestasie	JPP-teiken behaal.		
Risiko en versagting van risiko (dienslewering)	Risiko: Ondervoorsiening van bedspasie om in vraag te voldoen. Versagting: 'n Gesentraliseerde opnamestelsel word tans in plek gestel.		
Verantwoordelikheid vir aanwyser	Direkteur: Fasiliteite en gehaltebestuur		

Subprogram 3.6 Gemeenskapsgebaseerde versorgingsdienste vir kinders

Prestasie-aanwyser vir strategiese doelwit	Getal gemeenskapsgebaseerde kinder-en-jeugsorgwerkers wat opgelei is om Isibindi-program vir kwesbare kinders aan te bied.		A3.6-1
Kort omskrywing	Rapporteer totale aantal leerling-KJSW's wat indiensopleiding ontvang het om voorkoming- en vroeë-intervensieprogramme deur die Isibindi-model aan te bied.		
Doel/belang	Fasiliteer die voorsiening van gemeenskapsgebaseerde kinder-en-jeugsorgdienste om toegang deur meer kwesbare kinders te verbeter.		
Bron/dataversameling	Behoorlik gematigde verslae van die gevalideerde aantal KJSW's wat indiensopleiding deur die Isibindi-model voltooi het		
Berekeningsmetode	Tel die bekragtigde totale vir die jaar.		
Databeperkings	Geen		
Tipe aanwyser	Uitset	Tipe berekening	Nie-akkumulatief
Verlagdoeningsiklus	Jaarliks	Nuwe aanwyser	Nee (herbewoord sedert verlede jaar)
Verlangde prestasie	JPP-teiken behaal.		
Risiko en versagting van risiko (dienslewering)	n.v.t.		
Verantwoordelikheid vir aanwyser	Direkteur: Kinders en Gesinne		

Sektorprestasie-aanwyser	Getal leerling-kinder-en-jeugsorgwerkers wat opleiding deur die Isibindi-model ontvang het	A3.6-2
Kort omskrywing	Hierdie aanwyser tel die aantal leerling-kinder-en-jeugsorgwerkers wat	

	opleiding deur die Isibindi-opleidingsprogram voltooi het.		
Doel/belang	Voorsiening van 'n gemeenskapsgebaseerde sorg-en-beskerming-intervensie-opsie vir kinders deur opgeleide KJSW's wat uit dieselfde gemeenskappe as die kinders gewerf is.		
Bron/dataversameling	Behoorlik gemagtigde registers van leerling-KJSW's wat modules gedurende die jaar voltooi het, insluitend name, vanne en ID-nommers.		
Berekeningsmetode	Tel die getal mense wat gedurende die verslagdoeningstydperk opleidingsmodules voltooi het.		
Databeperkings	Geen.		
Tipe aanwyser	Uitset	Tipe berekening	Nie-akkumulatief
Verslagdoeningsiklus	Jaarliks	Nuwe aanwyser	Nee
Verlangde prestasie	JPP-teiken behaal.		
Risiko en versagting van risiko (dienslewering)	Risiko: Geteikende mense wat nie die opleiding voltooi nie. Versagting: Meet voltooiing van modules, nie voltooiing van die hele program nie.		
Verantwoordelikheid vir aanwyser	Direkteur: Kinders en Gesinne		

Program 4: Herstellende Dienste

Strategiese uitkomsgeoriënteerde doelstelling 4: Maak werk van maatskaplike euwels deur omvattende misdaadvoorkomingsprogramme en programme vir die voorkoming en rehabilitering van middelmisbruik aan te bied.

Prestasie-aanwyser vir strategiese uitkomsgeoriënteerde doelstelling	Verspreiding van en toegang tot herstellende dienste (omvang van dienste) in die Wes-Kaap	A4-1
Kort omskrywing	<p>Hierdie aanwyser meet die beskikbaarheid van herstellende dienste vir persone wat met die gereg bots en diegene wat deur middelmisbruik geraak word. Hierdie dienste is as volg:</p> <ol style="list-style-type: none"> 1. Staats- en uitbestede KJSS'e wat behandelingsprogramme aanbied vir kinders wat met die gereg bots; 2. Geakkrediteerde afwentelingsprogramme in die provinsie vir kinders wat met die gereg bots; 3. DMO-dienspunte vanwaar proefdienste aangebied word (dekking); 4. DMO-fasiliteite en befondsde OSW's wat binnepasiënt- en gemeenskapsgebaseerde dienste aanbied vir die voorkoming en rehabilitasie van middelmisbruik. 	
Doel/belang	<p>Deelname aan die programme wat hierbo gelys word, verminder die risikofaktore wat geassosieer word met herhaalde oortredings in die geval van persone wat met die gereg bots en met terugvalle in die geval van deelnemers aan programme ter voorkoming en/of rehabilitering van middelmisbruik.</p>	
Bron/dataversameling	<ul style="list-style-type: none"> • Die befondsingseenheid verskaf aan die einde van die verslagdoeningstydperk lyste van befondsde KJSS'e en befondsde OSW's wat binnepasiënt- en gemeenskapsgebaseerde dienste vir die voorkoming en rehabilitering van middelmisbruik in die provinsie aanbied. • Die fasiliteitekantoor verskaf aan die einde van die verslagdoeningstydperk lyste van DMO-KJSS'e en binnepasiënt-behandelingsfasiliteite. • Streekskantore verskaf aan die einde van die verslagdoeningstydperk lyste van areas wat deur proefbeampes gedek is. • Die programkantoor vir maatskaplikemisdaadvoorkoming verskaf aan die einde van die verslagdoeningstydperk 'n skedule van geakkrediteerde afwentelingsprogramme wat deur befondsde OSW's en eie dienste gebruik word vir kinders in die provinsie wat met die gereg bots. 	
Berekeningsmetode	<ol style="list-style-type: none"> 1. Tel die getal DMO-, uitbestede en befondsde KJSS'e wat behandelingsprogramme aanbied vir kinders wat met die gereg bots. 2. Tel die getal geakkrediteerde afwentelingsprogramme in die provinsie vir kinders wat met die gereg bots. 3. Tel die getal DMO-fasiliteite en befondsde OSW's wat binnepasiënt- en gemeenskapsgebaseerde dienste vir die voorkoming en rehabilitering van middelmisbruik aanbied. 4. Tel die getal areas wat deur proefbeampes gedek word. 	

Databeperkings	n.v.t.		
Tipe aanwyser	Uitkomst	Tipe berekening	n.v.t.
Verslagdoeningsiklus	Einde van strategiese plan se tydperk (2020)	Nuwe aanwyser	Ja
Verlangde prestasie	DMO-befondsde OSW's en eie kantore verskaf tersaaklike dienste in die areas met die grootste behoefte.		
Risiko en versagting van risiko (dienslewering)	<p>Risiko: Dienste gelewer bereik nie diegene wat die kwesbaarste is/in die grootste nood verkeer nie. Die dienste wat verskaf word, voldoen nie aan norme en standaarde nie:</p> <p>Versagting: Profielsamestellings en evaluering word op 'n deurlopende basis uitgevoer en geteikende areas vir dienslewering word aangepas.</p>		
Verantwoordelikheid vir aanwyser	Hoofdirekteur: Maatskaplike welsyn		

Subprogram 4.2 Misdaadvoorkoming en ondersteuning

Prestasie-aanwyser vir strategiese doelwit	Getal kinders en volwassenes wat baat vind by intervensies om terugvalle te verlaag.	A4.2-1	
Kort omskrywing	<p>Hierdie is die totale aantal kinders en volwassenes wat gedurende die jaar van maatskaplikemisdaadvoorkoming- en proefdienste voorsien is, dit wil sê:</p> <ul style="list-style-type: none"> – Getal kinders wat met die gereg bots, geëvalueer; – Getal volwassenes wat met die gereg bots, herlei; – Getal kinders in eie- en uitbestede KJSS'e wat ingevolge Wet op Kindergergtigheid gevonniss is. 		
Doel/belang	Verminder terugvalle by wyse van 'n doeltreffende proefdiens vir alle kwesbare kinders en volwassenes		
Bron/dataversameling	<p>Behoorlik gemagtigde verslae van die gevalideerde data oor:</p> <ul style="list-style-type: none"> – Getal kinders wat met die gereg bots, geëvalueer; – Getal volwassenes wat met die gereg bots deur eie dienste herlei; – Getal kinders in eie- en uitbestede KJSS'e wat ingevolge Wet op Kindergergtigheid gevonniss is. 		
Berekeningsmetode	Tel die bekragtigde totale vir die jaar.		
Databeperkings	n.v.t.		
Tipe aanwyser	Uitset	Tipe berekening	Nie-akkumulatief
Verslagdoeningsiklus	Jaarliks	Nuwe aanwyser	Nee
Verlangde prestasie	JPP-teiken behaal.		

Risiko en versagting van risiko (dienslewering)	n.v.t.
Verantwoordelikheid vir aanwyser	Direkteur: Maatskaplike misdaad; Direkteur: Fasiliteite en gehaltebestuur; streeksdirekteure

Sektorprestasië-aanwyser	Getal kinders wat met die gereg bots, geëvalueer		A4.2-2
Kort omskrywing	Hierdie aanwyser tel die aantal kinders wat met die gereg bots wat gedurende die kwartaal deur 'n maatskaplike werker/proefbeampte geëvalueer is.		
Doel/belang	Hierdie diens is om aan die oogmerke van die Wet op Kindergeregtigheid en die Wet op Proefdienste te voldoen, welke wette hierdie departement mandateer om alle kinders wat met die gereg bots, te evalueer ten einde voorverhoor- en voorvonnisoplegging-begeleiding aan die hof te verskaf en kinders uit die strafregstelsel te hou.		
Bron/dataversameling	'n Behoorlik gemagtigde register van evalueringsverslae voltooi waarby gevalle se lêernommers, die kind se ouderdom of geboortedatum en die evalueringsdatum ingesluit is.		
Berekeningsmetode	Tel die getal evalueringe wat gedurende die verslagdoeningstydperk voltooi is.		
Databeperkings	Geen		
Tipe aanwyser	Uitset	Tipe berekening	Akkumulatief
Verslagdoeningsiklus	Kwartaalliks	Nuwe aanwyser	Nee
Verlangde prestasie	JPP-teiken behaal.		
Risiko en versagting van risiko (dienslewering)	Risiko: Sommige kinders word nie na die DMO vir evaluering verwys nie. Versagting: Moet SAPD se bewustheid van dienste wat aangebied word, verhoog en ook voorspraak maak vir ooreenstemming tussen wetgewing.		
Verantwoordelikheid vir aanwyser	Streeksdirekteure		

Sektorprestasië-aanwyser	Getal kinders wat met die gereg bots wat na afwentelingsprogramme verwys word		A4.2-3
Kort omskrywing	Hierdie aanwyser tel die aantal kinders wat met die gereg bots wat gedurende daardie kwartaal deur howe na afwentelingsprogramme verwys is.		
Doel/belang	Hierdie diens is om aan die oogmerke van die Wet op Kindergeregtigheid en die Wet op Proefdienste te voldoen ten einde kinders uit die strafregstelsel te hou.		
Bron/dataversameling	Behoorlik gemagtigde registers van kinders wat met die gereg bots wat na afwentelingsprogramme verwys is Die register moet die naam, van, ID-nommer		

	of geboortedatum en hofsaknommer insluit.		
Berekeningsmetode	Tel die getal verwysings deur howe gedurende die verslagdoeningstydperk.		
Databeperkings	Geen.		
Tipe aanwyser	Uitset	Tipe berekening	Akkumulatief
Verslagdoeningsiklus	Kwartaalliks	Nuwe aanwyser	Nee
Verlangde prestasie	JPP-teiken behaal.		
Risiko en versagting van risiko (dienslewering)	<p>Risiko: Sommige kinders is nie geskik vir afwenteling nie weens die erns van hul misdade of omdat hulle herhaaldelike oortreders is.</p> <p>Versagting: Bewusmakingsprogramme om werk te maak van maatskaplike euwels.</p>		
Verantwoordelikheid vir aanwyser	Direkteur: Maatskaplike misdaad; streeksdirekteure		

Sektorprestasi-aanwyser	Getal kinders wat met die gereg bots wat afwentelingsprogramme voltooi het	A4.2-4	
Kort omskrywing	Hierdie aanwyser tel die aantal kinders wat met die gereg bots wat die afwentelingsprogramme voltooi het waarheen hulle verwys is.		
Doel/belang	Hierdie diens is om aan die oogmerke van die Wet op Kindergeregtigheid en die Wet op Proefdienste te voldoen ten einde kinders uit die strafregstelsel te hou.		
Bron/dataversameling	Behoorlik gemagtigde registers van kinders wat met die gereg bots afwentelingsprogramme voltooi het Die register moet die naam, van, ID-nommer of geboortedatum insluit.		
Berekeningsmetode	Tel die getal kinders wat gedurende die verslagdoeningstydperk h afwentelingsprogram voltooi het.		
Databeperkings	Geen		
Tipe aanwyser	Uitset	Tipe berekening	Akkumulatief
Verslagdoeningsiklus	Kwartaalliks	Nuwe aanwyser	Nee
Verlangde prestasie	JPP-teiken behaal.		
Risiko en versagting van risiko (dienslewering)	<p>Risiko: Sommige kinders voltooi nie afwentelingsprogramme nie.</p> <p>Versagting: Regssanksies vir nienakoming</p>		
Verantwoordelikheid vir aanwyser	Direkteur: Maatskaplike misdaad; Direkteur: Fasiliteite en gehaltebestuur; streeksdirekteure		

Provinsiale prestasie-aanwyser	Getal volwassenes wat met die gereg bots, herlei			A4.2-5
Kort omskrywing	Hierdie aanwyser tel die aantal volwassenes wat met die gereg bots wat na goeiddunke van die Nasionale Vervolgingsgesag vir afwenteling na DMO-diensleweringpunte en befondsde OSW's verwys is. (Hulle word deur 'n proefbeampte geëvalueer met die oog daarop om die mees geskikte afwentelingsopsie te bepaal. Evaluering is dus deel van die afwentelingsproses.)			
Doel/belang	Hierdie diens is om aan die oogmerke van die Strafproseswet te voldoen ten einde volwassenes uit die gevangenis en in die gemeenskap te hou.			
Bron/dataversameling	Behoorlik gemagtigde registers van volwassenes wat met die gereg bots waarin die aantal verwysings met naam, van, ouderdom of geboortedatum en 'n verwysing na maatskaplikewerk-gevalleëer aangetoon word.			
Berekeningsmetode	Tel die getal volwassenes wat gedurende die verslagdoeningstydperk deur die NVG na afwentelingsprogramme verwys is.			
Databeperkings	Geen			
Tipe aanwyser	Uitset	Tipe berekening	Akkumulatief	
Verslagdoeningsiklus	Kwartaalliks	Nuwe aanwyser	Nee	
Verlangde prestasie	JPP-teiken behaal.			
Risiko en versagting van risiko (dienslewering)	<p>Risiko: Aantal afwentelings hang af van die aard van die misdade en oordeel van landdroste en aanklaers.</p> <p>Versagting: Moet bewustheid skep van dienste wat aangebied word ten einde 'n positiewe impak op oordeel te hê.</p>			
Verantwoordelikheid vir aanwyser	Direkteur: Maatskaplike misdaad; streeksdirekteure			

Provinsiale prestasie-aanwyser	Getal volwassenes wat met die gereg bots wat afwentelingsprogramme voltooi het			A4.2-6
Kort omskrywing	Hierdie aanwyser tel die aantal volwassenes wat met die gereg bots wat in die loop van die verslagdoeningstydperk afwentelingsprogramme voltooi het wat deur die DMO en befondsde OSW's geïmplementeer word.			
Doel/belang	Hierdie diens is om aan die oogmerke van die Strafproseswet te voldoen ten einde volwassenes uit die gevangenis en in die gemeenskap te hou.			
Bron/dataversameling	Behoorlik gemagtigde registers van volwassenes wat met die gereg bots waarin die name, vanne, ouderdomme of geboortedatums aangedui word van volwassenes wat afwentelingsprogramme voltooi met 'n verwysing na gevalleëers (waar van toepassing).			
Berekeningsmetode	Tel die getal volwassenes wat gedurende die verslagdoeningstydperk afwentelingsprogramme voltooi het.			

Databeperkings	Geen		
Tipe aanwyser	Uitset	Tipe berekening	Akkumulatief
Verslagdoeningsiklus	Kwartaalliks	Nuwe aanwyser	Nee
Verlangde prestasie	JPP-teiken behaal.		
Risiko en versagting van risiko (dienslewering)	<p>Risiko: Sommige volwassenes word nie vir afwenteling gestuur nie of voltooi nie afwentelingsprogramme nie.</p> <p>Versagting: Regssanksies vir nienakoming</p>		
Verantwoordelikheid vir aanwyser	Direkteur: Maatskaplike misdaad; streeksdirekteure		

Provinsiale prestasie-aanwyser	Getal kinders wat weens 'n botsing met die gereg in beveiligde sorgsentrums hulle verhore afwag		A4.2-7
Kort omskrywing	Hierdie aanwyser tel die aantal kinders wat met die gereg bots wat verwys is na beveiligdesorgprogramme in DMO se eie kinder-en-jeugsorgsentrums onderwyl hulle verhoorafwagend is.		
Doel/belang	Hierdie diens is om aan oogmerke van die Wet op Kinderegeregtheid te voldoen.		
Bron/dataversameling	<ul style="list-style-type: none"> - Behoorlik gemagtigde register van kinders in die beveiligdesorgsentrum op 1 April - Behoorlik gemagtigde opnameregisters vir kinders wat in daardie kwartaal in die beveiligdesorgsentrum geplaas is Registers moet na geldige hofbevele verwys met naam, van, saaknommer en opnamedatum.		
Berekeningsmetode	<ul style="list-style-type: none"> - Tel die getal kinders in die fasiliteit op 1 April. - Tel die getal kinders wat gedurende die verslagdoeningstydperk in die beveiligdesorgfasiliteit opgeneem is. 		
Databeperkings	Geen		
Tipe aanwyser	Uitset	Tipe berekening	Akkumulatief
Verslagdoeningsiklus	Kwartaalliks	Nuwe aanwyser	Nee
Verlangde prestasie	JPP-teiken behaal.		
Risiko en versagting van risiko (dienslewering)	<p>Risiko: Die aantal kinders wat verwys word, sal toeneem indien afwenteling nie doeltreffend is nie.</p> <p>Versagting: Dit sal via die Forum vir Kinderegeregtheid gemoniteer en bestuur word.</p>		
Verantwoordelikheid vir aanwyser	Direkteur: Fasiliteite en gehaltebestuur		

Provinsiale prestasie-aanwyser	Getal kinders in eie- en uitbestede fasiliteite wat ingevolge die Wet op Kinderagtigheid gevonn is		A4.2-8
Kort omskrywing	Hierdie aanwyser tel die aantal kinders wat ingevolge die Wet op Kinderegeregtheid gevonn is en geplaas is in eie en uitbestede KJSS'e (tans Bonnytoun, Vredelus en Outeniqua).		
Doel/belang	Om alternatiewe sorg te verskaf vir 'n kind wat tot 'n residensiëlesorgprogram binne 'n KJSS gevonn is.		
Bron/dataversameling	Eie en uitbestede KJSS'e verskaf: <ul style="list-style-type: none"> • Behoorlik gemagtigde registers van kinders in die KJSS op 1 April met saaklêers wat geldige hofbevele ingevolgde die Wet op Kinderegeregtheid bevestig. • Behoorlik gemagtigde opnameregisters vir kinders wat in eie en uitbestede KJSS'e geplaas is met saaklêers wat geldige hofbevele ingevolge die Wet op Kinderegeregtheid en plasinge vir daardie kwartaal bevestig. Die hofbevel moet geliasseer en deur die KJSS gehou word.		
Berekeningsmetode	Tel die getal kinders wat ingevolgde die Wet op Kinderegeregtheid tot eie- en uitbestede KJSS'e gevonn is: <ul style="list-style-type: none"> – In die fasiliteit op 1 April; – Per hofbevel per kwartaal opgeneem. 		
Databeperkings	Geen		
Tipe aanwyser	Uitset	Tipe berekening	Akkumulatief
Verslagdoeningsiklus	Kwartaalliks	Nuwe aanwyser	Nee
Verlangde prestasie	JPP-teiken behaal.		
Risiko en versagting van risiko (dienslewering)	Risiko: Kapasiteit om gevonnide kinders te akkommodeer. Versagting: Tussentydse reëlings wat tussen programme getref word.		
Verantwoordelikheid vir aanwyser	Direkteur: Fasiliteite en gehaltebestuur		

Subprogram 4.3 Slagofferbemaatgting

Prestasie-aanwyser vir strategiese doelwit	Getal persone bereik wat toegang tot slagofferondersteuningsdienste het		A4.3-1
Kort omskrywing	Hierdie is die totale aantal slagoffers van misdaad en geweld in befondsde SBP-dienspersele gedurende die verslagdoeningsydperk.		
Doel/belang	Alle slagoffers van geweld, veral vroue en kinders, het toegang tot 'n kontinuum van dienste.		
Bron/dataversameling	Behoorlik gemagtigde verslae van gevalideerde data vir aantal slagoffers van		

	misdad en geweld in befondsde SBP-dienspersele		
Berekeningsmetode	Tel die bekragtigde totale vir die jaar.		
Databeperkings	n.v.t.		
Tipe aanwyser	Uitset	Tipe berekening	Nie-akkumulatief
Verslagdoeningsiklus	Jaarliks	Nuwe aanwyser	Nee
Verlangde prestasie	JPP-teiken behaal.		
Risiko en versagting van risiko (dienslewering)	n.v.t.		
Verantwoordelikheid vir aanwyser	Direkteur: Maatskaplike misdad		

Sektorprestasie-aanwyser	Getal slagoffers van misdad en geweld wat toegang verkry tot slagofferbemaagtigingsprogramme via befondsde dienssentrum	A4.3-2
Kort omskrywing	<p>Hierdie aanwyser tel die aantal slagoffers van misdad en geweld wat toegang verkry het tot psigososiale ondersteuningsdienste via befondsde slagofferbemaagtigingsprogram- dienssentrum.</p> <p>(h Slagoffer van misdad verwys na enige persoon wat bystand vanaf h dienssentrum versoek volgende op direkte of indirekte viktimisering. Indirekte viktimisering sluit enige getuies van h misdad in sowel as die direkte slagoffer se gesin of vriende wat negatief deur h misdad geraak kan word.)</p>	
Doel/belang	Om slagoffers (oorlewendes) en hul gesinne te help om toegang tot dienste en h veilige omgewing te verkry.	
Bron/dataversameling	<p>– Vir skuilingsdienste of psigososiale ondersteuning: Behoorlik gemaagtigde opnameregisters (met lêer- of saaknommer) wat nuwe kliënte gedurende die verslagdoeningstydperk aantoon;</p> <p>– Vir groepwerk: Behoorlik gemaagtigde bywoningsregisters wat datum van groepsessie en lêer- of saaknommer van deelnemers gedurende die verslagdoeningstydperk aantoon;</p> <p>– Vir opvoedkundige werksessies: Behoorlik gemaagtigde bywoningsregisters wat naam, van en geboortedatum van deelnemers gedurende die verslagdoeningstydperk aantoon.</p>	
Berekeningsmetode	Tel die getal nuutopgeneemde kliënte in skuilings en wat vir die eerste keer gedurende die verslagdoeningstydperk slagofferondersteuningsdienste vanaf diensorganisasies ontvang. Moenie een persoon meer as een keer gedurende die verslagdoeningstydperk tel nie.	
Databeperkings	Geen	
Tipe aanwyser	Uitset	Tipe berekening Akkumulatief

Verslagdoeningsiklus	Kwartaalliks	Nuwe aanwyser	Nee
Verlangde prestasie	JPP-teiken behaal.		
Risiko en versagting van risiko (dienslewering)	<p>Risiko: 1. Slagoffers van misdaad en geweld word nie deur JMVS-kluster (SAPD, DvJ, DKD) na slagofferondersteuningsdienste (waarby psigososiale ondersteuning ingesluit is) verwys nie. 2. Nienakoming van minimum norme en standarde deur diensorganisasies</p> <p>Versagting: 1. Aktivering van plaaslike SBP-forums ten einde die verwysingsprotokol vir die SBP-sektor in werking te stel sodat dienste aan slagoffers gelewer kan word. 2. Monitering van organisasies en kapasiteitsbou om nakoming te verseker.</p>		
Verantwoordelikheid vir aanwyser	Direkteur: Maatskaplike misdaad		

Subprogram 4.4 Middelmisbruik, voorkoming en rehabilitasie

Prestasie-aanwyser vir strategiese doelwit	Getal kliënte wat toegang tot middelmisbruikdienste verkry	A4.4-1
Kort omskrywing	<p>Hierdie is die totale aantal kliënte aan wie die volgende dienste verskaf is:</p> <ul style="list-style-type: none"> – Binnepasiënt-behandelingsdienste by befondsde OSW-behandelingsentrums en DMO se eie behandelingsentrums; – Buitepasiëntgebaseerde behandelingsdienste by befondsde OSW's; – Vroeë-intervensiedienste vir middelmisbruik wat deur OSW's en DMO se eie dienste verskaf word. <p>(Die aantal kliënte wat nasorg- en herintegrasiedienste ontvang, word nie getel nie aangesien hierdie reeds getel is toe hulle binnepasiënt- of buitepasiëntbehandeling ontvang het.)</p>	
Doel/belang	Verbeter die passing tussen die vraag na middelmisbruikdienste vir individue, gesinne en gemeenskappe en die departementele aanbod van dienste en verbeter algehele uitkomst van dienste.	
Bron/dataversameling	<p>Behoorlik gemagtigde verslae van die gevalideerde data oor:</p> <ul style="list-style-type: none"> – Getal gebruikers van dienste wat in die loop van die verslagdoeningstydperk toegang tot binnepasiënt-behandelingsdienste by befondsde behandelingsentrums verkry het; – Getal gebruikers van dienste wat in die loop van die verslagdoeningstydperk toegang tot buitepasiëntgebaseerde behandelingsdienste verkry het; – Getal kliënte wat in die loop van die verslagdoeningstydperk vroeë-intervensiedienste vir middelmisbruik vanaf OSW's ontvang het 	
Berekeningsmetode	Tel die bekragtigde totale vir die jaar.	
Databeperkings	n.v.t.	
Tipe aanwyser	Uitset	Tipe berekening Nie-akkumulatief

Verlagdoeningsiklus	Jaarliks	Nuwe aanwyser	Nee
Verlangde prestasie	JPP-teiken behaal.		
Risiko en versagting van risiko (dienslewering)	n.v.t.		
Verantwoordelikheid vir aanwyser	Direkteur: Spesiale programme; Direkteur: Fasiliteite en gehaltebestuur; streeksdirekteure		

Sektorprestasi-aanwyser	Getal gebruikers van dienste wat toegang tot binnepasiënt-behandelingsdienste by befondsde behandelingsentrums verkry het		A4.4-2
Kort omskrywing	Hierdie aanwyser tel die aantal diensgebruikers wat binnepasiënt-behandelingsdienste voltooi het by staats- en befondsde OSW-behandelingsentrums.		
Doel/belang	Om binnepasiëntbehandeling te voorsien wat met middelmisbruikwetgewing en die provinsiale strategie teen middelmisbruik ooreenstem.		
Bron/dataversameling	Behoorlik gemagtigde registers van kliënte wat gedurende die verslagdoeningstydperk binnepasiëntbehandeling voltooi met verwysing na lêernommers.		
Berekeningsmetode	Tel die getal pasiënte wat binnepasiëntbehandeling gedurende die verslagdoeningstydperk voltooi het.		
Databeperkings	Pasiënte se vertroulikheid moet in ag geneem word. (Lêernommers in stede van name word verskaf.)		
Tipe aanwyser	Uitset	Tipe berekening	Akkumulatief
Verlagdoeningsiklus	Kwartaalliks	Nuwe aanwyser	Nee
Verlangde prestasie	JPP-teiken behaal.		
Risiko en versagting van risiko (dienslewering)	<p>Risiko: Kliënte voltooi nie die program nie.</p> <p>Versagting: Kwartaallikse vorderingsverslae en prestasie-inligting sal gemoniteer word en aksieplanne sal daargestel word om uitdagings verwant aan dienslewering die hoof te bied.</p>		
Verantwoordelikheid vir aanwyser	Direkteur: Spesiale programme; Direkteur: Fasiliteite en gehaltebestuur		

Sektorprestasi-aanwyser	Getal gebruikers van dienste wat toegang tot buitepasiëntgebaseerde behandelingsdienste verkry het		A4.4-3
Kort omskrywing	Hierdie aanwyser tel die aantal gebruikers van dienste wat gedurende die kwartaal 50% van gemeenskapsgebaseerde (buitepasiënt-)		

	behandelingsdienste voltooi het.		
Doel/belang	Om gemeenskapsgebaseerde behandeling te voorsien wat met middelmisbruikwetgewing en die provinsiale strategie teen middelmisbruik ooreenstem.		
Bron/dataversameling	Behoorlik gemagtigde registers van kliënte wat by befondsde sentrums vir gemeenskapsgebaseerde behandeling ingeskryf het, met verwysing na kliënte se lêernommers.		
Berekeningsmetode	Tel die getal gebruikers van dienste wat gedurende die verslagdoeningstydperk 50% van die behandelingsiklus by befondsde OSW's voltooi het.		
Databeperkings	Pasiënte se vertroulikheid moet in ag geneem word. (Lêernommers in stede van name word verskaf.)		
Tipe aanwyser	Uitset	Tipe berekening	Akkumulatief
Verslagdoeningsiklus	Kwartaalliks	Nuwe aanwyser	Nee
Verlangde prestasie	JPP-teiken behaal.		
Risiko en versagting van risiko (dienslewering)	<p>Risiko: Kliënte voltooi nie 50% van die behandelingsiklus nie.</p> <p>Versagting: Kwartaallikse vorderingsverslae en prestasie-inligting sal gemoniteer word en aksieplanne sal daargestel word om uitdagings verwant aan dienslewering die hoof te bied.</p>		
Verantwoordelikheid vir aanwyser	Direkteur: Spesiale programme		

Provinsiale prestasie-aanwyser	Getal dwelmvoorkomingsprogramme wat vir jeugdiges (19-35) geïmplementeer word	A4.4-4
Kort omskrywing	Hierdie aanwyser tel die aantal voorkomingsprogramme wat deur OSW's geïmplementeer is om werk te maak van kwessies rondom bewusmaking en opvoeding van die jeug en wat spesifiek in die oordragbetalingsooreenkomste beskryf word.	
Doel/belang	Om bewusmakingsintervensies te verskaf wat in ooreenstemming is met middelmisbruikwetgewing en die provinsiale strategie teen middelmisbruik ten einde die siklus van middelmisbruik te verbreek en daaraan te werk om te verhoed dat die jeug dwelms begin gebruik/daarmee eksperimenteer.	
Bron/dataversameling	Befondsde OSW's verskaf: <ul style="list-style-type: none"> – Behoorlik gemagtigde registers van jeugdige wat dwelmvoorkomingsprogramme voltooi (insluitend ID-nommers of geboortedatums); – Vorderingsverslae. 	
Berekeningsmetode	Tel die getal dwelmvoorkomingsprogramme wat aan die OBO-kriteria voldoen (nie die aantal of ouderdom van die bywoners nie) en wat in die loop van die verslagdoeningstydperk in werking is.	

Databeperkings	Geen		
Tipe aanwyser	Uitset	Tipe berekening	Nie-akkumulatief
Verlagdoeningsiklus	Kwartaalliks	Nuwe aanwyser	Nee
Verlangde prestasie	JPP-teiken behaal.		
Risiko en versagting van risiko (dienslewering)	<p>Risiko: Om gespesialiseerde diensverskaffers te vind wat bewysgebaseerde programme kan ontwikkel</p> <p>Versagting: Befondsing van tersiêre organisasies om FAS-modelle te ontwikkel.</p>		
Verantwoordelikheid vir aanwyser	Direkteur: Spesiale programme		

Provinsiale prestasie-aanwyser	Getal kliënte wat vroeë-intervensiedienste vir middelmisbruik ontvang het	A4.4-5	
Kort omskrywing	Hierdie aanwyser tel die aantal kliënte wat toegang verkry tot berading en/of motiverende onderhoude om riskante gedrag verwant aan die misbruik van middels te versag, waar die voorgaande deur OSW's of DMO se eie dienste aangebied word.		
Doel/belang	Om vroeë-intervensiedienste te voorsien wat met middelmisbruikwetgewing en die provinsiale strategie teen middelmisbruik ooreenstem.		
Bron/dataversameling	Befondsde OSW's en DMO-kantore voorsien dienste en verskaf opnameregisters van kliënte wat in vroeë-intervensiedienste opgeneem is met verwysing na kliënte se lêernommers tesame met kwartaallikse vorderingsverslae.		
Berekeningsmetode	Tel die getal nuwe kliënte wat gedurende die verslagdoeningstydperk in die dienste opgeneem is.		
Databeperkings	Pasiënte se vertroulikheid moet in ag geneem word. (Lêernommers in stede van name word verskaf.)		
Tipe aanwyser	Uitset	Tipe berekening	Akkumulatief
Verlagdoeningsiklus	Kwartaalliks	Nuwe aanwyser	Nee
Verlangde prestasie	JPP-teiken behaal.		
Risiko en versagting van risiko (dienslewering)	<p>Risiko: Kliënte voltooi nie die program nie.</p> <p>Versagting: Kwartaallikse vorderingsverslae en prestasie-inligting sal gemoniteer word en aksieplanne sal daargestel word om uitdagings verwant aan dienslewering die hoof te bied.</p>		
Verantwoordelikheid vir aanwyser	Direkteur: Spesiale programme; streeksdirekteure		

Provinsiale prestasie-aanwyser	Getal kliënte wat nasorg- en herintegrasiedienste vir middelmisbruik ontvang het		A4.4-6
Kort omskrywing	Hierdie aanwyser tel die aantal kliënte wat toegang verkry het tot spesifieke dienste wat deur OSW's en die DMO se eie dienste verskaf word sodat hulle ná voltooiing van behandeling weer in gemeenskappe opgeneem kan word.		
Doel/belang	Hierdie is 'n funksie wat voorgeskryf word deur die Wet op die Voorkoming en Behandeling van Middelmisbruik, 2008 (Wet 70 van 2008).		
Bron/dataversameling	Befondsde OSW's en DMO-kantore verskaf opnameregisters van kliënte wat in nasorg- en herintegrasiedienste opgeneem is met verwysing na kliënte se lêernommers tesame met kwartaallike vorderingsverslae.		
Berekeningsmetode	Tel die getal nuwe kliënte wat gedurende die verslagdoeningstydperk in die dienste opgeneem is.		
Databeperkings	Pasiënte se vertroulikheid moet in ag geneem word. (Lêernommers in stede van name word verskaf.)		
Tipe aanwyser	Uitset	Tipe berekening	Akkumulatief
Verslagdoeningsiklus	Kwartaalliks	Nuwe aanwyser	Nee
Verlangde prestasie	JPP-teiken behaal.		
Risiko en versagting van risiko (dienslewering)	<p>Risiko: Kliënte voltooi nie die program nie.</p> <p>Versagting: Kwartaallike vorderingsverslae en prestasie-inligting sal gemoniteer word en aksieplanne sal daargestel word om uitdagings verwant aan dienslewering die hoof te bied.</p>		
Verantwoordelikheid vir aanwyser	Direkteur: Spesiale programme; streeksdirekteure		

Program 5: Ontwikkeling en Navorsing

Strategiese uitkomsgeoriënteerde doelstelling 5: Skep geleentheid deur gemeenskapontwikkelingsdienste

Prestasie-aanwyser vir strategiese uitkomsgeoriënteerde doelstelling	Verspreiding van en toegang tot gemeenskapontwikkelingsdienste (omvang van dienste) in die Wes-Kaap		A5-1
Kort omskrywing	<p>Hierdie aanwyser meet die beskikbaarheid van gemeenskapontwikkelingsdienste aan opkomende en ontwikkelende OSW's, die jeug en kwesbare individue.</p> <ol style="list-style-type: none"> 1. Aantal befondsde OSW's en DMO-kantore waar kapasiteitsbou-ondersteuning aan OSW's gebied word. 2. Aantal befondsde OSW's wat voedingsondersteuning aan kwalifiserende begunstigdes verskaf. 3. Aantal befondsde OSW's en DMO-kantore waar jeugontwikkelingsdienste aangebied word. 4. Aantal sektore waar VTE-UOWP-geleentheid geskep word. 		
Doel/belang	<p>Toegang tot sosio-ekonomiese bemagtigingsgeleentheid bevorder maatskaplike inklusie en dra by tot 'n verlagings in armoede deur ondersteuning aan mense te bied om aan die ekonomie en burgerlike en sosiale hoofstroom deel te neem. Hierdie ondersteuning word verskaf deur dienste vir jeugontwikkeling en volhoubare lewensmiddele op 'n individuele en groepsvlak aan te bied en deur kapasiteitsbou op 'n organisatoriese vlak. In laasgenoemde geval gaan dit oor die ontwikkeling van klein OSW's om aan departementeelbefondsde diensverskaffing deel te neem.</p>		
Bron/dataversameling	<ul style="list-style-type: none"> • Die befondingseenheid verskaf aan die einde van die verslagdoeningstydperk lyste van befondsde OSW's wat IKB-, voedingsondersteuning- en jeugontwikkelingsdienste in die provinsie bied. • Streekskantore verskaf aan die einde van die verslagdoeningstydperk lyste van DMO-kantore wat die IKB- en jeugontwikkelingsdienste voorsien. • Die UOWP-kantoor verskaf lyste van sektore waarin VTE-geleentheid aan begunstigdes voorsien is. 		
Berekeningsmetode	<ol style="list-style-type: none"> 1. Tel getal befondsde OSW's en DMO-kantore waar kapasiteitsbou-ondersteuning aan OSW's gebied word. 2. Tel getal befondsde OSW's wat voedingsondersteuning aan kwalifiserende begunstigdes verskaf. 3. Tel getal befondsde OSW's en DMO-kantore waar jeugontwikkelingsdienste aangebied word. 4. Tel getal sektore waar VTE-UOWP-geleentheid geskep word. 		
Databeperkings	n.v.t.		
Tipe aanwyser	Uitkomst	Tipe berekening	n.v.t.
Verslagdoeningsiklus	Einde van strategiese plan se tydperk (2020)	Nuwe aanwyser	Ja

Verlangde prestasie	JPP-teiken behaal.
Risiko en versagting van risiko (dienslewering)	<p>Risiko:</p> <ul style="list-style-type: none"> • Dienste gelewer bereik nie diegene wat die kwesbaarste is/in die grootste nood verkeer nie. • Dienste gelewer voldoen nie aan DMO en klante se behoeftes ten opsigte van gehalte nie. <p>Versagting:</p> <ul style="list-style-type: none"> • Profielsamestellings en evaluerings word op 'n deurlopende basis uitgevoer en diensleweringteikens word ooreenkomstig die OSW' se befondsingsiklus sowel as beplanning verwant aan eie-dienste aangepas. • Gereelde nakomingsmonitering en onttrekking van befonding aan daardie OSW's wat in gebreke bly.
Verantwoordelikheid vir aanwyser	Hoofdirekteur: Gemeenskap- en vennootskapontwikkeling

Subprogram 5.3 Institusionele kapasiteitsbou en ondersteuning vir OSW's

Prestasie-aanwyser vir strategiese doelwit	Getal OSW's wat dienste vir kapasiteitsversterking en ondersteuning ontvang	A5.3-1
Kort omskrywing	<p>Die aantal OSW's wat die volgende dienste ontvang:</p> <ul style="list-style-type: none"> – Hulp met registrasie; – Ondersteunende opleiding in bestuursbeheer; – Kapasiteitsbou ooreenkomstig die raamwerk vir kapasiteitsbou. 	
Doel/belang	Kapasiteitsontwikkeling vir geïdentifiseerde OSW's en hulpbehoewende organisasies in die burgerlike samelewing	
Bron/dataversameling	<p>Behoorlik gemagtigde verslae van die gevalideerde data oor getal OSW's wat in die loop van die verslagdoeningstydperk:</p> <ul style="list-style-type: none"> –met registrasie gehelp is; –gekapasiteer is in ooreestemming met die raamwerk vir kapasiteitsbou; –in voor- en na-evaluering aangetoon het dat hul kennis verbeter het nadat hulle ondersteunende opleiding in bestuurtoesig deurloop het 	
Berekeningsmetode	Tel die bekragtigde totale vir die jaar.	
Databeperkings	n.v.t.	
Tipe aanwyser	Uitset	Tipe berekening Nie-akkumulatief
Verslagdoeningsiklus	Jaarliks	Nuwe aanwyser Nee
Verlangde prestasie	JPP-teiken behaal.	
Risiko en versagting	n.v.t.	

van risiko (dienslewering)	
Verantwoordelikheid vir aanwyser	Direkteur: Vennootskapontwikkeling, streeksdirekteure

Sektorprestasi-aanwyser	Getal OSW's gekapasiteer in ooreenstemming met die riglyn vir kapasiteitsbou	A5.3-2
Kort omskrywing	Hierdie aanwyser tel die aantal befondsde OSW's wat gedurende die kwartaal gekapasiteer is. Gekapasiteer verwys na doelbewuste, gekoördineerde en missiegedrewe pogings wat daarop afgestem is om die bestuur en bestuursbeheer van organisasies sonder h winsoogmerk te versterk ten einde hul prestasie en impak te verbeter.	
Doel/belang	Hierdie diens sal befondsde OSW's help om die statutêre (verslagdoeningsvereistes) en DMO-programvereistes (d.w.s. befonding en finansies, dienslewering en nakomingsverslagdoening) te verstaan ten einde aan die nasionale voorskrifte en OBO-vereistes te voldoen.	
Bron/dataversameling	Behoorlik gemagtigde bywoningsregisters wat programme se datums en die name van diegene wat die program bygewoon het en dié van die opleier insluit.	
Berekeningsmetode	Tel die getal befondsde OSW's verteenwoordig deur aanwesiges wat die kapasiteitsbouwerkessies bygewoon het wat gedurende die verslagdoeningstydperk ten einde geloop het.	
Databeperkings	Hierdie aanwyser tel nie die aantal aanwesiges per OSW nie en meet nie die gepastheid van die aanwesiges nie.	
Tipe aanwyser	Uitset	Tipe berekening Akkumulatief
Verslagdoeningsiklus	Kwartaalliks	Nuwe aanwyser Nee
Verlangde prestasie	JPP-teiken behaal.	
Risiko en versagting van risiko (dienslewering)	Risiko: Streke se kapasiteit om die werk te doen Versagting: Programbestuurder vergader kwartaalliks met CDP-toesighouers in streke om uitdagings te identifiseer en daarvan werk te maak.	
Verantwoordelikheid vir aanwyser	Streeksdirekteure	

Provinsiale prestasi-aanwyser	Getal OSW's met registrasie gehelp	A5.3-3
Kort omskrywing	Hierdie aanwyser tel die aantal organisasies aan wie hulp voorsien is ten einde hulle in staat te stel om as OSW's by die nasionale DMO te registreer. Hierdie diens word gekoördineer deur die provinsiale instapsentrum by die	

	plaaslike kantoor in Kaapstad. Sommige aansoeke word na Nasionaal aangestuur en opgevolg; ander organisasies word gehelp om regstreeks by die nasionale DMO aansoek te doen.		
Doel/belang	Om organisasies in die burgerlike samelewing binne die provinsie te help om hul bestuursbeheervermoëns te versterk.		
Bron/dataversameling	Die provinsiale instapsentrum hou 'n register per hand by van organisasies wat met OSW-registrasie gehelp is.		
Berekeningsmetode	Tel getal organisasies wat gedurende die verslagdoeningstydperk gehelp is.		
Databeperkings	OSW's wat deur plaaslike en streekskantore bygestaan is, word nie getel nie.		
Tipe aanwyser	Uitset	Tipe berekening	Akkumulatief
Verslagdoeningsiklus	Kwartaalliks	Nuwe aanwyser	Nee
Verlangde prestasie	JPP-teiken behaal.		
Risiko en versagting van risiko (dienslewering)	<p>Risiko: Organisasies wat hul eie aansoeke indien, ontvang nie al die tersaaklike inligting vir nakoming van die Wet op OSW's nie.</p> <p>Versagting: Verkry gereeld 'n bygewerkte nasionale register van nuwe aansoeke ten einde ondersteuning te verskaf.</p>		
Verantwoordelikheid vir aanwyser	Direkteur: Vennootskapsontwikkeling		

Provinsiale prestasie-aanwyser	Getal OSW's wat in voor- en na-evaluering aangetoon het dat hul kennis verbeter het nadat hulle ondersteunende opleiding in bestuurstoelig deurloop het.	A5.3-4
Kort omskrywing	<p>Hierdie aanwyser tel die aantal befondsde OSW's wat in gevaar verkeer en deur programme geïdentifiseer is, en die bestuur en personeel van daardie OSW's deurloop bestuursbeheeropleiding wat deur programkantore aangebied word ten einde hul vaardighede en bestuursvermoë te verhoog.</p> <p>Hierdie is dieselfde organisasies wat vir die mentorskapprogram geteiken word.</p>	
Doel/belang	Versterk die vaardighede, bevoegdhede en bestuursvermoëns van die bestuur en personeel van OSW's ten einde tot verbeterde organisatoriese funksionering by te dra.	
Bron/dataversameling	<p>– Opleidingsintervensies se bywoningsregisters wat die aanwesiges se name en ID-nommers, OSW's se name en registrasienommers en programdatums insluit.</p> <p>– Samevattende opleidingsevaluering wat deur opleier onderteken is tesame met afskrifte van opleidings-evalueringverslae wat deur aanwesiges onderteken is.</p>	
Berekeningsmetode	Tel die getal OSW's (verteenvoerdig deur aanwesiges) wat in voor- en na-evaluering aangetoon het dat hul kennis verbeter het nadat hulle opleiding deurloop het.	

Databeperkings	Die aantal aanwesiges per OSW word nie getel nie en die geskiktheid van die aanwesiges word nie gemeet nie.		
Tipe aanwyser	Uitset	Tipe berekening	Nie-akkumulatief
Verslagdoeningsiklus	Jaarliks	Nuwe aanwyser	Nee
Verlangde prestasie	JPP-teiken behaal.		
Risiko en versagting van risiko (dienslewering)	<p>Risiko: OSW's stuur nie altyd geskikte mense (bv. lede van die direksie) vir opleidingskursusse nie.</p> <p>Versagting: Werk saam met die programkantore en die geïdentifiseerde OSW's om seker te maak dat hulle geskikte mense vir die opleidingskursusse stuur, en kontroleer via na-opleidingevaluering of daar aan hulle behoeftes voldoen is.</p>		
Verantwoordelikheid vir aanwyser	Direkteur: Vennootskapsontwikkeling		

Provinsiale prestasie-aanwyser	Getal OSW's in gevaar wat mentorskapprogramme deurloop het wie se kennis, stelsels en vermoëns verbeter het		A5.3-5
Kort omskrywing	<p>Hierdie aanwyser tel die aantal befondsde OSW's wat in gevaar verkeer soos deur programme geïdentifiseer. Die program bied dan in die loop van die jaar holistiese mentorskappe en afrigting in 'n program op die perseel aan (vyf besoeke) vir die raadslede en personeel ten einde hul bevoegdheids- en bestuursvaardighede te verhoog.</p> <p>Hierdie is dieselfde organisasies wat vir opleiding in bestuursbeheer geteiken word.</p>		
Doel/belang	Versterk die vaardighede, bevoegdheids- en bestuursvermoëns van die klient-OSW se bestuur en personeel ten einde die DMO se poel van gehaltdiensverskaffers te vergroot.		
Bron/dataversameling	Behoorlik gemagtigde register van op-perseel-besoek en 'n verslag oor alle mentorskapbesoeke op die perseel en by die voltooiing van die program.		
Berekeningsmetode	Tel die getal organisasies waar mentorskapprogramme gedurende die verslagdoeningstydperk op die perseel voltooi is.		
Databeperkings	Geen		
Tipe aanwyser	Uitset	Tipe berekening	Nie-akkumulatief
Verslagdoeningsiklus	Jaarliks	Nuwe aanwyser	Nee
Verlangde prestasie	JPP-teiken behaal.		
Risiko en versagting van risiko (dienslewering)	<p>Risiko: Organisasies voel dalk dat hulle nie mentorskapondersteuning nodig het nie.</p> <p>Versagting: Geïdentifiseerde organisasies moet ingelig word oor die rede waarom hulle gekies is en die voordele wat aan mentorskapprogramme verbonde is.</p>		

Verantwoordelikheid vir aanwyser	Direkteur: Vennootskapsontwikkeling
---	-------------------------------------

Subprogram 5.4 Armoedeverligting en volhoubare lewensmiddele

Prestasie-aanwyser vir strategiese doelwit	Getal individue wat voedselsekureiteit-intervensies ontvang	A5.4-1A	
Kort omskrywing	Hierdie aanwyser hou verband met die aantal kwalifiserende begunstigdes wat maaltye ontvang by departementeel befondsde voedingsentrums wat deur OSW's bestuur word.		
Doel/belang	Bevordering van armoedeverligting deur voedingsondersteuning te verskaf vir die kwesbaarste mense in die provinsie		
Bron/dataversameling	Behoorlik gemagtigde verslae oor die gevalideerde data rakende die aantal kwalifiserende begunstigdes wat gedurende die verslagdoeningstydperk maaltye ontvang by departementeelbefondsde voedingspersele.		
Berekeningsmetode	Tel die bekragtigde totale vir die jaar.		
Databeperkings	n.v.t.		
Tipe aanwyser	Uitset	Tipe berekening	Nie-akkumulatief
Verslagdoeningsiklus	Jaarliks	Nuwe aanwyser	Nee
Verlangde prestasie	JPP-teiken behaal.		
Risiko en versagting van risiko (dienslewering)	n.v.t.		
Verantwoordelikheid vir aanwyser	Direkteur: Gemeenskapsontwikkeling		

Prestasie-aanwyser vir strategiese doelwit	Getal UOWP-werksgeleenthede geskep.	A5.4-1B	
Kort omskrywing	Jongmense word van 6-12-maande-kontrakte voorsien wat aan hulle besoldiging, werkservaring by MOD-sentrums en OSW's en leergeleenthede bied.		
Doel/belang	Bevordering van maatskaplike inklusie en armoedeverligting deur UOWP-geleenthede vir die kwesbaarste mense in die provinsie te fasiliteer.		
Bron/dataversameling	Behoorlik gemagtigde verslae oor die gevalideerde data rakende die aantal UOWP-werksgeleenthede wat gedurende die verslagdoeningstydperk geskep is.		
Berekeningsmetode	Tel die bekragtigde totale vir die jaar.		

Databeperkings	n.v.t.		
Tipe aanwyser	Uitset	Tipe berekening	n.v.t.
Verslagdoeningsiklus	Kwartaalliks	Nuwe aanwyser	Nee
Verlangde prestasie	JPP-teiken behaal.		
Risiko en versagting van risiko (dienslewering)	n.v.t.		
Verantwoordelikheid vir aanwyser	Direkteur: Gemeenskapsontwikkeling		

Provinsiale prestasie-aanwyser	Getal kwalifiserende begunstigdes wat maaltye by departementeelbefondsde voedingsentrums ontvang		A5.4-2
Kort omskrywing	Hierdie aanwyser tel die aantal kwalifiserende begunstigdes wat maaltye ontvang by departementeelbefondsde voedingsentrums wat deur OSW's bestuur word.		
Doel/belang	Om maatskaplike inklusie en armoedeverligting te bevorder deur tydelike geteikende voeding vir die kwesbaarste mense te verskaf sowel as deur dit vir hulle moontlik te maak om toegang tot gepaste regeringsdienste te verkry.		
Bron/dataversameling	Behoorlik gemagtigde registers van mense (name, vanne, ID-nommers) wat by hierdie voedingspersele toegang tot maaltye verkry wat deur die verantwoordelike persoon onderteken is en deur afskrifte van verwysingsvorme (vanaf DvG, SASSA en DMO) gerugsteun word.		
Berekeningsmetode	Tel aan die einde van die verslagdoeningstydperk (kwartaal) die getal kwalifiserende begunstigdes wat maaltye by departementeelbefondsde voedingsentrums ontvang het. Jaarlikse syfer is die gemiddel van vier kwartale.		
Databeperkings	Geen.		
Tipe aanwyser	Uitset	Tipe berekening	Nie-akkumulatief
Verslagdoeningsiklus	Kwartaalliks	Nuwe aanwyser	Nee
Verlangde prestasie	JPP-teiken behaal.		
Risiko en versagting van risiko (dienslewering)	<p>Risiko: Toeganklikheid van voedingspersele vir kwalifiserende begunstigdes</p> <p>Versagting: Ontwikkel 'n omvattende plan wat werk maak van struikelblokke tot toeganklikheid vir kwalifiserende begunstigdes en hou 'n werksessie om hierdie plan met diensverskaffers deur te werk.</p>		
Verantwoordelikheid vir aanwyser	Direkteur: Gemeenskapsontwikkeling		

Provinsiale prestasie-aanwyser	Getal persone wat by UOWP-werksgeleenthede baat		A5.4-3
Kort omskrywing	Hierdie aanwyser tel die aantal mense wat by 6-12-maande-kontrakte baat wat aan hulle besoldiging, werkservaring by OSW's en leergeleenthede bied.		
Doel/belang	Om vir mense werksgeleenthede te skep wat hulle van werk- en lewensvaardighede bied met die oog daarop om armoede te verlaag.		
Bron/dataversameling	Behoorlik gemagtigde registers van mense wat in diens geneem is met insluiting van hul name, ID-nommers en werksplekke en bevestiging dat hulle steeds aan die einde van die verslagdoeningstydperk deelneem. Die diensverskaffer hou oorspronklike kontrakte, salarisstrokie en bywoningsregisters vir werk- en opleidingsprogramme.		
Berekeningsmetode	Tel die getal mense wat aan die einde van elke kwartaal deelneem. Jaarlikse syfer is die hoogste kwartaal.		
Databeperkings	Geen.		
Tipe aanwyser	Uitset	Tipe berekening	Nie-akkumulatief
Verslagdoeningsiklus	Kwartaalliks	Nuwe aanwyser	Nee
Verlangde prestasie	JPP-teiken behaal.		
Risiko en versagting van risiko (dienslewering)	<p>Risiko: Probleme met die keuring en behoud van geskikte kandidate (besoldiging is laag).</p> <p>Versagting: Teiken gepaste begunstigdes (die armste van die armes) ooreenkomstig UOWP-vereistes.</p>		
Verantwoordelikheid vir aanwyser	Direkteur: Gemeenskapontwikkeling, Direkteur: VKO- en gedeeltelike sorg		

Subprogram 5.6 Jeugontwikkeling

Prestasie-aanwyser vir strategiese doelwit	Getal jeugdige wat toegang tot maatskaplike-ontwikkelingsprogramme verkry		A5.6-1
Kort omskrywing	Hierdie aanwyser weerspieël die totale aantal jeugdige (14-35 jaar oud) aan wie die volgende dienste verskaf is: – Departementeelbefondsde vaardigheidsontwikkelingsprogramme; – Gekoppel aan werk- en ander vaardigheidontwikkelingsgeleenthede.		
Doel/belang	Toegang tot gepaste maatskaplike-ontwikkelingsdienste vir die jeug.		
Bron/dataversameling	Behoorlik gemagtigde verslae oor die gevalideerde: - Getal jeugdige wat aan departementeelbefondsde vaardigheidontwikkelingsprogramme deelneem; - Getal jeugdige wat aan werksgeleenthede en ander vaardigheidontwikkelingsgeleenthede gekoppel is.		

Berekeningsmetode	Tel die bekragtigde totale vir die jaar.		
Databeperkings	n.v.t.		
Tipe aanwyser	Uitset	Tipe berekening	Nie-akkumulatief
Verslagdoeningsiklus	Jaarliks	Nuwe aanwyser	Nee
Verlangde prestasie	JPP-teiken behaal.		
Risiko en versagting van risiko (dienslewering)	n.v.t.		
Verantwoordelikheid vir aanwyser	Direkteur: Gemeenskapsontwikkeling, streeksdirekteure		

Sektorprestasie-aanwyser	Getal jeugdiges wat aan vaardigheidsontwikkelingsprogramme deelneem	A5.6-2	
Kort omskrywing	Hierdie aanwyser tel die aantal jeugdiges (14-35 jaar oud) wat gedurende die kwartaal vaardigheidontwikkelingsprogramme voltooi het. Dit sluit lewensvaardighede, persoonlike vaardighede, maatskaplike vaardighede en werksvaardigheidsessies in wat deur befondsde OSW's verskaf is.		
Doel/belang	Jeugdige wat toegang verkry tot 'n reeks maatskaplike ontwikkelingsdienste ten einde 'n positiewe leefstyl en verantwoordelike burgerskap te bevorder.		
Bron/dataversameling	Behoorlik gemagtigde registers van jeugdige wat gedurende die verslagdoeningstydperk jeugontwikkelingsprogramme bygewoon het (insluitend name, vanne, ID-nommers of geboortedatums, begin- en einddatums en 'n aanduiding van diegene wat programme voltooi het).		
Berekeningsmetode	Tel die getal jeugdige (14-35 jaar oud) wat opleiding voltooi.		
Databeperkings	Moet begunstigdes slegs een keer in tydperk tel, selfs al voltooi hul meer as een program.		
Tipe aanwyser	Uitset	Tipe berekening	Akkumulatief
Verslagdoeningsiklus	Kwartaalliks	Nuwe aanwyser	Nee
Verlangde prestasie	JPP-teiken behaal.		
Risiko en versagting van risiko (dienslewering)	<p>Risiko: Die vaardigheidontwikkelingsprogramme stem nie ooreen met die provinsie se jeugontwikkelingstrategie nie.</p> <p>Versagting: Lei diensverskaffers op in onderrigbeleid en monitor prestasie en voldoening deurlopend.</p>		
Verantwoordelikheid vir aanwyser	Direkteur: Gemeenskapsontwikkeling		

Provinsiale prestasie-aanwyser	Getal jeugdiges wat aan werksgeleenthede en ander vaardigheidontwikkelingsgeleenthede vanuit eie dienste gekoppel is			A5.6-3
Kort omskrywing	Hierdie aanwyser tel alle jeugdige (14-35 jaar) wat op die jeugdatabasis vasgelê is en wie in poste, internskappe en/of geleenthede vir verdere ontwikkeling geplaas is.			
Doel/belang	Om jeugdige wat nie skool bywoon nie van geleenthede te voorsien om toegang te verkry tot 'n reeks maatskaplike ontwikkelingsdienste ten einde 'n positiewe leefstyl en verantwoordelike burgerskap te bevorder.			
Bron/dataversameling	Behoorlik gemagtigde registers van jeugdige wat aan ontwikkelingsgeleenthede gekoppel is waarby die jeugdige se naam, van en ID-nommer (of geboortedatum) ingesluit is sowel as die geleentheid waarmee hy/sy verbind is en datum waarop die diens gelewer is.			
Berekeningsmetode	Tel die getal jeugdige (14-35 jaar) wat gedurende die verslagdoeningstydperk aan geleenthede gekoppel is.			
Databeperkings	Moet slegs die aantal jeugdige tel, nie die aantal geleenthede nie.			
Tipe aanwyser	Uitset	Tipe berekening	Akkumulatief	
Verslagdoeningsiklus	Kwartaalliks	Nuwe aanwyser	Nee	
Verlangde prestasie	JPP-teiken behaal.			
Risiko en versagting van risiko (dienslewering)	<p>Risiko: Gebrek aan kapasiteit van CDP-koördineerders om dienste ooreenkomstig vraag te voorsien.</p> <p>Versagting: Beplan programme en voeg hulpbronne na gelang van behoefte by.</p>			
Verantwoordelikheid vir aanwyser	Streeksdirekteure			

Provinsiale prestasie-aanwyser	Getal operasionele Jeugkafees			A5.6-4
Kort omskrywing	Aantal Jeugkafees wat in strategiese areas geopen is ter uitbreiding van dienste, geleenthede en ondersteuning aan jongmense regdeur die provinsie.			
Doel/belang	Jeugkafees sal as 'n fokuspunt gebruik word vir die holistiese ontwikkeling van jongmense om te sorg dat hulle emplojeerbaar, positief en gesond is en voorbereid is op die volwasse lewe.			
Bron/dataversameling	Behoorlik gemagtigde vorderingsverslae wat die aantal jeugdige insluit wat gedurende die verslagdoeningstydperk by die Jeugkafees geregistreer en aan aktiwiteite deelgeneem het.			
Berekeningsmetode	Tel die getal Jeugkafees wat aan die einde van die verslagdoeningstydperk operasioneel is.			

Databeperkings	Geen		
Tipe aanwyser	Uitset	Tipe berekening	Nie-akkumulatief
Verlagdoeningsiklus	Kwartaalliks	Nuwe aanwyser	Nee
Verlangde prestasie	JPP-teiken behaal.		
Risiko en versagting van risiko (dienslewering)	Risiko: Lae bywoning weens onstabiele gemeenskappe Versagting: Opleiding en bewusmaking om bywoning h hupstoot te gee en monitering van vordering.		
Verantwoordelikheid vir aanwyser	Direkteur: Gemeenskapsontwikkeling		

Subprogram 5.8 Bevordering van bevolkingsbeleid

Prestasie-aanwyser vir strategiese doelwit	Getal bevolkingsnavorsingsprojekte en demografiese profiele voltooi		A5.8-1
Kort omskrywing	Doen verslag oor die totale aantal bevolkingsnavorsingsprojekte en demografiese profiele wat voltooi is.		
Doel/belang	Om bevolkingsnavorsing, bevolkingsvoorspraak, bevolkingskapasiteitsbou ten opsigte van demografiese dinamika en bevolkingstendense te fasiliteer, uit te voer en te bestuur en om die implementering van beleid in die provinsie te moniteer en te evalueer.		
Bron/dataversameling	Behoorlik gemagtigde verslae oor die gevalideerde aantal bevolkingsnavorsingsprojekte en demografiese profiele wat voltooi is.		
Berekeningsmetode	Tel die bekragtigde totale vir die jaar.		
Databeperkings	Geen		
Tipe aanwyser	Uitset	Tipe berekening	Nie-akkumulatief
Verlagdoeningsiklus	Jaarliks	Nuwe aanwyser	Nee
Verlangde prestasie	JPP-teiken behaal.		
Risiko en versagting van risiko (dienslewering)	Risiko: Besikbaarheid van en toegang tot demografiese data Versagting: Werk aan verhoudinge met belanghebbers ten einde toegang tot data te bevorder.		
Verantwoordelikheid vir aanwyser	Direkteur: Navorsing, bevolking en kennisbestuur		

Sektorprestasie-aanwyser	Getal bevolkingsnavorsingsprojekte voltooi	A5.8-2
---------------------------------	---	---------------

Kort omskrywing	Hierdie aanwyser tel die aantal bevolkingsnavorsingsprojekte wat afgehandel is.		
Doel/belang	Om begrip van sosiodemografiese dinamika en bevolkingstendense te bevorder ten einde bewysgebaseerde beplanning te verbeter.		
Bron/dataversameling	Behoorlik gemagtigde lys van projekte se afsluitingsverslae wat deur die direkteur: navorsing, bevolking en kennisbestuur gedurende die oorsigtydperk onderteken is. Die afgehandelde bevolkingsnavorsingsverslae word by die afsluitingsverslag aangeheg en op die projeklêer gehou.		
Berekeningsmetode	Tel die totale getal bevolkingsnavorsingsprojekte wat gedurende die oorsigtydperk deur die subdirektoraat: bevolking afgehandel is.		
Databeperkings	Geen		
Tipe aanwyser	Uitset	Tipe berekening	Nie-akkumulatief
Verlagdoeningsiklus	Jaarliks	Nuwe aanwyser	Nee
Verlangde prestasie	JPP-teiken behaal.		
Risiko en versagting van risiko (dienslewering)	<p>Risiko: Besikbaarheid van en toegang tot demografiese data</p> <p>Versagting: Werk aan verhoudinge met belanghebbers ten einde toegang tot data te bevorder.</p>		
Verantwoordelikheid vir aanwyser	Direkteur: Navorsing, bevolking en kennisbestuur		

Sektorprestasie-aanwyser	Getal demografiese profiele afgehandel	A5.8-3
Kort omskrywing	Hierdie verwys na die aantal projekte wat afgehandel is om die bevolking- en ontwikkelingsituasie in 'n spesifieke lokaliteit (area) te ontleed met besonderhede oor die demografiese, maatskaplike en ekonomiese status van die mense in daardie lokaliteit/area.	
Doel/belang	Belanghebbers het toegang tot en maak gebruik van gehalte- en tersaaklike bevolkingsdata vir beplanning en programontwikkeling.	
Bron/dataversameling	Behoorlik gemagtigde lys van demografiese profiele wat afgehandel en deur die direkteur: navorsing, bevolking en kennisbestuur afgeteken is. Die projeklêer bevat 'n verslag wat deur die direkteur: navorsing, bevolking en kennisbestuur onderteken is waarin gesertifiseer word dat die profiel afgehandel is en waar toegang daartoe verkry kan word.	
Berekeningsmetode	Tel die totale getal demografiese profiele wat gedurende die oorsigtydperk deur die subdirektoraat: bevolking afgehandel en aanvaar is.	
Databeperkings	Geen	

Tipe aanwyser	Uitset	Tipe berekening	Nie-akkumulatief
Verlagdoeningsiklus	Jaarliks	Nuwe aanwyser	Nee
Verlangde prestasie	JPP-teiken behaal.		
Risiko en versagting van risiko (dienslewering)	<p>Risiko: Besikbaarheid van en toegang tot demografiese data</p> <p>Versagting: Werk aan verhoudinge met belanghebbers ten einde toegang tot data te bevorder.</p>		
Verantwoordelikheid vir aanwyser	Direkteur: Navorsing, bevolking en kennisbestuur		

BYLAE C: LYS VAN KONTAKTE

Ministerie van Maatskaplike Ontwikkeling

Kantoor van die Minister		Tel. nr.	e-posadres
Provinsiale Minister	Adv. A Fritz Privaatsak X9112 Kaapstad 8000	021 483 5208	Alexandra.Abrahams@westerncape.gov.za
Privaatsekretaresse:	Me. A Abrahams	021 483 5208	Alexandra.Abrahams@westerncape.gov.za
Hoof van Ministerie	Mnr. D Abrahams	021 483 6400	David.Abrahams@westerncape.gov.za
Media- skakelbeampte	Mnr. S Ngobese	021 483 9217	Sihle.Ngobese@westerncape.gov.za

DMO: Hoofkantoor		Tel. nr.	e-posadres
Departements- hoof	Dr. R Macdonald Privaatsak X9112 Kaapstad 8000	021 483 3083	Robert.Macdonald@westerncape.gov.za
Direkteur: Operasionele bestuurs- ondersteuning	Me. A van Reenen	021 483 9392	Annemie.vanReenen@westerncape.gov.za
Hoofdirekteur: Dienslewering- bestuur en koördinerings	Vakant		
Hoofdirekteur: Sakebeplanning en -strategie	Me. M Johnson	021 483 3781	Marion.Johnson@westerncape.gov.za
Hoofdirekteur: Maatskaplike welsyn	Mnr. C Jordan	021 483 2197	Charles.Jordan@westerncape.gov.za
Hoofdirekteur: Finansiële	Mnr. J Smith	021 483 8678	Juan.Smith@westerncape.gov.za

DMO: Hoofkantoor		Tel. nr.	e-posadres
bestuur (hoof- finansiële beampte)			
Hoofdirekteur: Gemeenskap- en Vennootskap- ontwikkeling	Mnr. M Hewu	021 483 4765	Mzwandile.Hewu@westerncape.gov.za
Direkteur: Navorsing, bevolking en kennis- bestuur	Mnr. G Miller	021 483 4595	Gavin.Miller@westerncape.gov.za
Direkteur: Kinders en gesinne (waarnemend)	Me. N Nabela	021 483 4016	Nomfundo.Nabela@westerncape.gov.za
Direkteur: Sake- beplanning en beleid- ooreenstemming	Me. T Hamdulay	021 483 4829	Tughfa.Hamdulay@westerncape.gov.za
Direkteur: VKO en gedeeltelike sorg	Me. J Kruger	021 483 4556	Julinda.Kruger@westerncape.gov.za
Direkteur: Fasiliteite- bestuur en gehalte- monitering	Me. L Goosen	021 987 1038	Leana.Goosen@westerncape.gov.za
Direkteur: Finansies	Mnr. D Holley	021 483 4276	Denver.Holley@ westerncape.gov.za
Direkteur: Vennootskap- ontwikkeling	Me. D Dreyer	021 483 3924	Deborah.Dreyer@westerncape.gov.za
Direkteur: Spesiale programme	Mnr. D Cowley	021 483 4236	Denzil.Cowley@westerncape.gov.za

DMO: Hoofkantoor		Tel. nr.	e-posadres
Direkteur: Maatskaplike- misdaad- voorkoming	Mnr. M Gaba	021 483 8904	Mzukisi.Gaba@westerncape.gov.za
Direkteur: Gemeenskap- ontwikkeling (waarnemend)	Mnr. L Arnolds	021 483 8227	Lionel.Arnolds@westerncape.gov.za
Direkteur: Voorsiening- kanaal- bestuur	Me. P Mabhokwana	021 483 8438	Patience.Mabhokwana@westerncape.gov.za

Streekkantoorbestuurders		Tel. nr.	e-posadres
Metro-Oos	Me. M Harris	021 001 2145	Martha.Harris@westerncape.gov.za
Metro-Suid	Mnr. Q Arendse	021 763 6206	Quinton.Arendse@westerncape.gov.za
Metro-Noord	Me. S Abrahams	021 483 7673	Soraya.Abrahams@westerncape.gov.za
Eden-Karoo	Me. M Hendricks	081 484 6794	Marie.Hendricks@westerncape.gov.za
Weskus	Dr. L Rossouw	022 713 2272	Lynette.Rossouw@westerncape.gov.za
Wynlande- Overberg	Me. R van Deventer	023 348 5300	Rina.VanDeventer@westerncape.gov.za

Fasiliteitsbestuurders		Tel. nr.	e-posadres
De Novo-rehabilitasie-sentrum	Me. C Fledermaus	021 988 1138	Charmaine.Fledermaus@westerncape.gov.za
Bonnytoun-kinder-en-jeugsorgsentrum	Me. M Jonkerman	021 986 9100	Marshionette.Jonkerman@westerncape.gov.za
Lindelani-plek-van-veiligheid	Mnr. D Muller	021 865 2634	Dawid.Muller@westerncape.gov.za
Outeniekwa-tehuis	Mnr. M Pike	044 803 7500	Mongezi.Pike@westerncape.gov.za
Tenderten-plek-van-veiligheid (waarnemend)	Mnr. M Tolobisa	021 761 2554	Mlungisi.Tolobisa@westerncape.gov.za
Vredelus-tehuis	Me. B Booysen	021 931 0234	Barbara.Booyesen@westerncape.gov.za

BYLAE D: AKRONIEME

B-BSEB	Breë basis swart ekonomiese bemagtiging
BGV	Beroepsgesondheid en -veiligheid
BSD	Beroepspesifieke dispensasie
C-BBP	C-batebestuursplan
CDP	Gemeenskapsontwikkelingspraktisyn
DEOT	Departement van Ekonomiese Ontwikkeling en Toerisme
DKSS	Departement van Kultuursake en Sport
DLA	Diensleweringareas
DMO	Departement van Maatskaplike Ontwikkeling
DPME	Departement van Prestasiemonitering en -evaluering
DSDA	Departement van die Staatsdiens en Administrasie
DvdP	Departement van die Premier
DvG	Departement van Gesondheid
DVO	Diensvlakooreenkoms
DVOW	Departement van Vervoer en Openbare Werke
FAS	Fetale alkoholsindroom
FBOV	Finansiële bestuursoorsig en vooruitskouing
FBVP	Plan ter verbetering van finansiële bestuur
FOE	Forensiese ondersoekteenheid
G-BBP	Gebruikerbatebestuursplan
GDLM	Geïntegreerde diensleweringmodel
GGTV	Gemeenskapsgebaseerde tuisversorging
GIAMA	Bestuur van onroerende staatsbates
GIS	Geografiese inligtingstelsel
GOP	Geïntegreerde ontwikkelingsplan
HAB	Handleiding vir aanwyserbeskrywings
HFB	Hoof- finansiële beampte
ID	Identiteitsdokument
IKB	Institusionele kapasiteitsbou
IKT	Inligting- en kommunikasietegnologie
JPP	Jaarlikse prestasieplan
JV	Jaarverslag
KJSS	Kinder-en-jeugsorgsentrum
KJSW	Kinder-en-jeugsorgwerker
KMMO	Klein, mikro- en mediumondernemings
LOGIS	Logistieke inligtingstelsel
LUR	Lid van Uitvoerende Raad
M&E	Monitering en evaluering

MH	Mensehulpbronne
MIV	Mens-immuungebrekvirus
MNL	Maatskaplike noodleniging
MOD-program	'n Program wat deur 'n sentrum vir massadeelname, geleentheid en toegang, ontwikkeling en groei aangebied word
MPAT	Instrument om bestuursprestasie te evalueer
MTSR	Mediumtermyn strategiese raamwerk
MTUK	Mediumtermyn-uitgawekomitee
MTUR	Mediumtermyn-uitgaweraamwerk
MVO	Memorandum van ooreenkoms
MVV	Memorandum van verstandhouding
NEETS	Jongmense wat nie werk het nie en ook nie onderwys of opleiding deurloop het nie
NOP	Nasionale ontwikkelingsplan
NRO	Nieregeringsorganisasie
NSS	Naskoolsorg
NTPSRMF	Nasionale Tesourie se risikobestuursraamwerk vir die openbare sektor
NTR	Nasionale Tesourie se regulasies
OBO	Oordragbetalingooreenkoms
OG	Ouditeur-generaal
OGSA	Ouditeur-generaal Suid-Afrika
OO	Organisatoriese ontwerp
ORB	Ondernemingsrisikobestuur
OSW	Organisasie sonder winsbejag
PCM	Stelsel vir die bestuur van voorwaardelikevrylatingsgevalle
PERSAL	Personeelsalarisstelsel
PFMA	Wet op Openbare Finansiële Bestuur
PILIR	Prosedure rakende verlof weens onbevoegdheid en aftrede weens swak gesondheid
PJB	Premier se program vir die bevordering van die jeug
PJOS	Provinsiale strategie vir die ontwikkeling van die jeug
POI	Provinsiale opleidingsinstituut
PROR	Provinsiale ruimtelikeontwikkelingsraamwerk
PSO	Provinsiale strategiese oogmerk
PSP	Provinsiale strategiese plan
PT	Provinsiale Tesourie
PTI's	Provinsiale tesourie-instruksies
RB	Rekenpligtige beampte
RBS	Rekenpligte beamptes se stelsel
RWOPS	Vergoeding vir werk buite die staatsdiens

SACENDU	Suid-Afrikaanse gemeenskaps- epidemiologiese netwerk vir dwelmgebruik
SAPD	Suid-Afrikaanse Polisie
SARMD	Suid-Afrikaanse Raad vir Maatskapliedienste
SASSA WK	Suid-Afrikaanse Maatskaplike Sekuriteitsagentskap (Wes-Kaap)
SBD	Senior bestuursdienste
SBOV	Staatsbestuursorg en -vooruitskouing
SBP	Standaardbedryfsprosedure
SBP	Slagofferbemaatrigingsprogram
SDIMS	Inligtingbestuurstelsel vir maatskaplike ontwikkeling
SDIP	Dienleweringverbeteringsplan
Se-I	Sentrum vir Innovasie
SKD	Sentrum vir Korporatiewe Dienste
SKOOR	Staannde Komitee oor Openbare Rekeninge
SMV	Staatsmotorvervoer
StatsSA	Statistiek Suid-Afrika
UNODC	Verenigde Nasies se kantoor vir dwelms en misdaad
UOWP	Uitgebreide-openbare werkeprogram
USB	Universiteit Stellenbosch
VBD	Voorafbepaalde doelstelling
VIGS	Verworwe immunitetsgebreksindroom
VKB	Voorsieningskanaalbestuur
VKO	Vroeë kinderontwikkeling
VN	Verenigde Nasies
VTE	Voltydse ekwivalent
VvW	Vergoeding van werknemers
WGW	Werknemergesondheid en -welstand
WKOD	Wes-Kaapse Onderwysdepartement
WKR	Wes-Kaapse Regering
WKR	Wes-Kaapse Regering

BYLAE E: SEKTORAANWYSERS NIE DEUR WK DMO GERAPPORTEER NIE

Program 1 Administrasie

Sektorprestasie-aanwyser

Getal houers van beurse vir studies in maatskaplike werk wat gegradeer het
Getal houers van beurse vir studies in maatskaplike werk wat deur DMO in diens geneem is.
Getal UOWP-werksgeleenthede geskep.⁵⁰
Getal leerders in leerderskapprogramme

Program 2 Maatskaplikewelsynsdienste

Sektorprestasie-aanwyser

Getal residensiële fasiliteite vir ouer persone
Getal organisasies wat in maatskaplike- en gedragsveranderingsprogramme opgelei is.
Getal begunstigdes wat deur maatskaplike en gedragsveranderingsprogramme bereik is.
Getal begunstigdes wat psigososiale ondersteuningsdienste ontvang het.

Program 3 Kinders en Gesinne

Sektorprestasie-aanwyser

Getal wees- en kwesbare kinders wat psigososiale ondersteuningsdienste ontvang
Getal kinders wagtende op pleegsorgplasing
Getal ten volle geregistreerde VKO-sentrums
Getal ten volle geregistreerde VKO-programme
Getal voorwaardelik geregistreerde VKO-sentrums
Getal voorwaardelik geregistreerde VKO-programme
Getal kinders wat toegang tot geregistreerde VKO-programme verkry
Getal gesubsidieerde kinders wat toegang tot geregistreerde VKO-programme verkry
Getal VKO-praktisyns in geregistreerde VKO-programme
Getal kinder-en-jeugsorgsentrum
Getal kinders wat via die Isibindi-model toegang tot dienste verkry

Program 4 Herstellende Dienste

Sektorprestasie-aanwyser

Getal kinders wat weens 'n botsing met die gereg in beveiligde sorgsentrum hulle verhore afwag
Getal gevondse kinders in beveiligde sorgsentrum
Getal befondsde dienssentrum in die program slagofferbemaatiging
Getal slagoffers van mensehandel wat geïdentifiseer is
Getal slagoffers van mensehandel wat toegang tot maatskaplike dienste verkry het
Getal kinders 18 jaar en jonger wat deur programme ter voorkoming van middelmisbruik bereik is
Getal mense (19 jaar en ouer) wat deur programme ter voorkoming van middelmisbruik bereik is

⁵⁰ Hierdie sektoraanwyser word onder Program 5.4: Armoedeverligting en volhoubare bestaansmiddele gerapporteer

Program 5 Ontwikkeling en Navorsing

Sektorprestasie-aanwyser

Getal mense deur gemeenskapsmobiliseringsprogramme bereik
Getal befondsde OSW's
Getal inisiatiewe wat met die oog op die uitwissing van armoede ondersteun is
Getal mense wat baat by inisiatiewe wat op die uitwissing van armoede afgestem is
Getal huishoudings wat deur DMO se voedselsekuriteitprogramme toegang tot kos verkry
Getal persone wat deur DMO se (sentrumgebaseerde) voedingsprogramme toegang tot kos verkry
Getal huishoudings waarvan profiele saamgestel is
Getal gemeenskappe in 'n wyk waarvan profiele saamgestel is
Getal gemeenskapsgebaseerde planne ontwikkel
Getal jeugontwikkelingstrukture ondersteun
Getal jeugdige wat aan vaardigheidsontwikkelingsprogramme deelneem
Getal jeugdige wat aan jeugmobiliseringsprogramme deelneem
Getal vroue wat aan bemagtigingsprogramme deelneem
Getal sessies wat gehou is om die bevolking se kapasiteit te ontwikkel
Getal individue wat deelgeneem het aan sessies om die bevolking se kapasiteit te ontwikkel
Getal bevolkingsvoorspraak-, inligting-, opvoeding- en kommunikasie-aktiwiteite wat geïmplementeer is
Getal verslae wat voortgebring is om nakoming van die bevolkingsbeleid te monitor en te evalueer

BYLAE F: VENNOOTSKAP OOREENKOMSTE

- Memoranda van ooreenkoms (MvA's) aangegaan met vier distriksmunisipaliteite (Eden, Weskus, Kaapse Wynlande en Sentraal-Karoo) en plaaslike munisipaliteite (Bergrivier, Matzikama, Prins Albert en Knysna);
- Konsepimplementeringsplanne is vir ses van die munisipaliteite voltooi;
- MvV aangegaan met Stad Kaapstad ten opsigte van die lewering van maatskaplike dienste;
- DVO aangegaan met DvdP ten opsigte van SKD, IKT, MH, interne oudit, ondernemingrisikobestuur en forensiese dienste;
- DVO aangegaan met SASSA ten opsigte van kantoorakkommodasie, pleegsorgtoekennings, maatskaplikennoodlenigingstoekennings en inligtingbestuurstelsels;
- DVO aangegaan met departement van openbare werke en vervoer ten opsigte van akkommodasie en gebruikerbatebestuursplan sowel as staatsmotorvervoer;
- DVO aangegaan met departement van gemeenskapsveiligheid ten opsigte van misdadaadvoorkoming, sekuriteit en kwessies verwant aan gesondheid en veiligheid;
- MvV aangegaan met DvG ten opsigte van ouer persone, middelmisbruik en persone met gestremdhede;
- DVO aangegaan met Sea Harvest Corporation in die Wes-Kaap wat die privaatsektor se verbintenis tot die oorbrugging van maatskaplike euwels wat deur gemeenskappe ervaar word, bekragtig; en
- MvV aangegaan met Weskus-gemeenskapstigting ten opsigte van herprogrammering van ou en oorbodige rekenaars.