



**Wes-Kaapse
Regering**

Maatskaplike Ontwikkeling

Jaarlikse Prestasie Plan

2014/15

VRYWARING

Die Engelse weergawe van die Jaarlikse Prestasieplan word as die amptelike teks beskou. Die Departement kan nie aanspreeklik gehou word vir enige waninterpretasie wat in die vertalingsproses voorgekom het nie.

Hierdie Jaarlikse Prestasieplan is opgestel deur die Hoofdirekoraat Sakebeplanning en -strategie-, Departement van Maatskaplike Ontwikkeling.

Om bykomende kopieë van die dokument te verkry, tree asseblief in verbinding met:

Die Departementshoof
Departement van Maatskaplike Ontwikkeling
Privaatsak X9112
Kaapstad
8000
Suid-Afrika

Tel: +27-21-4835045

Faks: +27-21-4838802

PR14/2014

ISBN: 978-0-621-42432-4

Naam van Publikasie: Wes-Kaapse Provinsiale Regering, Departement van Maatskaplike Ontwikkeling: Jaarlikse Prestasieplan 2014/15.

TOLVRYE NOMMER: 0800 220 250 WEBWERF: <http://www.westerncape.gov.za>



Organisational Organogram

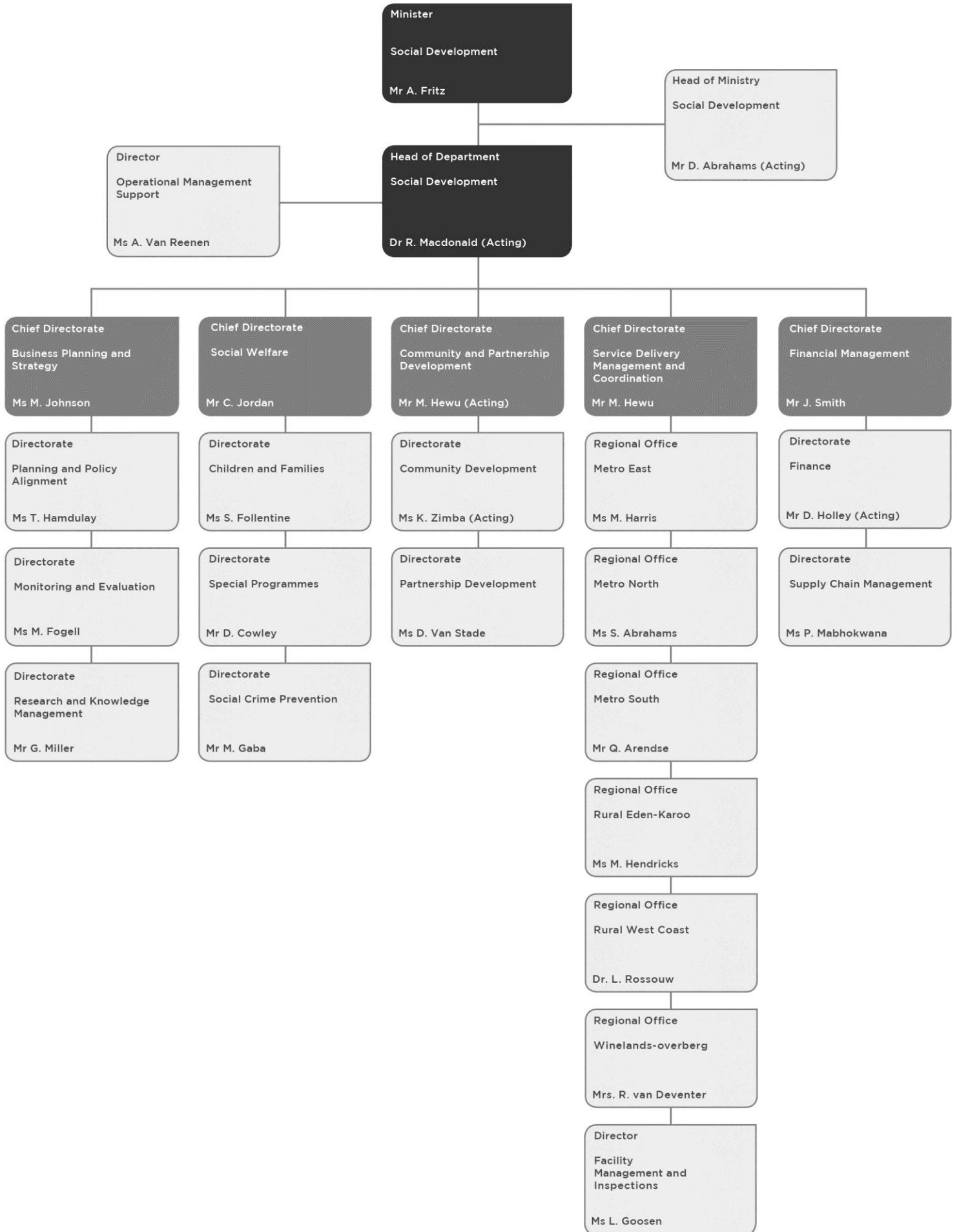

Wes-Kaapse Minister van Maatskaplike Ontwikkeling

Hierdie Jaarlikse Prestasieplan is gebou op provinsiale beleidsprioriteite en strategiese doelwitte, nasionale beleidsprioriteite, nasionale wetsvereistes en provinsiale wetsvereistes. Dit neem die nuutste sensusdata oor sosio-ekonomiese behoeftes en uitdagings in die Provinsie in ag.

Hierdie prioriteite oorvleuel steeds en moet kollektief gebruik word om 'n gemeenskaplike doel te ondersteun, eerder as om mee te ding vir implementering. Ons sal as 'n provinsie fokus op die mees relevante en dringendste aspekte in terme van die behoeftes en sosio-ekonomiese omstandighede van die mense wat in die Wes-Kaap woon.

Die Departement van Maatskaplike Ontwikkeling (DMO) het homself in lyn gebring met die algemene uitkomstes en doelwitte van die Nasionale Ontwikkelingsplan (NOP). Die NOP fokus op die verligting van armoede en ongelykheid en het 'n aantal gebiede vir intervensie gediagnoseer. Die doelwitte en algemene uitkomstes vir die NOP is deeglik in lyn met dié van Provinsiale Strategiese Doelwit (PSD) 8: d.w.s. *die verhoging van maatskaplike insluiting en die verligting van armoede*. Die NOP verwys in die besonder na verdeelde gemeenskappe en die behoefte aan *Maatskaplike Beskerming* (Hoofstuk 11), tesame met *Transformasie van die Gemeenskap en Vereniging van die Land* (Hoofstuk 15) en *Verbetering van Onderwys, Opleiding en Innovasie* (Hoofstuk 9).

PSD 8 vra ons om na al ons maatskaplike beleide te kyk terwyl ons die volgende vraag in gedagte hou: 'Is hierdie beleid die beste moontlike manier om volhoubare maatskaplike insluiting en die verligting van armoede vir die geteikende begunstigdes te bevorder?'

Hierdie doelwit dek die volgende prioriteite:

- *Versterking van families*
- *Vroeëkindontwikkeling*
- *Die jeug*

- *Kwesbare groepe*
- *Voorkoming en vermindering van geweld*
- *Verhoogde deelname aan die burgerlike lewe*

Ek bly vasberade om geleenthede vir die ontwikkeling van die jeug te vermeerder, om seker te maak dat programme vir hierdie landsburgers volhoubaar is en dat dit 'n betekenisvolle impak op hul lewens maak, veral ten opsigte van die vermindering van werkloosheid onder die jeug. Om dit te bereik, poog ons nuut ontwikkelde strategie vir die jeug om jong mense te help om 'ekonomies selfonderhoudend en onafhanklik en gesond te word, om positiewe gesins-, persoonlike en maatskaplike verhoudings te hê, en om aktief te wees in hulle gemeenskap. In die nastrewing van hierdie uitkomst vir jong mense identifiseer die strategie 'n wye reeks dienste, programme en ondersteuningstelsels wat sal verseker dat hulle toegang het tot die soort geleenthede wat hulle nodig het vir hul eie ontwikkeling.

Verder fokus ons steeds op die uitbreiding van VKO van 'n hoë gehalte, waar duidelik gedefinieerde leerprogramme geïmplementeer word, vir soveel as moontlik kinders. Om jongmense vanaf 'n vroeë ouderdom te help om maatskaplik, kognitief en fisies te ontwikkel, is waarskynlik die mees waardevolle belegging wat regerings kan maak om maatskaplike insluiting te bevorder en om armoede te verlig. Die familie-eenheid, kindersorg, vroeëkindontwikkeling en volgehoue formele onderwys vorm die kern hiervan.

Dit bly ook steeds vir ons 'n uitdaging om geweld in ons gemeenskap te bekamp, en om in die besonder aandag te gee aan die onderliggende maatskaplike kwessies wat aanleiding gee tot geweld. Ons intervensieprogramme om vir jongmense alternatiewe te skep, op 'n manier wat hulle in staat sal stel om hulle energie na positiewe inisiatiewe te kanaliseer, sal voortgaan.

Die vermindering van dwelm- en alkoholverwante skade regdeur die provinsie is nie net vir hierdie departement 'n prioriteit nie, maar vir die hele Wes-Kaapse Regering. Ons erken die geweldige omvang van die uitdaging en is daartoe verbind om ons hulpbronne saam te voeg om maksimum impak op die lewens van diegene wat dienste die nodigste het, te verseker.

Ons sal voortgaan om ons dienste vir die bemagtiging van slagoffers uit te brei sodat ons in staat kan wees om meer kwesbare vroue en kinders wat sorg en ondersteuning nodig het in hulle pogings om trauma te oorkom, te bereik.

In terme van die verbetering van organisatoriese ontwikkeling, bly die akkuraatheid en nut van verslagdata 'n prioriteit vir die departement. Die verkryging van akkurate prestasie-inligting van meer as 2 000 NRO's en 34 plaaslike diensleweringkantore, is 'n belangrike uitdaging vir die departement, soos weerspieël in vorige jaarverslae. Dit is egter uiters belangrik om seker te maak dat die openbare fondse wat vir hierdie dienste aangewend word, die maksimum voordele lewer vir die arm en kwesbare gemeenskappe van die Wes-Kaap.

Ten slotte neem hierdie JPP ook die Kinderwet, die Kinderegterigheidswet en die Wet op Ouer Persone, sowel as die Provinsiale Onderwyswet, wat almal hulpbronimplikasies vir die DMO inhou, in ag.

Om op die skaal van die maatskaplike uitdagings in ons snel ontwikkelende provinsie te reageer, sal 'n geweldige taak bly. Dit sal ons volle kollektiewe pogings vir die pad vorentoe verreis, en ek vertrou dat hierdie JPP, wat gerig word deur PSD 8, sal verseker dat ons prioriteite gebalanseerd en progressief is en dat dit die maksimum impak sal hê op die lewens van die mense wat ons dien.



PROVINSIALE MINISTER VAN MAATSKAPLIKE ONTWIKKELING

Mnr. A. Fritz

AMPELIKE AFTEKENING

Daar word hiermee gesertifiseer dat hierdie Jaarlikse Prestasieplan:

- Die vyfde en laaste jaar is van die vyf jaar Strategiese Plan 2010 – 2015;
- ontwikkel is deur die bestuur van die Departement van Maatskaplike Ontwikkeling onder die leiding van mnr. Albert Fritz en dat dit in ooreenstemming met die Strategiese Plan van die DMO opgestel is.
- die prestasieteikens wat die DMO sal poog om te bereik, gegewe die hulpbronne wat in die begroting vir 2014/2015 beskikbaar gestel word, akkuraat weerspieël.

TOP MANAGEMENT MEMBERS

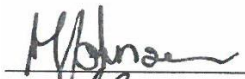

Me. Marion Johnson Mnr.
Hoofdirekteur: Sakebeplanning en -strategie



Juan Smith
Hoof- Finansiële Beamppte (CFO)



Dr Robert Macdonald
Rekenpligtige Beamppte

Goedgekeur deur:



Mnr. Albert Fritz
Uitvoerende Gesag

INHOUDSOPGAWWE

VOORWOORD	ii
AMPTELIKE AFTEKENING.....	v
DEEL A: STRATEGIESE OORSIG	2
4 Wetgewende en Ander Mandate	3
4.1 Grondwetlike mandate	3
4.2 Wetgewende mandate s	3
4.3 Beleidsmandate.....	5
4.4 Toepaslike Hofuitsprake	8
4.5 Beplande Beleidsinisiatiewe	8
5 Opdatering Van Situasi e-Ontl eding	9
5.1 Prestasie-omgewing.....	9
5.2 Organisoriese omgewing	12
5.3 Beskrywing van die proses van strategie se beplanning	17
5.4 Belyning met die Nasionale Ontwikkelingsplan, ONECAPE2040 en die provinsiale dwarsleggende stelsel.....	19
6 STRATEGIESE UITKOMSGEÖRIËNTEERDE DOELWITTE VAN DIE INSTANSIE	21
DEEL B: STRATEGIESE DOELWITTE AND PROGRAMMES INFORMATION	24
7 Program 1: Administrasie	25
7.1 RISIKOBESTUUR VIR PROGRAM 1	32
7.2 Rekonsiliasie van prestasieteikens met die begroting en MTUR.....	33
7.2.1 Uitgaweberamings	34
7.2.2 Prestasie- en uitgawetendense	34
8 Program 2: Maatskaplikewelsynsdienste	36
Situasi e-ontl eding	36
Sub-program 2.2 Sorg en Dienste aan Ouer Persone.....	37
Sub-program 2.3 Dienste aan Persone met Gestremdhede	42

Sub-program 2.4 MIV/vigs	45
Sub-program 2.5 Maatskaplike Verligting	46
8.1 RISIKOBESTUUR VIR PROGRAM 2	49
8.2 Rekonsiliasie van prestasieteikens met die begroting en MTUR.....	50
8.2.1 Uitgaweberamings	50
8.2.2 Prestasie- en uitgawetendense	51
9 Program 3: Kinders en Families	52
Situasie-ontleding	52
Sub-program 3.2: Sorg- en ondersteuningsdienste aan Families	53
Sub-program 3.3 Kindersorg- en Beskermingsdienste	57
Sub-program 3.4 VKO en Gedeeltelike Sorg	61
Sub-program 3.5 Kinder- en Jeugsorgsentrum	65
Sub-program 3.6 Gemeenskapsgebaseerde Sorgdienste vir Kinders.....	67
9.1 RISIKOBESTUUR VIR PROGRAMME 3	69
9.1 Rekonsiliasie van prestasieteikens met die begroting en MTUR	70
9.1.1 Uitgaweberamings	70
9.1.2 Prestasie- en uitgawetendense.....	71
10 Program 4: Herstellende Dienste	72
Situasie-ontleding	72
Sub-program 4. 2 Voorkoming van Maatskaplike Misdade en Steun.....	75
Sub-program 4. 3 Slagofferbemaagtiging.....	79
Sub-program 4. 4 Middelmisbruik, Voorkoming en Rehabilitasie	82
10.1 RISIKOBESTUUR VIR PROGRAM 4	86
10.2 Rekonsiliasie van prestasieteikens met die begroting en MTUR.....	87
10.2.1 Uitgaweberamings	87
10.2.2 Prestasie- en uitgawetendense	88
11 Program 5: Ontwikkeling En Navorsing	89
Situasie-ontleding	89

Sub-program 5.2	Gemeenskapsmobilisering	90
Sub-program 5.3	Institusionele Kapasiteitsbou en Steun vir Organisasies sonder Winsoogmerk (IKB).....	91
Sub-program 5.4	Armoedeverligting en Volhoubare Voortbestaan	95
Sub-program 5.5	Gemeenskapsgebaseerde Navorsing en Beplanning	97
Sub-program 5.6	Jeugontwikkeling	98
Sub-program 5.7	Ontwikkeling van Vroue	101
Sub-program 5.8	Bevordering van Bevolkingsbeleid.....	102
11.1	RISIKOBESTUUR VIR PROGRAM 5	106
11.2	Rekonsiliasie van prestasieteikens met die begroting en MTUR	107
11.2.1	Uitgaweberamings	107
11.2.2	Prestasie- en uitgawetendense	108
PART C:	LINKS TO OTHER PLANS	110
12	Skakels Met Die Langtermyn-Infrastruktuur- en Ander Kapitale Planne.....	110
OPENBARE ENTITEITE	113
VENNOOTSKAPPE TUSSEN OPENBARE EN PRIVATE ENTITEITE.....		113
BYLAE A: VERANDERINGE AAN DIE STRATEGIESE PLAN 2010-2015		114
Veranderinge aan die Strategiese Plan 2010-15 na JPP 2014/15		116
BYLAE B: BESKRYWINGSTABELLE VIR TEGNIESE AANDUIDERS.....		122
BYLAE C: KONTAKLYS		163
BYLAE D: AKRONIEME		166

DEEL A: STRATEGIESE OORSIG

DEEL A: STRATEGIESE OORSIG

1 VISIE

'n Selfonderhoudende samelewing.

2 Departementele Missie

Om die voorsiening van 'n omvattende netwerk van maatskaplike-ontwikkelingsdienste wat arm mense, kwesbares en diegene met spesiale behoeftes in staat stel en bemagtig, te verseker.

3 Waardes

Die werk van die Departement van Maatskaplike Ontwikkeling (DMO) sal op die volgende **Provinsiale Waardes** gebou word:



Caring



Competence



Accountability



Integrity



Responsiveness

DMO is verbind tot die volgende **sleuteldiensleweringbeginsels**:

- **Vernuwing: Werk anders**

Die DMO sal daarna streef om verskillende maniere van werk te ondersoek en te toets om die maksimum resultate oor die kortste tydperk te bereik sonder om gehalte in te boet. Dit kan beteken dat stelsels en sakeproesse gestroomlyn word, sowel as vernuwing met die hanteer van kliënte.

- **Konsultasie en insluiting**

Ons sal deurlopend aandag gee aan betekenisvolle skakeling met ons vennote en belanghebbers soos omskryf in die Interregeringsraamwerk, Wet 13 van 2005, en die Wes-Kaapse Raamwerk vir die Bestuur van Belanghebbers, Departement van Maatskaplike Ontwikkeling.

- **Toeganklikheid**

Toeganklikheid tot dienste is noodsaaklik. Die Departement sal deur middel van sy moderniseringsmodel verhoogde toegang tot toepaslike en hoëgehaltedienste op 'n plaaslike vlak verseker met die daarstelling van 45 diensleweringengebiede oor die tydperk van die mediumtermyn-uitgaweraamwerk (MTUR).

- **Aanspreeklikheid en deursigtigheid**

Institusionalisering van korporatiewe bestuur deur die implementering van uitslaggebaseerde monitering, evaluering en verslaggewing, gesonde sakeprosesse, beleide en die versterking van voldoening om aanspreeklikheid en prestasie te verbeter.

4 Wetgewende en Ander Mandate

4.1 Grondwetlike mandate

Wetgewing	Impak op funksionaliteit van die DMO
Grondwet van die Republiek van Suid-Afrika, 108 van 1996	Artikel 28 (1) van die Grondwet sit kinders se regte ten opsigte van behoorlike versorging uiteen (basiese voeding, skooling, gesondheidsorgdienste en maatskaplike dienste) en om nie aangehou te word nie, buiten as 'n laaste uitweg.

4.2 Wetgewende mandate

Wetgewing	Impak op funksionaliteit van die DMO
Wet op Proefdienste, 116 van 1991	<ul style="list-style-type: none"> • Die Wet maak voorsiening vir die volgende: <ul style="list-style-type: none"> ○ Die vestiging en implementering van programme wat op die bekamping van misdaad gerig is; ○ Die lewering van bystand aan en behandeling van sekere persone wat by misdaad betrokke is; en aangeleenthede wat daarmee verband hou.
Wet op Organisasies sonder Winsoogmerk, 71 van 1997	<ul style="list-style-type: none"> • Die doel van hierdie Wet is om organisasies sonder winsoogmerk te ondersteun deur 'n administratiewe en regulerende raamwerk daar te stel waarbinne organisasies sonder winsoogmerk hulle sake kan doen.
Wet op Gesinsgeweld, 116	<ul style="list-style-type: none"> • Die doel van hierdie Wet is om aan slagoffers van gesinsgeweld

Wetgewing	Impak op funksionaliteit van die DMO
van 1998	die maksimum beskerming teen gesinsgeweld te verleen.
Wet op Maatskaplike Werk, 110 van 1978; Gewysig 1995, 1996 & 1998	<ul style="list-style-type: none"> • Die Wet stel die Suid-Afrikaanse Raad vir Maatskaplikediensprofessies in en omskryf ook die mag en funksies van die Raad vir Maatskaplike Dienste en Professie.
Wysigingswet op Proefdienste, 35 van 2002	<ul style="list-style-type: none"> • Die doel van die Wet is om die Wet op Proefdienste, 1991, te wysig om sekere definisies in te voeg, en om <ul style="list-style-type: none"> ○ verder voorsiening te maak vir programme wat gemik is op die voorkoming en bekamping van misdaad; ○ die magte en pligte van proefbeampes uit te brei; ○ voorsiening te maak vir die pligte van assistent-proefbeampes; ○ voorsiening te maak vir die verpligte assessering van kinders wat gearresteer is; ○ voorsiening te maak vir die vestiging van 'n proefadvieskomitee; ○ voorsiening te maak vir die aanwysing van familievinders; en om voorsiening te maak vir aangeleenthede wat daarmee verband hou.
Kinderwet, 38 van 2005	<ul style="list-style-type: none"> • Die Wet het deur middel van 'n presidensiële proklamasie op 1 April 2010 in werking getree en omskryf die volgende: <ul style="list-style-type: none"> ○ Die regte en verantwoordelikheid van kinders; ○ Die verantwoordelikhede en regte van ouers; ○ Beginsels en riglyne vir die beskerming van kinders; ○ Die bevordering van die welsyn van kinders; en ○ Die konsolidasie van die wette in verband met die welsyn en beskerming van kinders, en maak voorsiening vir bykomstige aangeleenthede.
Wet op Ouer Persone, 13 van 2006	<ul style="list-style-type: none"> • Die Wet op Ouer Persone, 13 van 2006, wat op 1 April 2010 deur middel van 'n presidensiële proklamasie in werking getree het, poog om ouer mense te bemagtig en te beskerm, met insluiting van hulle status, regte, welsyn, veiligheid en sekuriteit, sowel as die bekamping van die mishandeling van ouer persone. • Anders as die Wet op Bejaarde Persone, 81 van 1967, word die klem verskuif van institusionele sorg na gemeenskapgebaseerde sorg ten einde seker te maak dat 'n ouer persoon so lank as moontlik in die gemeenskap bly.

Wetgewing	Impak op funksionaliteit van die DMO
	<ul style="list-style-type: none"> • Die Wet bevorder 'n ontwikkelingsbenadering wat die volgende erken: <ul style="list-style-type: none"> ○ Die wysheid en vaardighede van ouer persone. ○ Ouer persone se deelname aan gemeenskapsaangeleenthede. ○ Die regulering van registrasie van dienste vir ouer persone. ○ Die vestiging en bestuur van dienste en fasiliteite vir ouer persone.
Wet op Voorkoming en Behandeling van Middelmisbruik, 70 van 2008	<ul style="list-style-type: none"> • Hierdie Wet maak voorsiening vir die implementering van omvattende en geïntegreerde dienslewering op die gebied van middelmisbruik onder alle staatsdepartemente. Hierdie Wet plaas veral klem op die bevordering van gemeenskapgebaseerde programme en programme vir vroeë intervensie, sowel as die registrasie van terapeutiese intervensies ten opsigte van middelmisbruik.
Kinderegeregtheidswet, 75 van 2008	<ul style="list-style-type: none"> • Die Wet vestig 'n strafregproses vir kinders wat van oortredings beskuldig word en is daarop gemik om kinders se regte te beskerm.
Wysigingswet op Seksuele Oortredings en Verwante Aangeleenthede, 6 van 2012	<ul style="list-style-type: none"> • Om die Wysigingswet op die Strafwet (Seksuele Misdrywe en Verwante Aangeleenthede), 2007, te wysig sodat dit uitdruklik bepaal dat die oplê van strawwe ten opsigte van sekere oortredings wat in die Wet vervat is, aan die diskresie van die houe oorgelaat word; en om voorsiening te maak vir aangeleenthede wat daarmee verband hou.
Wet op die Voorkoming en Bekamping van Mensehandel, 7 van 2013	<ul style="list-style-type: none"> • Die Wet gee uitvoering aan die Verenigde Nasies (VN) se protokol om mensehandel, veral vroue en kinders, te voorkom, te bekamp en te straf, en om die VN-konvensie teen transnasionale georganiseerde misdaad aan te vul.

4.3 Beleidsmandate

- **Die Witskrif vir Maatskaplike Welsyn (1997)** dien na 1994 as 'n grondslag vir maatskaplike welsyn deur rigtinggewende beginsels, beleide en programme vir ontwikkelings- maatskaplikewelsynstelsels te verskaf.

- **Witskrif oor Bevolkingsbeleid vir Suid-Afrika (1998)** bevorder volhoubare menslike ontwikkeling en lewensgehalte vir alle Suid-Afrikaners deur middel van die integrasie van bevolkingskwessies by ontwikkelingsbeplanning in die verskillende regeringsfere en alle sektore van die gemeenskap. Die beleid gee aan die DMO 'n mandaat om die implementering van die beleid, die impak daarvan op bevolkingstendense en dinamika in die konteks van volhoubare menslike ontwikkeling te monitor.
- **Die Wes-Kaapse Regering se Beleid oor die Befondsing van NRO's vir die lewering van maatskaplike welsynsdienste** is gedurende 2011 deur die LUR vir Maatskaplike Ontwikkeling goedgekeur. Die beleid is deur prosedureriglyne en -instrumente vir implementering ondersteun. Dit is gedurende die 2010/11-boekjaar van stapel gestuur en is volledig geïmplementeer vir die oordragbefondsingsaansoek- en assesseringproses vir 2011/12. Die doel van hierdie beleid is om seker te maak dat oordragbetalings bestuur word op 'n deursigtige manier wat rekenpligtigheid, doeltreffende administrasie, duidelike prestasievereistes en die beginsels van administratiewe geregtigheid bevorder. Hierdie beleid is in lyn gebring met die Nasionale Beleid oor Finansiële Toekennings. Die befondsingsbeleid is in die laaste kwartaal van die 2012/13-boekjaar hersien en die nuwe beleid, wat hernoem is tot die **Departement van Maatskaplike Ontwikkeling se Beleid oor die Befondsing van Nieregeringsorganisasies vir die Lewering van Maatskaplikewelsyns- en Gemeenskapsontwikkelingsdienste** is goedgekeur vir implementering vanaf 1 April 2013.
- **Witskrif oor die Familie (2013)**. Die hoofoogmerk van die Witskrif is om familiewelsyn te verbeter en om familie en familielewe te bevorder en te versterk; asook om familie-aangeleenthede in die hoofstroom van regeringwye inisiatiewe vir die opstel van beleid te plaas. Die DMO stel tans 'n provinsiale plan op vir die implementering van die Witskrif oor Families.
- Die **Raamwerk vir Maatskaplike Welsynsdienste** (2011) is deur die Nasionale Departement van Maatskaplike Ontwikkeling goedgekeur vir implementering deur alle rolspelers wat verantwoordelik is vir die lewering van maatskaplike

welsynsdienste. Dit is in lyn gebring met die Geïntegreerde Diensleweringmodel (GDLM). Die doel daarvan is om die implementering van omvattende, geïntegreerde ontwikkelingsmaatskaplike-welsynsdienste wat op regte gebaseer is, goeie hulpbronne het en van 'n hoë gehalte is, te fasiliteer en leiding te gee.

- Die Raamwerk vir Maatskaplikewelsynsdienste het die ontwikkeling van norme en standaarde vir maatskaplikewelsynsdienste beklemtoon. **Die Norme en Standaarde vir Maatskaplikewelsynsdienste** (2011) is gebaseer op die ontwikkelingsbenadering wat deur die DMO aanvaar is deur middel van die Witskrif oor Maatskaplike Welsyn (1997), en dra by tot die bereiking van doelwitte ten opsigte van maatskaplike ontwikkeling deur middel van ontwikkelingsmaatskaplikewelsynsdienste.
- **Betaalde Kommunikasie in die Wes-Kaap** is 'n nuwe beleid wat deur die Provinsiale Kabinet onderskryf word en wat in oorleg met die Direkoraat Strategiese Kommunikasie van die Departement van die Premier opgestel is om samehang en belyning van die konsep van Beter Tesame te verseker. Dit gee aan departemente leiding sodat hulle een gekonsolideerde kommunikasieplan en -begroting kan hê.
- Die oogmerk van **die Regulasies van Proefdienste** is die regulering en verbetering van proefdienste. Dit is deur die Nasionale Minister van Maatskaplike Ontwikkeling goedgekeur en in die Staatskoerant gepubliseer as Regulasies, Staatskoerant No. 36159, 15 Februarie 2013, Vol. 572, No. 9911.
- 'n Nasionale **Meesterplan oor Dwelms** is daarop gemik om koördinerende van departemente en plaaslike owerhede te verseker en is in ooreenstemming met die Wet op die Voorkoming en Behandeling van Middelmisbruik, 70 van 2008. Verder is dit daarop gerig om te verseker dat die land 'n eenvormige reaksie op die misbruik van middels het.
- **Die Toesigraamwerk vir die Maatskaplikewerkprofessie in Suid-Afrika (2011)** poog om 'n raamwerk daar te stel vir doeltreffende toesig oor maatskaplike werkers, maatskaplikewerkstudente, maatskaplike hulpwerkers, leerder- maatskaplike hulpwerkers, maatskaplikewerkspesialiste en privaat praktisyne ten einde

bevoegde professionele maatskaplikewerkpraktyke wat die beste belange van diensgebruikers in die maatskaplike sektor in Suid-Afrika dien, te verseker.

- **Gehalteversekeringsraamwerk vir Maatskaplike Welsyn (2013)** poog om 'n konsekwente stelsel en duidelike standarde vir die evaluering van doeltreffendheid van maatskaplikewelsynsdienste te gee en om deurlopende verbeterings binne maatskaplike welsynsdienste te fasiliteer.

4.4 Toepaslike Hofuitsprake

Wes-Kaapse Forum vir Intellektuele Ongeskiktheid: Hofbevel, saaknommer: 18678/2007. Die aansoeker het 'n hofaansoek gedoen in verband met die versuim van die Nasionale en Wes-Kaapse Regering om redelike stappe te neem vir die onderwysbehoefte van ernstig gestremde kinders. Uitspraak oor hierdie saak is op 11 November 2010 gelewer, en die Provinsie moes in 2012/13 met implementering begin. In ooreenstemming met die hofbevel, voorsien die DMO salarisse vir die versorgers van verstandelik gestremde kinders by 44 sorgsentrums. Die DMO verskaf ook fondse vir die veilige vervoer van hierdie kinders.

4.5 Beplande Beleidsinisiatiewe

- Die vestiging en instandhouding van 'n rekord van alle programme vir vroeëkindontwikkeling wat in die provinsie geregistreer is, soos bepaal in artikel 92 (2) (a) van die Kinderwet.
- Die ontwikkeling en bestuur van 'n strategie om seker te maak dat gehalteversekering by kinder- en jeugsorgsentrums gedoen word, soos bepaal in artikel 211 en regulasie 89 van die Kinderwet.
- Die ontwikkeling van Toesigbeleid vir DMO vir die maatskaplikewerkprofessie, wat daarop gerig is om die standaard en eenvormige toepassing van toesig binne die organisasie toe te pas, die professionele beeld van maatskaplike werkers te verbeter, om deurlopende professionele groei te verseker en om te verseker dat maatskaplikewerkdienste van 'n hoë gehalte gelewer word.
- Konsepraamwerk vir die Bestuur van Belanghebbers, Wes-Kaap, Departement van Maatskaplike Ontwikkeling. Hierdie raamwerk gee leiding aan die provinsiale

departement se interaksie met 'n verskeidenheid belanghebbers in die lewering van dienste vir maatskaplike welsyn en gemeenskapsontwikkeling.

5 Opdatering Van Situasië-Ontleding

5.1 Prestasië-omgewing

'n Ontleding van data van Sensus 2011 ten opsigte van die bevolking van die Wes-Kaap dui belangrike tendense in die grootte en struktuur van die provinsie se bevolking aan wat in gedagte gehou moet word met die beplanning van dienste vir kwesbare groepe in die provinsie wat binne die bestek en mandaat van die Departement se dienste val. Hierdie tendense sluit 'n verhoging van 28,7% in die grootte van die provinsie se bevolking in. Die grootste toenames vind plaas in die ouderdomsgroepe 0-4 en 20-29. In 2011 het die Wes-Kaap 'n bevolking van 5 822 734 gehad in vergelyking met 4 524 335 in die 2001-sensus. Dit kom neer op 'n toename van 28,7% in die grootte van die bevolking in die tydperk van 2001 tot 2011. Hierdie toename vereis die uitbreiding van die netwerk van dienste wat deur die Departement gelewer word ten einde 'n groter getal mense wat moontlik maatskaplikeontwikkelingsdienste kan verlang, te akkommodeer.

Data van Sensus 2011 dui verder aan dat die bevolkings- en geslagsamestelling van die provinsie nie beduidend verander het tussen die twee sensusse nie. 'n Ontleding van hierdie aard kan egter maklik verborge ongelykhede en kwesbaarheid verbloem. In terme van geslag, was byvoorbeeld 49% van die mense wat in die sensus getel is manlik en 51% was vroulik. Hoewel die geslagsverspreiding in die provinsie oënskynlik feitlik gelyk is, beklemtoon verdere ontleding van faktore soos indiensnemingstatus en die status van hoofde van huishoudings ongelykhede wat kan bydra tot die kwesbaarheid van vroue in spesifieke bevolkingsgroepe. In terme van die jaarlikse huishoudelike inkomste van hoofde van huishoudings per geslag in die provinsie, verdien meer mans hoër jaarlikse inkomstes as vroue. Vroue domineer in die laerinkomstegroepe, van "geen inkomste tot 'n jaarlikse inkomste van tussen R38 401 en R76 800", terwyl mans hoër inkomstes as vroue verdien. Met betrekking tot indiensnemingstatus, dui Sensus 2011 verder aan dat meer mans (54,36%) as vroue (45,64%) in diens is. Hierbenewens val die meerderheid van vroue (52%) binne die werkloosheidsmarge en meer vroue (57,93%) as mans (42,07%) is nie ekonomies

aktief nie. Hierdie faktore het implikasies vir vroue, van wie baie enkelouers is, se vermoë om versorging te verskaf in die provinsie.

Wat die ouderdomsuiteensetting van die provinsie se bevolking betref, dui Sensus 2011 aan dat daar 1 739 425 kinders tussen die ouderdom van 0 en 17 jaar in die provinsie is, en 2 137 820 jeugdige tussen die ouderdom van 15 en 34 jaar is. 32% (1 838 294) is kinders onder die ouderdom van 19, terwyl 37% (2 137 821) jeugdige in die ouderdomskategorie van 15 tot 34 jaar is. 69,4% van die provinsie se bevolking is onder die ouderdom van 40 jaar. Die oorwegend jeugdige struktuur van die provinsie se bevolking en die toename in die ouderdomsgroep 0-4, sowel as die ouderdomsgroep 20-29 tussen die twee sensusse, kan 'n uitbreiding van kinderbeskerming, VKO en dienste vir jeugontwikkeling aandui.

Die verspreiding van die provinsiale bevolking het sedert 2001 konstant gebly, met die meerderheid (64,2%) van die bevolking wat in die Kaapstad Metro woon, gevolg deur die Kaapse Wynland (13,5%), Eden (9,9%), Weskus (6,7%) en Overberg (4,4%). Die Sentraal-Karoo het die laagste bevolking teen 1,2%. Hoewel die meerderheid van die bevolking in die Kaapstad Metro woon, moet veranderinge in maatskaplike en bevolkingsdinamiek sowel as maatskaplike patologie in gebiede buite die Metro in gedagte gehou word in die beplanning van dienste. Inligting wat gedurende 2012/13 deur die Departement se Navorsingseenheid versamel is, het verspreidingstendense in die verspreiding en ontstaan van maatskaplike uitdagings wat tipies met stedelike gebiede van die provinsie geassosieer word in afgeleë gebiede beklemtoon. Hierdie tendense sluit in die mishandeling van kinders, middelmisbruik, bendebedrywighede en jeugdige wat in die afgeleë gebiede met die gereg bots.

Verdere veranderinge in die struktuur van die provinsie se bevolking sluit 'n toename in die getal huishoudings in die provinsie in, naamlik met 35,2% van 1 208 987 in Sensus 2001 tot 1 634 001 in Sensus 2011. In baie huishoudings is die gebrek aan hulpbronne wat nodig is om voldoende in die lede van die huishouding se behoefte te voorsien, 'n bekommernis. In 2011 was die uitgebreide werkloosheidskoers in die provinsie byvoorbeeld 26,7 % terwyl 13,3% van die huishoudings gerapporteer het dat hulle nie enige inkomste het nie. Hierbenewens het talle huishoudings 'n gebrek aan basiese hulpbronne om vir hulle lede te voorsien, soos geïllustreer in 'n styging

van 3,4% tot 6,4% in die kategorie van informele wonings/hutte in agterplase in die onlangse Sensus. Baie families kom ook te staan voor 'n beduidende las van versorging. In die 2011-sensus is daar byvoorbeeld bevind dat 10,4% van die lede van huishoudings kleinkinders is.

Benewens die veranderinge in bevolkingsdinamiek, moet daar oorweging gegee word aan maatskaplike tendense vir kwesbare groepe en maatskaplike patologie, soos later in hierdie dokument in detail beskryf onder die Departement se onderskeie Sub-programme. Sleutel- en onderling verwante tendense wat spesiale oorweging vereis, sluit in 'n deurlopende toename in maatskaplike misdaad in die provinsie, veral dwelmverwante misdaad sowel as 'n toename in verskeie kategorieë maatskaplike misdaad wat die veiligheid en sekerheid van inwoners van die provinsie affekteer. 'n Eskalerende neiging in kindermishandeling in die provinsie, wat vererger word deur die maatskaplik-ekonomiese kwesbaarheid van huishoudings waarin baie kinders is, wek veral kommer.

Die bevinding van Sensus 2011 dat 19 645 kinders hulle moeder sowel as hulle vader verloor het, en dat daar 3 482 kinders aan die hoof van huishoudings in die provinsie is, is 'n aanduiding van die kwesbaarheid van kinders. Die getal kinders wat in armoede leef (huishoudings met 'n maandelikse per capita-inkomste van minder as R575,00) in die provinsie – 30,6% in 2010, moet ook aandag geniet om verwaarloosing te voorkom en om die optimale ontwikkeling en welsyn van hierdie kinders te bevorder. Hierbenewens het die algemene opname oor huishoudings in 2010 ook bevind dat 12,4% van die kinders in die provinsie leef in huishoudings sonder 'n volwassene wat werk. Ondersteuning moet ook verskaf word aan kinders wat in huishoudings woon waar daar gerapporteer is dat kinders honger is – 15,8% in 2010. Misdaadneigings wat van besondere belang is, sluit in die 287% styging in dwelmverwante misdade in die tydperk tussen April 2003 en Maart 2014 in die provinsie. Hierdie tendens is van besondere belang as gevolg van die verband tussen middelmisbruik en verskeie tipes maatskaplike patologie soos gesins- en gemeenskapsgeweld sowel as kindermishandeling. Hierbenewens het die Wes-Kaap in 2011/12 die tweede hoogste moordsyfer van al die provinsies gehad, sowel as die tweede hoogste syfer vir poging tot moord en gewone aanranding. Die provinsie het ook die hoogste syfer vir seksuele aanranding van al die provinsies gehad met 'n syfer van 173,1 persone per 100 000 van die bevolking. Misdaad wat op 'n hoogs

interpersoonlike en huishoudelike vlak plaasvind, naamlik gesinsgeweld, het met 18% (getal aangemelde gevalle) toegeneem in die tydperk 2007 tot 2010 – in 2010 is 21 383 gevalle aangemeld (Wes-Kaapse Departement van Maatskaplike Ontwikkeling, 2013). Hierdie neiging is kommerwekkend aangesien dit voorkom asof dit 'n aanduiding is van maatskaplike tendense wat eskaleer en versprei ten spyte van die huidige intervensies deur dienslewering.

5.2 Organisasoriese omgewing

Die DMO se program vir modernisering wat in 2010 geïnisieer is, het gefokus op die stroombelyning van die Departement se funksies om doeltreffende en doelmatige dienslewering te verseker. Dit het die modernisering van die organisatoriese struktuur, toeganklikheid van dienste, besigheidsprosesse, stelsels vir inligting- en kommunikasietegnologie (IKT) ingesluit. Hierdie inisiatiewe ondersteun die nakoming van die departementele mandate en dra sodoende by tot die Provinsiale Strategiese Doelwit nr. 12, naamlik om die streeksregering te wees wat die beste in die wêreld bestuur word.

• Organisasoriese Struktuur

Die pos van Hoof van die Departement is vakant en daar word voorsien dat dit in die 2014/15-boekjaar gevul sal word. Dr Robert Macdonald neem tans in die pos waar.

Die gemoderniseerde HFA-struktuur is goedgekeur en die proses vir passing en plasing sal in die 2013/14-boekjaar afgehandel word en kritiese vakante poste sal gedurende die 2014/15-boekjaar geadverteer en gevul word.

Soos vereis in die Staatsdienswet en die Regulasies is die Departement in die proses om sy menslikehulpbronskapasiteit by Hoofkantoor te assesseer, spesifiek ten opsigte van die subprogramme vir Maatskaplikewelsynsdienste, Kinders en Families en Herstellende Dienste.

Die organisatoriese struktuur vir Kinder- en Jeugsorgsentrums (KJSS) – Vlak 3 en 4 Veilige Sorg is gedurende die 2013/14-boekjaar goedgekeur. Die goedgekeurde struktuur is in ooreenstemming met nasionale norme en standaarde en die nasionale bloudruk vir Jeugsorgsentrums. Dit maak ook voorsiening vir sentrums vir spesiale

behandeling vir die assessering en stabilisering van wisselvallige gedrag deur jeugdiges.

Die nasionale norm vir maatskaplike werkers vir 'n provinsie vir die lewering van generiese gemeenskapsgebaseerde en residensiële dienste is 1:4 500 van die bevolking. In terme van die Bloudruk vir Modernisering sal die Departement die helfte van die maatskaplike werkers aanwend en die ander helfte subsidieer by OSW's wat gemeenskapsgebaseerde dienste en dienste vir residensiële sorg lewer. Die huidige organisatoriese struktuur van DMO het 588 befondsde en goedgekeurde maatskaplikewerkposte op die diensstaat van streekskantore. Hierdie getal word gebaseer op die bevolkingsgrootte van die provinsie soos opgeteken in die 2007-Gemeenskapsopname. Op grond van Sensus 2011 het die Wes-Kaap 1 294 maatskaplikewerkposte nodig, waarvan 647 op die DMO se diensstaat moet wees. Ons sal dus daarna moet streef om 'n addisionele 59 poste vir hierdie spanne te befonds terwyl ons ook 'n addisionele 59 poste in die OSW-sektor befonds.

Die volgende tabel beskryf die DMO se belegging in menslike kapitaal:

Table 1: Indiensneming en vakante poste

Indiensneming en Vakante Poste per Program, soos op 01 Februarie 2014				
Program	Befonds	Getal poste gevul	% vakatures	Getal poste gevul addisioneel tot die diensstaat
Program 1: Administrasie	492	350	29%	31
Program 2: Maatskaplike Welsynsdienste	917	930	-1%	108
Program 3: Kinders en Families	15	15	0%	2
Program 4: Herstellende Dienste	598	483	19%	37
Program 5 Ontwikkeling en Navorsing	23	17	23%	0
Groottotaal	2044	1795	12%	178¹

¹ 79 beurshouers addisioneel tot die diensstaat op kontrak aangestel – beurshouers wat beursverpligtinge afwerk.

Indiensneming en Vakante Poste per Salarisband, soos op 01 Februarie 2014				
Salarisbande	Befonds	Getal poste gevul	% vakatures	Getal poste gevul addisioneel tot die diensstaat
Laer geskoold (Vlak 1-2)	25	8	68%	17
Geskoold (Vlak 3-5)	733	601	18%	31
Hoogs geskoolde produksiewerkers (Vlak 6-8)	937	853	9%	101
Hoogs geskoolde toesighouers (Vlak 9-12)	323	311	3%	28
Laer geskoold (Vlak 1-2)	26	22	15%	1
Groototaal	2044	1 795	12%	178²

- **Toeganklikheid van Dienste**

Die modernisasie bloudruk het 'n organisatoriese struktuur geskep wat die 16 distrikskantore vervang het met 6 streekskantore en 45 plaaslike kantore wat, saam met die plasing van personeel, ontwerp is om dienste nader aan die gemeenskappe te bring.

33 van die 45 plaaslike kantore is tans ten volle funksioneel. Die volgende nuwe diensleweringkantore word beplan vir 2014/15: Clanwilliam (Sederberge munisipaliteit), Retreat en Vishoek (Metro Suid munisipaliteit), Ceres (Witzenburg munisipaliteit) en Bredasdorp (Kaap Agulhas munisipaliteit). Twee streekskantore (Metro Oos en Eden Karoo) sal verskuif word van hul huidige standplase na nuwe kantoor akkomodasie.

- **IKT Sisteme**

Die modernisasie van die DMO se tegnologiese omgewing was begin deur 'n vier jaar verfrissingsprojek waartydens al die inligtingstegnologiese toestelle vervang sou word. Gedurende die afgelope drie jaar is hierdie verfrissingprojek in al ses die streke voltooi.

Gedurende die huidige finansiële boekjaar sal daar op die departementele hoofkantoor en die fasiliteite gefokus word (2013/14). Hierdie verfrissingsprojek het gelei tot groter gebruik van Inligting en IKT, asook 'n sistematiese opgradering van

² 79 beurshouers addisioneel tot die diensstaat op kontrak aangestel – beurshouers wat beursverpligtinge afwerk.

die departementele bandwydte. Verder word die kantore in die Metro-gebied ingeskakel by die stad se optiese vesel netwerk. Hierdie verfrissingsprojek sal elke vier jaar herhaal word.

DMO sal die ontwikkeling van die volgende twee IKT sisteme prioritiseer gedurende die MTUR periode:

“Enterprise Content Management” – “MyContent”: Die departement het die OopTeksInhoudbediener (LiveLink) bekendgestel ten einde departementele dokumente sowel as verwante besigheidsprosesse te hanteer. Dit sal lei tot groter effektiwiteit in die departement se werksaamhede. Dit word ook voorsien dat die OopTeksInhoudbediener geïntegreer sal word met ander sisteme soos SDIMS en die Maatskaplike Werk Dagboek Sisteem.

DMO OSW Bestuursisteem: Die Sentrum vir Innowering het so pas 'n hoe vlak besigheidsanalise voltooi rakende die SMO OSW bestuurs- en befondingsproses en die departement sal nou begin om die proses te outomatiseer. Die nuwe sisteem sal in aparte, maar geïntegreerde modules oor die volgende paar jaar uitgebou word.

- **Besigheidsprosesse**

Gedurende April 2012 het die departement die **“Corporate Governance Review Outlook (CGRO)”** aanvaar met die doel om sistematies groter vlakke van bestuursvolwassenheid te bereik oor die medium en langtermyn tydvakke. Die doelwitte hiervan is om die bevindinge van die vorige jaar te monitor, goeie bestuur te verbeter en beste praktyke te bevorder. Die vorige Finansiële Bestuursorsig en Vooruitsigte (FGRO) is saamgevoeg om die Bestuursaksie Plan te skep wat deur die rekenpligtige beamptes beheer word. Die mikpunt is om 'n skoon oudit te verkry wat gebaseer is op volle nakoming van wette en regulasies en gedefinieerde kontrole prosesse.

Prestasie- inligtingsbestuur prosesse is hersien om te verskerr dat die inligting wat verkry word betroubaar en geldig is en dat die inligting volledig is. Dit het die volgende veranderinge in die prestasiebestuursisteme tot gevolg gehad:

- 'n Vermindering sowel as verfyning van die programperstasie aanwysers vir 2013/14. Dieselfde aanwysers sal gedurende 2014/15 gebruik word. Dit sal die prestasiedata meetbaarheid oor die periode verhoog.
- Die oorsig van die 2012/13 standaard werkprosedures van prestasie-inligting en goedkeuring van die hersiene proses vir ingebruikneming in 2013/14. Die vervanging van streekskantoor gebaseerde prestasie inligting insameling met gesentraliseerde prosesse.

As deel van die PSD 10 se Geïntegreerde Ontwikkelingsplan Indaba werkgroep het die departement bygedra tot die doelwit van **geïntegreerde regeringsdienslewering** deur die opstel van Memorandums van Ooreenkoms met die 4 distrikmunisipaliteite (Eden, Weskus, Kaapse Wynlande en Sentraal Karoo) en 4 plaaslike munisipaliteite (Bergrivier, Matzikama, Prins Albert en Knysna). Voorlopige implementeringsplanne vir ses van die munisipaliteite is voltooi. Tans neem die departement deel aan die institusionalisering van die geïntegreerde ontwikkelingsplan en begroting wat die kapasiteitsbou van DMO personeel, rakende die geïntegreerde benadering, behels asook 'n assesseringsproses.

Die volgende werksooreenkomste is alreeds funksioneel:

- Memorandum van Verstandhouding met die Stad Kaapstad rakende lewering van Maatskaplike dienste.
- Diensvlakooreenkoms met die Departement van die Premier rakende die Korporatiewe dienssentrum, Menslike Hulpbronne, Interne Oudit en forensiese dienste.
- Diensvlakooreenkoms met SAMSA rakende kantoorakkomodasie, pleegsorg en Maatskaplike Verligting en inligtingsbestuurstelsels.
- Diensvlakooreenkoms met Openbare Werke en Vervoer rakende die akkomodasie en batebestuursplan.
- Diensvlakooreenkoms met Gemeenskapsveiligheid rakende misdada voorkoming, sekuriteit, gesondheid- en veiligheidsaangeleenthede.
- Memorandum van Verstandhouding met die departement van Gesondheid rakende Ouer Persone, Dwelmisbruik en persone met gestremdhede: asook
- Diensvlakooreenkoms met Sea Harvest Ko-operasie in die Weskus wat samewerking met die privaat sektor versterk om maatskaplike probleme aan te spreek.

5.3 Beskrywing van die proses van strategiese beplanning

Eerste konsep

- Die eerste konsep-JPP het inligting gekry van 'n ontleding van nasionale en provinsiale DMO-beleide en -prioriteite; 'n tendens- en situasie-ontleding van die bedryfsomgewing; 'n hersiening van prestasie van die verlede; die bepaling van programimperatiewe en die belyning daarvan met fiskale beperkinge en indikatiewe hulpbrontoekenings.
- Beplanningsvergaderings is met elke DMO-sub-program gehou en het op die volgende gefokus:
 - Oorsig oor vordering volgens strategiese plan vir 2010-2015
 - Oorsig oor prestasies gedurende 2012/13
 - Implikasies van nasionale en provinsiale prioriteite vir program
 - Versekering van 'n skakel tussen die situasie-ontledings, die fokus van programme, aanduiders en teikens.
- Ministeriële en Bestuurskomitee goedkeuring van JPP.

Tweede konsep

Die tweede konsep van die JPP is soos volg verfyn:

- MTUK-aanbieding waar prestasie teenoor doelwitte ontleed is, die aangeleenthede wat 'n impak sal hê op die Mediumtermyn-uitgawe is opgeteken, en belyning met die NOP, ONECAPE2040 en PSD-skakels is beklemtoon.
- 'n Bestuursbespreking is in November 2013 gehou, waar sleutelbesluite oor programprioriteite, herprioritisering en die impak daarvan op die begroting vir die beplande jaar geneem is.
- Die HVD-besluit om die 2013/14-sektoraanduiders in stand te hou, is as gevolg van die volgende geneem:
 - DMO het aan die OSW-sektor 'n onderneming gegee dat die aanduiders vir minstens twee jaar nie sal verander nie. Aanduiders wat verander, sal vereis dat die DMO meer as 2 000 kontrakte moet modifiseer aangesien aanduiders by OSW-kontrakte ingesluit is. Dit sal ook vereis dat ondersteunende dokumentasie wat vir ouditdoeleindes nodig is, herdefinieer moet word.
 - DMO het soortgelyke ondernemings aan die Provinsiale Parlementêre Portefeuljekomitee oor Gemeenskapsontwikkeling en die Staande Komitee

oor Openbare Rekeninge (SKOOR) gemaak, aangesien hierdie liggame hulle kommer geopper het oor die gedurige verandering van aanduiders, wat dit onmoontlik maak om basislyne in te stel en om vordering van die Departement oor meer as een boekjaar te volg.

- o Elke keer wanneer aanduiders verander word, moet nuwe basislyne en teikens opgestel word. Dit stel die MTUK-proses wat tans aan die gang is in gevaar.

DMO sal die nuwe sektoraanduiders by sy JPP en Kwartaallikse Prestasieverlae insluit, maar sal nie in staat wees om teikens te stel of om volgens teikens verslag te doen nie.

- 'n Beplanningswerkswinkel is op 18 November 2013 met program- en streeksbestuur gehou. Die doelwit was om te verseker dat die teikens wat gestel word, realisties en haalbaar is. Hierdie proses het 'n ontleding van die kwartaallikse programprestasie van die eerste twee kwartale van 2013/14 ingesluit om werklike vordering teenoor gestelde teikens te meet.
- Goedkeuring van die MTUK-dokument deur die Bestuurskomitee en Minister.

Derde konsep

Dit het daarop gefokus om die algemene gehalte van die finale JPP te konsolideer, te versterk en te verbeter deur:

- te assesser en, waar moontlik, deur die nuwe stel Sektoraanduiders wat op 19 Desember 2013 van die nasionale kantoor ontvang is, by die JPP te integreer
- die bywerking en verfyning van die situasie-ontleding
- individue samesprekings met elke subprogram te hou om die nuwe Sektoraanduiders te bespreek en om teikens te verfyn op grond van die werklike prestasie tot op datum
- die derde konsep van die JPP te verfyn in ooreenstemming met die konformiteitsverslag wat van Provinsiale Tesourie ontvang is.

5.4 Belyning met die Nasionale Ontwikkelingsplan, ONECAPE2040 en die provinsiale dwarsleggende stelsel

NOP-tema	ONECAPE 2040	PSD-skakeling	Belyning met JPP
Hoofstuk 9: Verbetering van Onderwys, Opleiding en Vernuwung	Opvoeding vir die Kaap	PSD 8: VKO-werkgroep; PSD 2	VKO-program
Hoofstuk 11: Maatskaplike Beskerming	Ondernemende Kaap; Verbind die Kaap; Lewende Kaap	PSD 8: Werkgroep oor Ongeskiktheid	Ongeskiktheidsprogram
Hoofstuk 11: Maatskaplike Beskerming	Verbind die Kaap; Lewende Kaap	PSD 8: Werkgroep oor Middelmisbruik; PSD 4	Middelmisbruikprogram
Hoofstuk 11: Maatskaplike Beskerming	Verbind die Kaap; Lewende Kaap	PSD 8	Kindersorg- en -beskermingsprogram
Hoofstuk 11: Maatskaplike Beskerming	Verbind die Kaap; Lewende Kaap	PSD 8; PSD 5	SBP-program
Hoofstuk 11: Maatskaplike Beskerming	Verbind die Kaap; Lewende Kaap	PSD 8	Misdaadvoorkomingsprogram
Hoofstuk 11: Maatskaplike Beskerming	Verbind die Kaap	PSD 8: Naskool-werkgroep; PSD 5	Program vir volhoubare voortbestaan
Hoofstuk 11: Maatskaplike Beskerming	Verbind die Kaap; Lewende Kaap	PSD 8	Familieprogram
Hoofstuk 11: Maatskaplike Beskerming	Verbind die Kaap; Lewende Kaap	PSD 8, PSD4	Program vir ouer persone
Hoofstuk 11: Maatskaplike Beskerming; Hoofstuk 15: Transformasie van die	Onderrig die Kaap; Ondernemende Kaap; Verbind die Kaap; Lewende Kaap	PSD 8	Jeugontwikkelingsprogram

NOP-tema	ONECAPE 2040	PSD-skakeling	Belyning met JPP
Gemeenskap en Vereniging van die Land			

6 STRATEGIESE UITKOMSGEÖRIËNTEERDE DOELWITTE VAN DIE INSTANSIE

Die departementele strategiese beplanningsproses herbevestig die drie strategiese doelstellings soos vervat in die Strategiese Plan vir die belastingjare 2010 - 2015. Hierdie doelstellings is:

Strategiese Uitkomsgeöriënteer de Doelwit 1	Verbeterde Bestuur en Modernisering van Dienslewering
	Doelwitverklaring: Verbetering van bestuurs- en sektorprestasie deur doeltreffende en doelmatige sakeprosesse, modernisering van diensleweringstelsels en -strukture, navorsing, beplanning, inligting en prestasiebestuur.
	Regverdiging: Om die integriteit van sakeprosesse te verseker deur deursigtige en insluitende besluitneming en gefokusde implementering, sowel as monitering en verslaggewing. Sakeprosesse, stelsels en die organisatoriese strukture sal meer doeltreffend en doelmatig gemaak word om diensleweringverbetering vir almal in die provinsie te versterk.
	Skakels: Die doelwit skakel in by PSD 12: Bou die besbestuurde Streeksregering in die wêreld. Dit skakel ook nou met Nasionale Uitkoms 12: 'n Doeltreffende, doelmatige en ontwikkelingsgeöriënteerde staatsdiens en 'n bemagtigde, billike en inklusiewe burgerskap.
Strategiese Uitkomsgeöriënteer de Doelwit 2	Skep geleenthede deur gemeenskapsontwikkelingsdienste
	Doelwitverklaring: Skep geleenthede om individue en families te ondersteun om hulle vermoëns te verbeter om strategieë vir 'n volhoubare voortbestaan te ontwikkel deur die verskaffing van ontwikkelingsprogramme wat die bemagtiging van individue en gemeenskappe fasiliteer gebaseer op empiriese navorsing en demografiese inligting.
	Regverdiging: Dié doelwit is daarop gerig om maatskaplike insluiting en die vermindering van armoede te bevorder deur toegang te verskaf tot volhoubare gemeenskapsontwikkelingsprogramme om geleenthede te skep vir almal om selfonderhoudend te word.
	Skakels: Hierdie doelwit skakel in by PSD 8: Die Bevordering van Maatskaplike Insluiting en die Vermindering van Armoede. Dit skakel ook in by Nasionale Uitkoms 11: Skep 'n beter Suid-Afrika en dra by tot 'n beter en veiliger Afrika in 'n beter wêreld.
Strategiese Uitkomsgeöriënteer de Doelwit 3	Skep 'n samelewing wat omgee deur ontwikkelings- maatskaplike welsynsdienste
	Doelwitverklaring: Skep 'n samelewing wat omgee deur toepaslike ontwikkelings- maatskaplike welsynsintervensies wat individue en families ondersteun en versterk, in vennootskap met belanghebbers en gemeenskapsorganisasies.
	Regverdiging: Hierdie doelwit is daarop gemik om 'n kontinuum van ontwikkelings- maatskaplike welsynsdienste te lewer aan alle kwesbare individue en groepe.

	sowel as om by te dra tot die bekamping van misdaad.
	Skakels: Hierdie doelwit skakel in by PSD 8: Bevorder Maatskaplike Insluiting en Bekamp Armoede. Dit skakel ook in by Nasionale Uitkoms 11: Skep 'n beter Suid-Afrika en dra by tot 'n beter en veiliger Afrika in 'n beter wêreld.

**DEEL B: STRATEGIESE DOELWITTE AND PROGRAMMES
INFORMATION**

DEEL B: STRATEGIESE DOELWITTE EN PROGRAM INLIGTING

Hierdie deel van die Jaarlikse Prestasieplan stel die prestasieteikens vir die 2014/15 belastingjaar en oor die MTUR periode vir elke strategiese doelwit wat in Deel B van die Strategiese Plan uiteengesit word. Prestasie aanwysers wat die assessering van die oorkoepelende prestasie van elke program vergemaklik word ook ingesluit. Sedert die formulering van die Strategiese Plan 2010-2015 is aansienlike veranderings aangebring aan die strategiese doelwitte en teikens. Dit word in dié afdeling en in Bylae B weerspieël.

Die tabel hieronder gee die Programbegrotingstruktuur weer.

Programbegrotingstruktuur 2014/15

PROGRAMME	SUB-PROGRAMME
1. Administrasie	1.1. Kantoor van die LUR 1.2. Korporatiewe Bestuur 1.3. Distriksbestuur
2. Maatskaplike Welsynsdienste	2.1. Bestuur en Steun 2.2. Sorg en Dienste aan Ouer Persone 2.3. Dienste aan Persone met Gestremdhede 2.4. MIV/vigs 2.5. Maatskaplike Verligting
3. Kinders en Families	3.1. Bestuur en Steun 3.2. Sorg en Ondersteuningsdienste aan Families 3.3. Kindersorg- en Beskermingsdienste 3.4. VKO en Gedeeltelike Sorg 3.5. Kinder- en Jeugsorgsentrusms 3.6. Gemeenskapsgebaseerde Sorgdienste vir Kinders
4. Herstellende Dienste	4.1. Bestuur en Steun 4.2. Voorkoming van Maatskaplike Misdade en Steun 4.3. Slagofferbemaagtiging 4.4. Middelmisbruik, voorkoming en Rehabilitasie
5. Ontwikkeling en Navorsing	5.1. Bestuur en Steun 5.2. Gemeenskapsmobilisering 5.3. Institusionele Kapasiteitsbou en steun vir Organisasies sonder Winsoogmerk. 5.4. Armoedeverligting en Volhoubare Voortbestaan. 5.5. Gemeenskapsbebasseerde Navorsing en Beplanning 5.6. Jeugontwikkeling 5.7. Ontwikkeling van Vroue 5.8. Bevordering van Bevolkingsbeleid.

Nota: Sub-program 2.4 is geïnkorporeer in Sub-program 3.3.

7 Program 1: Administrasie

Doel

Hierdie program vat die strategiese bestuurs- en steundienste op alle vlakke van die Departement saam, d.i. provinsiale, streeks-, distriks- en fasiliteitsvlak. (Die opskrif Distriksbestuur word kragtens die Nasionale Begrotingstruktuur voorgeskryf. Die Wes-Kaapse DMO funksioneer op 'n streekskantoorbasis.)

Nota: Die Korporatiewe Diensentrum, wat gesetel is in die Departement van die Premier, voorsien die volgende ondersteuningsdienste aan die departement: Menslike Hulpbronbestuur.

Die program bestaan uit die volgende sub-programme:

PROGRAMBESKRYWING

Sub-program 1.1. KANTOOR VAN LUR

Voosien politieke en wetgewende skakeling tussen regering, burgerlike samelewing en ander relevante aandeelhouders.

Sub-programme 1.2. KORPORATIEWE BESTUUR

Maak voorsiening vir die strategiese rigting en die oorhoofse bestuur en administrasie van die DMO. Om beperkte voorsiening te maak vir onderhouds- en akkommodasiebehoefte.

Sub-programme 1.3. DISTRIKSBESTUUR

Maak voorsiening vir die desentralisasie, bestuur en administrasie van dienste op streeksvlak binne die Departement. (Die opskrif Distriksbestuur word kragtens die Nasionale Begrotingstruktuur voorgeskryf. Die Wes-Kaapse DMO werk egter op 'n Streekkantoorbasis.)

Programfokus

Vir hierdie boekjaar sal Program 1 op die volgende strategiese gebiede fokus:

- Implementering van die departement se organisatoriese struktuur om kapasiteit vir implementering en prestasiemonitering te versterk.
- Opleiding en kapasiteitsbou van maatskaplike werkers, toesighouers oor en bestuurders van maatskaplike werk om professionele groei te bevorder, om te

verseker dat daar op hoogte gebly word van die jongste kennis en ontwikkelings op die gebied van maatskaplike werk en om sodoende die gehalte van diens aan die armes en kwesbares te versterk.

- Verbeter prestasie- en bestuurspraktyke binne die Departement. Vlak van bestuursprestasie word deur die Assesseringsinstrument vir Bestuursprestasie en die Hersieningsoorsig oor Korporatiewe Bestuur geassesseer. Die Assesseringsinstrument vir Bestuursprestasie is die instrument wat gebruik word om die gehalte van bestuurspraktyke volgens 'n omvattende reeks bestuursgebiede te assesseer. Die Hersieningsoorsig oor Korporatiewe Bestuur is aanvaar en geïmplementeer met die doel om hoër vlakke van bestuursvolwassenheid stelselmatig oor die medium tot lang termyn te bereik. Die bedoeling is om 'n skoon audit te kry, d.w.s. volledige nakoming van die wette en regulasies en gedefinieerde interne kontroleprosesse. Die doelwitte van die Hersieningsoorsig oor Korporatiewe Bestuur is om bevindinge van die vorige jaar te monitor, goeie bestuur en praktyke ten opsigte van rekenpligtigheid te verbeter en om beste praktyke te bevorder.

Strategiese doelwit	Om die gemoderniseerde organisatoriese struktuur vir dienslewering te implementeer.
Doelwitverklaring	Om die gemoderniseerde organisatoriese struktuur vir dienslewering te implementeer vir dienslewering vir verhoogde doeltreffendheid en effektiewe dienste teen Maart 2015.
Basislyn	Vlak van bestuursprestasie in terme van menslikehulpbronbeplanning (Assesseringsinstrument vir Bestuursprestasie vlak)-3
Regverdiging	Om die doeltreffendheid van die PRWK vir verbeterde dienslewering te verhoog.
Skakels	Dié doelwit skakel in by PSD 10: <i>Integrasie van dienslewering vir maksimum impak</i> , en PSD 12: <i>Bou die besbestuurde provinsiale regering in die wêreld</i> . Dit skakel ook in by DMO se Strategiese Doelwit 1: <i>Verbeterde bestuur en gemoderniseerde dienslewering</i> . Dit skakel ook nou met Nasionale Uitkoms 12: <i>'n Doeltreffende, doelmatige en ontwikkelingsgeöriënteerde staatsdiens en 'n bemagtigde, billike en inklusiewe burgerskap</i> .

Stratetiese doelwit	Prestasie-aanduider vir Stratetiese Doelwit	Teiken van Stratetiese Plan	Geouditeerde/werklike prestasie			Geraamde prestasie 2013/14	Mediumtermyn teikens		
			2010/11	2011/12	2012/13		2014/15	2015/16	2016/17
Om die gemoderniseerde organisatoriese struktuur vir dienslewering te implementeer	Vlak van bestuursprestasie in terme van menslike hulpbronbeplanning (vlak van Assesseringsinstrument vir Bestuursprestasie)	3	-	-	Nuwe aanduider	3	3	3	3

Programprestasie-aanduider

Programprestasie-aanduider	Geouditeerde/werklike prestasie			Geraamde prestasie 2013/14	Mediumtermyn teikens		
	2010/11	2011/12	2012/13		2014/15	2015/16	2016/17
Getal opleidingsintervensies vir maatskaplike werk en beroepe verwant aan maatskaplike werk	-	Nuwe aanduider	19	20	25	25	25
Die getal personeellede neem toe van 1 910 tot 2 121 (befondsde poste)	1 910 ³	1 763 ⁴	1 753	2 044 ⁵	2 121	2 208	2 277
Getal interns:							
• Getal gegradueerdes/voorgaadse interns	Nuwe aanduider	Nuwe aanduider	63	115 ⁶	115	115	115
• Getal van Internskapprogram van die Premier vir die Bevordering die Jeug	Nuwe aanduider	Nuwe aanduider	83	20 ⁷	20	20	20

³ Hierdie teiken sluit permanente personeel, kontrakaanstellings en interns in.

⁴ Hierdie teiken sluit slegs permanente personeel en kontrakaanstellings in.

⁵ Die goedgekeurde moderniseringstruktuur maak voorsiening vir 2 689 poste wat gevul sal word soos wat poste befonds word.

⁶ Die verhoogde teiken is in ooreenstemming met die DSA-vereiste dat interns 5% van die diensstaat moet uitmaak.

⁷ Seleksiekriteria vir interns op Internskapprogram van die Premier vir die Bevordering van die Jeug (gebaseer op minimum vereistes vir toelating tot h kwalifikasie in maatskaplike werk) het daartoe gelei dat minder kandidate aan die vereistes voldoen.

Kwartaalike uiteensetting

Prestasie-aanduider	Skakels met PSD	Verslag-tydperk	Jaarlike teiken 2014/15	Kwartaalike teikens				Kumulatief (K) / Nie-kumulatief (N/K)
				1ste	2de	3de	4de	
Getal opleidingsintervensies vir maatskaplike werk en beroepe verwant aan maatskaplike werk	10 en 12	Kwartaalike	25	0	10	10	5	K
Die getal dienslewingspersoneel neem toe van 1 910 tot 2 121 (befondsde goedgekeurde poste)	10 en 12	Jaarliks	2 121	0	0	0	2 121	N/K
Getal interns:								
<ul style="list-style-type: none"> Getal gegradueerde/voorgaadse interns 	10 en 12	Jaarliks	115	0	0	0	115	N/K
<ul style="list-style-type: none"> Getal Internskapprogramme van die Premier vir die Bevordering die Jeug 	10 en 12	Jaarliks	20	0	0	0	20	N/K

Strategiese doelwit	Lewer 'n ten volle doeltreffende finansiële bestuursfunksie aan die Departement
Doelwitverklaring	Lewer 'n ten volle doeltreffende finansiële bestuursfunksie om skoon ouditverslae te verseker deur die getal sake vir beklemtoning teen Maart 2015 te verminder.
Basislyn	Skoon oudit
Regverdiging	Hierdie doelwit sal bydra tot voldoening aan die statutêre vereistes (Wet op Openbare Finansiële Bestuur; Nasionale Tesourie, Batebestuurraamwerk/Riglyn en Inventarisbestuursraamwerk)
Skakels	Hierdie doelwit skakel in by PSD 12: <i>Die bou van die besbestuurde streeksregering in die wêreld</i> en by DMO Strategiese Doelwit 1: <i>Verbeter bestuur en modernisering van dienslewering</i> .

Strategic Objective	Deliver a fully effective financial management function to the department
Objective Statement	Deliver a fully effective financial management function to ensure clean audit reports by reducing the number of matters of emphasis by March 2015
Baseline	Clean audit
Justification	This objective will contribute to compliance with statutory requirements (PFMA; National Treasury, Asset Management Framework/ Guideline and Inventory Management Framework)
Links	This objective links to PSO 12: "Building the Best-Run Regional Government in the World" and to DSD Strategic Goal 1: "Improve governance and modernisation of service delivery".

Strategiese doelwit	Prestasie-aanduider vir Strategiese Doelwit	Teiken van Strategiese Plan	Geouditeerde/werklike prestasie			Geraamde prestasie 2013/14	Mediumtermteikens		
			2010/11	2011/12	2012/13		2014/15	2015/2016	2016/17
Lewer 'n ten volle doeltreffende finansiële bestuursfunksie aan die Departement	Skoon oudit jaarliks	Skoon oudit	Goedgekeurde oudit	Goedgekeurde oudit	Goedgekeurde oudit	Goedgekeurde oudit	Skoon oudit	Skoon oudit	Skoon oudit

Programprestasi-aanduider (Please check info on the tables vs ENGLISH)

Programprestasi-aanduider	Geouditeerde/werklike prestasie			Geraamde prestasie 2013/14	Mediumtermteikens		
	2010/11	2011/12	2012/13		2014/15	2015/16	2016/17
Vlak van bestuursprestasi in terme van voorsieningskettingbestuur (vlak van Asseseringsinstrument vir Bestuursprestasi en Hersieningsoorsig oor Korporatiewe Bestuur)	2+	2+	Asseseringsinstrument vir Bestuursprestasi: 3 FBVP: 2,7	Asseseringsinstrument vir Bestuursprestasi: 3 Hersieningsoorsig oor Korporatiewe Bestuur: 3	Asseseringsinstrument vir Bestuursprestasi: 3 Hersieningsoorsig oor Korporatiewe Bestuur: 3+	Asseseringsinstrument vir Bestuursprestasi: 3 Hersieningsoorsig oor Korporatiewe Bestuur: 3+	Asseseringsinstrument vir Bestuursprestasi: 4 Hersieningsoorsig oor Korporatiewe Bestuur: 4
Vlak van bestuursprestasi in terme van finansiële bestuur (vlak van Asseseringsinstrument vir Bestuursprestasi en Hersieningsoorsig oor Korporatiewe Bestuur)	3	3+	Asseseringsinstrument vir Bestuursprestasi: 2 FBVP: 3+	Asseseringsinstrument vir Bestuursprestasi: 3 Hersieningsoorsig oor Korporatiewe Bestuur: 3	Asseseringsinstrument vir Bestuursprestasi: 3 Hersieningsoorsig oor Korporatiewe Bestuur: 3+	Asseseringsinstrument vir Bestuursprestasi: 3 Hersieningsoorsig oor Korporatiewe Bestuur: 3+	Asseseringsinstrument vir Bestuursprestasi: 4 Hersieningsoorsig oor Korporatiewe Bestuur: 4
Getal finansiespersoneel met toepaslike tersiëre kwalifikasies	11	11	16	22	22	22	22

Kwartaallike uiteensetting

Programprestasi-aanduider	Skakeling met PSD	Verslagtydperk	Jaarlike teiken 2014/15	Kwartaallike teikens				Kumulatief/Niekumulatief
				1ste	2de	3de	4de	
Vlak van bestuursprestasi in terme van voorsieningskettingbestuur (vlak van Asseseringsinstrument vir Bestuursprestasi)	12	Jaarliks	Asseseringsinstrument vir Bestuursprestasi: 3 Hersieningsoorsig oor Korporatiewe Bestuur: 3+	-	-	-	Asseseringsinstrument vir Bestuursprestasi: 3 Hersieningsoorsig oor Korporatiewe Bestuur: 3+	N/K

Vlak van bestuursprestasië in terme van finansiële bestuur (vlak van Assesseringsinstrument vir Bestuursprestasië)	12	Jaarliks	Assesseringsinstrument vir Bestuursprestasië:3 Hersieningsoorsig oor Korporatiewe Bestuur: 3+	-	-	-	Assesseringsinstrument vir Bestuursprestasië: 3 Hersieningsoorsig oor Korporatiewe Bestuur: 3+	N/K
Getal finansiespersoneel met toepaslike tersiëre kwalifikasies	12	Jaarliks	27	-	-	-	22	N/K

Strategiese doelwit	Om 'n gestandaardiseerde stelsel vir die bestuur van programprestasië-inligting op te stel en te implementeer.
Doelwitverklaring	Om te verseker dat die departement in staat is om te monitor en te evalueer, om nuttige en betroubare inligting te produseer en om prestasië-inligting in prestasië- en strategiese bestuur te gebruik.
Basislyn	Korporatiewe Bestuurshersiening en -vooruitsig: Vlak van vermoë ten opsigte van prestasië-inligting: 1 Vlak van Assesseringsinstrument vir Bestuursprestasië: 4
Regverdiging	Demonstreeer dat prestasiëmoniteringstelsel en die prestasië-inligting wat dit produseer geloofwaardig en betroubaar is, geoudit kan word en dit moontlik maak om besigheidsbesluite te neem, en in ooreenstemming is met die raamwerk vir die bestuur van programprestasië-inligting.
Skakels	Hierdie doelwit skakel in by PSD 10: <i>Integrasië van Dienslewering vir Maksimum Impak</i> en PSD 12: <i>Bou die besbestuurde Streeksregering in die Wêreld</i> en DMO se Strategiese Doelwit 1: <i>Verbeter bestuur en modernisering van dienslewering</i> .

Strategiese doelwit	Prestasië-aanduier vir Strategiese Doelwit	Teiken van Strategiese Plan	Geouditeerde/Werklike prestasië			Geraamde prestasië 2013/14	Mediumtermteikens		
			2010/11	2011/12	2012/13		2014/15	2015/2016	2016/17
Om 'n gestandaardiseerde stelsel vir die bestuur van programprestasië-inligting te ontwikkel en te implementeer	Skoon oudit oor prestasië-inligting jaarliks	Skoon oudit oor prestasië-inligting	-	-	-	Nuwe aanduier	Skoon oudit oor prestasië-inligting	Skoon oudit oor prestasië-inligting	Skoon oudit oor prestasië-inligting

Programprestasië-aanduier

Strategiese/Programprestasië-aanduier	Geouditeerde/werklike prestasië			Geraamde prestasië 2013/14	Mediumtermteikens		
	2010/11	2011/12	2012/13		2014/15	2015/16	2016/17
Vlak van bestuursprestasië in terme van programprestasië-inligting (vlak van Assesseringsinstrument vir Bestuursprestasië)	-	-	Nuwe aanduier	3 ⁸	3	4	4

⁸ Kriteria van Assesseringsinstrument vir Bestuursprestasië verander jaarliks, d.i. bewys van prestasië wat voorheen op Vlak 4 gelys was, word nou op Vlak 3 gelys.

Kwartaallikse uiteensetting

Programprestasi-aanduider	Skakeling met PSD	Verslagtydperk	Jaarlikse teiken 2014/15	Kwartaallikse teikens				Kumulatief/Nie-kumulatief
				1ste	2de	3de	4de	
Vlak van bestuursprestasi in terme van programprestasi- inligting (vlak van Assesseringsinstrument vir Bestuursprestasi)	10 en 12	Jaarliks	3	-	-	-	3	N/K

7.1 RISIKOBESTUUR VIR PROGRAM 1

Risiko	Vermindering van Risiko
<p>Nie-implementering van 'n gemoderniseerde dienslewingsproses het 'n impak op die doeltreffendheid van die departement se verbeterde dienslewering.</p>	<ul style="list-style-type: none"> • Deelname aan die nasionale proses vir generiese Norme en Standaarde vir Maatskaplikewelsynsdienste (2011). • Gereelde sirkulering van inligting oor vergoeding vir werk buite die staatsdiens vir alle personeel (kwartaalliks) • Verklaring van finansiële belang vir alle personeel (jaarliks) • Gedragskode versprei na alle personeellede (personeel teken by ontvangs) • MH-delegasies • Hersiening van begrotingshouerstatus • Hou werkwinkel oor hersiene dienslewingsdelegasies (deurlopend) • Ontwikkel standaardbedryfsprosedures (HK en Streke) • Skakel kontrakpersoneel om na status van permanente werknemers • Beursprogramme (ekstern) • Interne beursprogram • Program vir deurlopende professionele ontwikkeling (DPO) vir alle professionele personeellede • Die hersiening van prestasie-ooreenkomste (jaarliks)
<p>Tekort aan akkurate, geldige en betroubare data en volledige datastelle oor prestasie-inligting het 'n impak op die departement se vermoë om oor sy diensleweringsteikens verslag te doen en dit is die gevolg van die ondoeltreffende aanwending van 'n prestasie-inligtingsbestuurstelsel.</p>	<ul style="list-style-type: none"> • Hersien moniterings- en evaluasiefunksies en bring dit in lyn met die regeringswye M&E-benadering van die organisasie • Hersien die bestaande M&E-strategie • Ontwikkel en implementeer implementeringsplan vir programprestasie-inligting
<p>Onvermoë om 'n ten volle doeltreffende finansiële bestuursfunksie aan die Departement te lewer, het 'n impak op die nakoming van statutêre vereistes (Wet op Openbare Finansiële Bestuur; NT;</p>	<ul style="list-style-type: none"> • Plan is in plek om finansiespersoneel se kwalifikasies te verbeter • Aksieplan is in plek vir institutionalisering van VKB-prosesse • Die skep van voorrade op streeksvlak

Risiko	Vermindering van Risiko
<p>Batebestuursraamwerk/Riglyn en Inventarisbestuursraamwerk) en is die gevolg van bevoegdheid van finansiespersoneel en toereikendheid van finansiële stelsels en prosedures.</p>	<p>(desentralisering)</p> <ul style="list-style-type: none"> Assessering van die bevoegdheid van die finansiële organisatoriese struktuur (in vennootskap met DvdP se Organisasoriese Ontwikkeling)

7.2 Rekonsiliasie van prestasieteikens met die begroting en MTUR

7.2.1 Uitgaweberamings

Ekonomiese klassifikasie

Summary of payments and estimates - Programme 1: Administration										
Department of Social Development										
Sub-programme R'000	Outcome			Main appropriation 2013/14	Adjusted appropriation 2013/14	Revised estimate 2013/14	Medium-term estimate			% Change from Revised estimate 2013/14
	Audited 2010/11	Audited 2011/12	Audited 2012/13				2014/15	2015/16	2016/17	
	1. Office of the MEC	4 931	4 978				5 730	5 557	6 066	
2. Corporate Management	93 564	127 016	125 996	117 389	129 885	129 885	160 051	150 009	147 632	23.23
3. District Management	79 407	52 189	45 692	52 969	48 608	48 608	56 776	57 156	60 181	16.80
Total payments and estimates	177 902	184 183	177 418	175 915	184 559	184 559	222 931	213 578	214 566	20.79

Summary of provincial payments and estimates by economic classification - Programme 1: Administration										
Department of Social Development										
Economic classification R'000	Outcome			Main appropriation 2013/14	Adjusted appropriation 2013/14	Revised estimate 2013/14	Medium-term estimate			% Change from Revised estimate 2013/14
	Audited 2010/11	Audited 2011/12	Audited 2012/13				2014/15	2015/16	2016/17	
	Current payments	150 848	152 247				166 409	166 667	166 886	
Compensation of employees	109 164	111 334	129 182	123 181	125 666	125 666	147 101	152 442	155 391	17.06
Goods and services	41 354	40 752	37 227	43 486	41 220	41 252	49 357	51 180	48 688	19.65
Interest and rent on land	330	161								
Transfers and subsidies to	88	293	1 014		142	142	157	167	179	10.56
Provinces and municipalities										
Departmental agencies and accounts			5		7	7	8	9	11	14.29
Non-profit institutions										
Households	88	293	1 009		135	135	149	158	168	10.37
Other transfers to households										
Payments for capital assets	21 674	31 615	9 906	9 248	17 531	17 499	26 316	9 789	10 308	50.39
Buildings and other fixed structures							17 000			
Machinery and equipment	21 674	31 615	9 906	9 248	17 531	17 499	9 316	9 789	10 308	(46.76)
Payments for financial assets	5 292	28	89							
Total economic classification	177 902	184 183	177 418	175 915	184 559	184 559	222 931	213 578	214 566	20.79

7.2.2 Prestasie- en uitgawetendense

Daar sal voortgegaan word om die DMO se planne en begrotings in 'n ander rigting te stuur vir die mees ekonomiese, doeltreffende en doelmatige passing tussen gemeenskapbehoefte, nasionale en provinsiale strategiese prioriteite, waarvan die belangrikste die Provinsiale Strategiese Doelwit 10 is: Integrasie van dienslewering vir

maksimum impak, en PSD 12: Bou die besbestuurde provinsiale regering in die wêreld.

Gedurende hierdie MTUR-tydperk sal die volgende strategiese besluite die bereiking van die strategiese uitkomst beïnvloed:

- Verbeterings ten opsigte van die integriteit van nie-finansiële data: verbeter ons vermoë om meer omvattende monitering te doen van vennote wat organisasies sonder winsoogmerk is en eie dienste. Dit sluit die versameling en verifiëring van nie-finansiële data in (voorafbepaalde doelwitte) en prosesse, stelsels en belangrike kontroles moet in plek gestel word. Die doel hiervan is om regdeur die organisasie die geldigheid, akkuraatheid en volledigheid van prestasiedata te verseker en om regdeur die organisasie betroubare en tydige inligting vir die neem van besigheidsbesluite beskikbaar te stel.
- Voorsiening word gemaak vir die aanstel van permanente personeel, met insluiting van die nuwe HFA-struktuur en interns, meer intensiewe opleiding en die ontwikkeling van personeel, die verbetering van stelsels en die herleiding van hulpbronne na dienslewingsgebiede.

The DSD's plans and budgets will continue to be redirected for the most economic, effective and efficient fit between community needs, National and Provincial strategic priorities, of which the most significant is PSO10: Integrating service delivery for maximum impact, and PSO12: "Building the best run provincial government in the world"

8 Program 2: Maatskaplikewelsynsdienste

Doel

Hierdie programme verskaf geïntegreerde ontwikkelingsmaatskaplikewelsynsdienste aan die armes en kwesbares in vennootskap met belanghebbers en organisasies in die burgerlike samelewing.

Situasie-ontleding

Volgens Sensus 2011 het die Wes-Kaap 520 785 persone van 60 jaar en ouer. Die meeste van die bejaardes (60,9%) woon in die Kaapstad Metro, gevolg deur Eden (12,7%) en die Kaapse Wynland (12,1%). Die Sentraal-Karoo (1,3%) het die laagste persentasie ouer persone in die provinsie, met die Overberg en Weskus wat onderskeidelik 6,1% en 6,9% het. In terme van geslag is daar meer vroue as mans. Die meeste van die ouer mans (44,81%) is in die ouderdomsgroep 65-69 jaar, terwyl die meeste van die vroue 85 jaar en ouer is. 44,4% van die ouer persone het 'n inkomste van tussen R801- R1 600, maar wat kommerwekkend is, is dat 15% van die ouer persone aangedui het dat hulle nie 'n inkomste het nie (Sensus 2011).

Die getal persone van 60 jaar en ouer het tussen die sensus van 2001 en 2011 met 48% toegeneem, terwyl die totale bevolking slegs met 29% toegeneem het in dieselfde tydperk. Dit het belangrike implikasies vir dienslewering vir ouer persone. In dieselfde tydperk het die getal ouer persone van 85 jaar en ouer met 73% toegeneem. Dit het veral implikasies vir die lewering en ondersteuning van dienste vir verswakke bejaardes.

Volgens Sensus 2011 is daar ses kategorieë van gestremdheid: sig; gehoor; geheue; mobiliteit; kommunikasie; en selfversorging. Die sesde kategorie het te doen met 'n individu se vermoë om vir hom- of haarself te sorg. Ongeveer 1 041 553 persone in die Wes-Kaap het aangedui dat hulle met verskillende gestremdhede saamleef, buiten selfversorging. Die meeste persone wat met 'n gestremdheid leef (648 113) woon in die Kaapstad Metro. Gesiggestremdheid is die gestremdheid wat die meeste aangemeld is (477 510), gevolg deur gestremdheid ten opsigte van mobiliteit (169 983), gestremdheid ten opsigte van geheue (161 266), gehoorgestremdheid (135 880), en gestremdheid ten opsigte van kommunikasie (96 838). Sensus rapporteer dat 190 929 persone nie in staat is om vir hulself te sorg nie.

Sub-Program 2.1. Bestuur en Steun

Doelwit van Sub-program

Maak voorsiening vir die betaling van salarisse en administrasiekostes van die bestuurs- en ondersteuningspersoneel wat dienste aan alle sub-programme van hierdie program lewer.

Sub-program 2.2 Sorg en Dienste aan Ouer Persone

Doelwit van Sub-program

Ontwerp en implementeer geïntegreerde dienste vir die versorging, steun en beskerming van ouer mense.

Programfokus

Die Program vir Ouer Persone het 'n ontwikkelingsbenadering ten opsigte van veroudering, wat poog om ouer persone so lank as moontlik in hulle families en gemeenskappe te hou. Die hoofdoelwit sal wees om ouer persone te versorg, te ondersteun en te beskerm met 'n sterk fokus op die armes en kwesbares binne gemeenskappe. Die Wet op Ouer Persone, 13 van 2006, sal voortgaan om leiding te gee aan hierdie program en die volgende strategiese verskuiwings sal progressief geïmplementeer word:

- Van maatskaplike welsyn na maatskaplike ontwikkeling: dit sal aansienlik bydra tot die verhoging van deelname en onafhanklikheid deur ouer persone.
- Van regte na regte en verantwoordelikhede: die klem op inligting en kommunikasie oor wetgewing, beleide en regeringsdienste aan ouer persone en diensverskaffers.
- Van reaktief na pro-aktief; die identifisering van kwesbare individue en kwessies en ingryping voor 'n krisis ontstaan.
- Dit sal in werklikheid beteken dat 'n instaatstellende omgewing geskep moet word (bv. toegang tot Dienssentrums vir Ouer Persone, dienste vir tuisgebaseerde versorging, ensovoorts) om 'n ouer persoon in staat te stel om vir so lank as moontlik in die gemeenskap te leef. Of alternatiewe toelating tot 'n residensiële fasiliteit oorweeg word wanneer die vlak van verswakking van 'n ouer persoon sodanig is dat daar nie op ander maniere behoorlik daaraan aandag gegee kan word nie.

Met die prioritisering van behoeftes binne die beskikbare hulpbronne, sal die program op die volgende intervensies fokus:

- Daar is steeds 'n behoefte aan residensiële versorgingsfasiliteite vir verswakte ouer persone, ten spyte van die relatiewe hoë koste. Om voorsiening te maak vir die oorblywende behoeftes in gemeenskappe waar hierdie dienste nie bestaan nie, sal modelle vir alternatiewe sorg en steun verder ondersteun word en in sekere geografiese gebiede waar die grootste behoefte is, geleidelik uitgebrei word. Dit verwys na dagsorgsentrums, dienssentrums, klubs vir senior burgers, respytsorgdienste, onafhanklike lewe en bystandsfasiliteite wat die konsep om ouer persone so lank as moontlik binne die gemeenskappe te hou, bevorder.
- Die Wet op Ouer Persone skryf drie verskillende soorte residensiële fasiliteite voor, naamlik onafhanklike lewe, fasiliteite vir bystand en sorg vir verswakte bejaardes om vir ouer persone die geleentheid te gee om toegang tot hierdie fasiliteite te kry volgens hulle fisiese en gesondheidsbehoefte. Ouer persone kan dus inwoners van fasiliteite vir onafhanklike lewe en van bystandsfasiliteite wees terwyl hulle voortgaan om in gemeenskappe te bly en ondersteun word deur die nodige dienste wat deur middel van gemeenskapsgebaseerde versorgingsinisiatiewe beskikbaar gestel word.
- Die program sal voortgaan om 'n instaatstellende omgewing te skep ten einde die kapasiteit, selfdeelname, welsyn en beskerming van ouer persone in stand te hou terwyl daar terselfdertyd seker gemaak word dat hoëgehaltedienste deur diensverskaffers gelewer word. Hoewel dit nie in 'n posisie is om enige nuwe dienste aansienlik uit te brei om voldoende aandag te gee aan die Wes-Kaapse bevolkingsdinamika vir ouer persone nie, sal dit daarna streef om verskeie behoeftes te balanseer deur die gehalte van bestaande dienste uit te brei en in stand te hou, wat in ooreenstemming sal wees met die Wet op Ouer Persone sowel as diensleweringnorme en -standaarde.
- Om die bogenoemde te bereik, het die program die befondsingsvlakke hersien om sorg en steun vir ouer persone in Residensiële Fasiliteite en Gemeenskapsgebaseerde Sorgondersteuningsentrusms te verseker as deel sy strategie om bestaande maatskaplikewelsynsdienste vir ouer persone in die Provinsie in stand te hou en te ondersteun.
- Met die oog op die verskillende sosio-ekonomiese veranderlikes wat 'n negatiewe impak op die lewensgehalte en welsyn van ouer persone kan hê, sal die program

dienste wat gelewer word deur 'n verskeidenheid OSW-vennote wat gespesialiseerde dienste lewer, in stand hou.

Strategiese doelwit	Verseker toegang tot maatskaplikeontwikkelingsdienste van 'n hoë gehalte vir arm en kwesbare ouer persone.
Doelwitverklaring	Verseker toegang tot maatskaplikeontwikkelingsdienste van 'n hoë gehalte deur teen Maart 2015 sorg, steun en beskerming aan 22 824 ⁹ arm en kwesbare ouer persone in die Wes-Kaap te voorsien.
Basislyn	Getal kwesbare ouer persone met toegang tot maatskaplike-ontwikkelingsdienste van 'n hoë gehalte in die Provinsie: 33 267.
Regverdiging	Die Program vir Ouer Persone koördineer en fasiliteer toegang tot hoëgehaltedienste om kwesbare ouer persone in die Provinsie te versorg, te ondersteun en te beskerm. Dit is 'n regsmandaat dat die departement dienste aan ouer persone lewer om nakoming van die Wet op Ouer Persone, 13 van 2006, te verseker.
Skakels	<p>Hierdie doelwit skakel in by PSD 4: <i>Verhoging van Welsyn</i>, PSD 8: <i>Bevordering van maatskaplike insluiting en vermindering van armoede</i> en DMO se Strategiese Doelwit 3: <i>Skep 'n gemeenskap wat omgee deur middel van ontwikkelingsmaatskaplikewelsynsdienste</i>. Dit skakel ook in by Nasionale Uitkoms 2: <i>'n Lang en gesonde lewe vir alle Suid-Afrikanners</i>, en Nasionale Uitkoms 11: <i>Skep 'n beter Suid-Afrika en dra by tot 'n beter en veiliger Afrika in 'n beter wêreld</i>.</p> <p>Ander skakels: Hierdie doelwit is direk gekoppel aan die implementering van die Wet op Ouer Persone, 13 van 2006, wat op 1 April 2010 in werking getree het. Met die verskaffing van toegang tot hoëgehaltedienste aan kwesbare ouer persone, betrek die program vennote van die sewe departementele programme, die OSW-sektor, ander staatsdepartement, tersiêre instellings en plaaslike owerhede.</p>

⁹ Hierdie teiken sluit verskeie befondsde organisasies wat DMO ondersteun in die lewering van vroeë intervensie en statutêre maatskaplikewerkdienste om sorg, ondersteuning en beskerming van kwesbares ouer persone te verseker, nie in nie.

Strategiese doelwit	Prestasie-aanduider vir Strategiese Doelwit	Teiken van Strategiese Plan	Geouditeerde/werklike prestasie			Geraamde prestasie 2013/14	Mediumtermteikens		
			2010/11	2011/12	2012/13		2014/15	2015/16	2016/17
Verseker toegang tot maatskaplikeontwikkelings-dienste van hoë gehalte vir arm en kwesbare ouer persone.	Getal kwesbare ouer persone met toegang tot maatskaplike-ontwikkelingsdienste van hoë gehalte in die provinsie.	25 944	36 953	33 252 ¹⁰	42 122 ¹¹	33 267 ¹²	22 824 ¹³	22 824	22 824

SEKTORPRESTASIE-AANDUIDERS

Programprestasie-aanduider		Geouditeerde/werklike prestasie			Geraamde prestasie 2013/14	Mediumtermteikens		
		2010/11	2011/12	2012/13		2014/15	2015/16	2016/17
	Getal ouer persone wat toegang kry tot befondsde residensiële fasiliteite	Nuwe aanduider	9 654	5 746	9 720 ¹⁴	9 790	9 790	9 790
	Getal ouer persone wat toegang kry tot gemeenskapsgebaseerde versorgings- en steundienste	15 800	15 464	16 867	15 837 ¹⁵	12 600 ¹⁶	12 600	12 600

Kwartaallikse uiteensetting

¹⁰ Daling in teiken is die gevolg van die program vir die goue spele wat gestop is.

¹¹ Styging in teiken is die gevolg van 'n bewustheidsprogram vir nuwe organisasies wat betrokke raak.

¹² Die daling in die geraamde prestasie is die gevolg van 'n bewustheidsprogram wat beëindig is.

¹³ Getal mense aan wie programme vir aktiewe veroudering, bewustheid van demensie en ondersteuning vir ouer persone gegee word, is nie by hierdie teiken ingesluit nie.

¹⁴ Hierdie teiken sluit Kategorie 1 (onafhanklike, gesonde ouer persone), 2 (ouer persone wat hulp nodig het en wat tekens van agteruitgang toon) en 3 (versorging vir verswakte bejaardes) in. Voorheen is slegs Kategorie 3 getel.

¹⁵ As gevolg van nie-nakoming van die Wet op Openbare Finansiële Bestuur, is die befonding van ongeveer 10 dienssentrums beëindig.

¹⁶ Verandering in fokus van lede na deelnemers (minimum 80% van lidmaatskap).

Programprestasie-aanduider		Skakeling met PSD	Verslag-tydperk	Jaarlikse teiken 2014/15	Kwartaallikse teikens				Nie-kumulatief
					1ste	2de	3de	4de	
	Getal ouer persone wat toegang kry tot befondsde residensiële fasiliteite	8	Kwartaalliks	9 790	9 790	9 790	9 790	9 790	N/K
	Getal ouer persone wat toegang kry tot gemeenskapsgebaseerde sorg- en ondersteuningsdienste	8	Kwartaalliks	12 600	12 600	12 600	12 600	12 600	N/K

PROVINSIALE PRESTASIE-AANDUIDERS

Programprestasie-aanduider	Geouditeerde/werklike prestasie			Geraamde prestasie 2013/14	Mediumtermteikens		
	2010/11	2011/12	2012/13		2014/15	2015/16	2016/17
Getal ouer persone wat toegang kry tot fasiliteite vir bystand en vir onafhanklike lewe wat deur die DMO befonds word	-	Nuwe aanduider	247	350 ¹⁷	434	434	434

Kwartaallikse uiteensetting

Programprestasie-aanduider		Skakeling met PSD	Verslag-tydperk	Jaarlikse teiken 2016/17	Kwartaallikse teikens				Kumulatief/ Nie-kumulatief
					1ste	2de	3de	4de	
	Getal ouer persone wat toegang kry tot fasiliteite vir bystand en vir onafhanklike lewe wat deur die DMO befonds word	8	Jaarliks	434	-	-	-	434	N/K

¹⁷ Meer Kategorie 1-inwoners word in eenhede vir bystand geplaas. Dit is 'n gemeenskapsgebaseerde model wat kragtens die Wet op Ouer Persone, 13 van 2006, gevolg word.

Sub-program 2.3 Dienste aan Persone met Gestremdhede

Doelwit van Sub-program

Ontwerp en implementeer geïntegreerde programme en lewer dienste wat die bevordering van die welsyn en sosio-ekonomiese bemagtiging van persone met gestremdhede fasiliteer.

Programfokus

Die fokus vir 2014/15-boekjaar sal op die volgende val:

- Instandhouding en versterking van die bestaande infrastruktuur vir maatskaplike welsyn vir die voorsiening van geïntegreerde programme en dienste wat gerig is op die bevordering van die regte, welsyn en sosio-ekonomiese bemagtiging van mense met gestremdhede en hulle families/versorgers.
- Brei gemeenskapsreaksieprogramme uit deur dagsorgprogramme vir mense met gestremdhede onder die ouderdom van 18 jaar te ondersteun as 'n alternatief vir institutionalisering in 'n poging om aandag te gee aan die toenemende vraag na residensiële sorgdienste.
- Vroeë intervensie en steunprogramme wat gerig is op kinders met gestremdhede sowel as hulle families/ouers/versorgers, met meer klem op intellektuele ongeskiktheid.
- Steun aan spesiale dagsorgsentrumms vir kinders met ernstige en erge intellektuele gestremdhede in ooreenstemming met die hofbevel: saaknommer: 18678/2007.
- Versterking van werksverhoudings met alle groot diensverskaffers en organisasies vir gestremdes met die doel om die voorsiening van maatskaplike dienste aan persone met gestremdhede te verbeter.

Strategiese doelwit	Voorsiening van geïntegreerde programme en dienste aan mense met gestremdhede en hulle families/versorgers.
Doelwitverklaring	Om voorsiening van geïntegreerde programme en dienste te fasiliteer om die regte, welsyn en sosio-ekonomiese bemagtiging van mense met gestremdhede en hulle families in die provinsie te bevorder en om teen Maart 2015, 64 788 mense te bereik.
Basislyn	Getal mense met gestremdhede en hulle families/versorgers wat toegang het tot ontwikkelingsmaatskaplikewelsynsdienste in die Provinsie: 64 784.
Regverdiging	Hierdie doelwit sal bydra tot integrasie en sal help om gestremdheid in die hoofstroom te plaas, sowel as om mense met gestremdhede, families/versorgers en gemeenskappe te bemagtig.
Skakels	<p>Skep geleenthede deur middel van beskermde werkwinkels en hoofstroomekonomie, en skep ook 'n samelewing wat omgee deur die bevordering en beskerming van die regte en welsyn van mense met gestremdhede.</p> <p>Hierdie doelwit skakel in by die DMO se Strategiese Doelwit 3: Skep 'n samelewing wat omgee deur middel van ontwikkelingsmaatskaplikewelsynsdienste, en PSD 8: Die bevordering van maatskaplike insluiting en die vermindering van armoede.</p> <p>Dit skakel ook in by Nasionale Uitkoms 2: 'n Lang en gesonde lewe vir alle Suid-Afrikaners, en Nasionale Uitkoms 11: Skep 'n beter Suid-Afrika en dra by tot 'n beter en veiliger Afrika in 'n beter wêreld.</p> <p>Ander skakels: Die doelwit is direk gekoppel met die Nasionale Beleid oor die Voorsiening van Maatskaplikeontwikkelingsdienste aan Mense met Gestremdhede. Verskaf toegang tot hoëgehaltedienste aan mense met gestremdhede in samewerking met die vennote van die Ongeskiktheidsprogram regdeur die 6 departementele programme, 6 Streekskantore, OSW-sektor, ander departemente en plaaslike owerhede.</p>

Strategiese doelwit	Tabel van Aanduider van Strategiese Doelwit	Teiken van Strategiese Plan	Geouditeerde/werklike prestasie			Geraamde prestasie 2013/14	Mediumtermteikens		
			2010/11	2011/12	2012/13		2014/15	2015/16	2016/17
Voorsiening van geïntegreerde programme en dienste aan mense met gestremdhede en hulle families/versorgers	Getal mense met gestremdhede, hulle families/versorgers wat toegang kry tot ontwikkelingsmaatskaplike-welsynsdienste	64 788	21 730	159 921 ¹⁸	18 312 ¹⁹	64 784 ²⁰	64 788 ²¹	64 860	

SEKTORPRESTASIE-AANDUIDERS

Programprestasie-aanduider	Geouditeerde/werklike prestasie			Geraamde prestasie 2013/14	Mediumtermteikens		
	2010/11	2011/12	2012/13		2014/15	2015/16	2016/17
Getal persone met gestremdhede in befondsde residensiële fasiliteite.	1 366	1 380	1 347	1 427 ²²	1 427	1 427	1 427
Getal persone met gestremdhede wat toegang kry tot dienste in befondsde beskermde werksinkels	2 549	2 523	1 952	2 511 ²³	2 511	2 511	2 511

Kwartaallikse uiteensetting

Programprestasie-aanduider	Skaling met PSD	Verslagtydperk	Jaarlikse teiken 2014/15	Kwartaallikse teikens				Kumulatief/ Nie-kumulatief
				1ste	2de	3de	4de	
Getal persone met gestremdhede in befondsde residensiële fasiliteite	8	Kwartaalliks	1 427	1 427	1 427	1 427	1 427	N/K
Getal persone met gestremdhede wat toegang kry tot dienste in befondsde beskermde werksinkels	8	Kwartaalliks	2 511	2 511	2 511	2 511	2 511	N/K

¹⁸ Toename is die gevolg van bewustheidsprogramme, met insluiting van die radio en gedrukte media.

¹⁹ Afname as gevolg die uitsluiting van die radio sowel as gedrukte media.

²⁰ Verhoogde prestasie as gevolg van meer mense wat deur middel van gespesialiseerde ondersteuningsdienste en opvoedkundige programme bereik is.

²¹ Werklike prestasie vir 2013/14 was hoër as projeksies ten opsigte van gespesialiseerde ondersteuningsdienste, en vandaar die verhoging in projeksies vir 2014/15.

²² Toename in bedspasie.

²³ Belyn met OSW-teiken.

PROVINSIALE PRESTASIE-AANDUIDERS

Programprestasi-aanduider	Geouditeerde/werklike prestasie			Geraamde prestasie 2013/14	Mediumtermyn teikens		
	2010/11	2011/12	2012/13		2014/15	2015/16	2016/17
Getal persone met gestremdhede in gemeenskapsgebaseerde dagsorgprogramme wat deur die DMO befonds word	-	-	Nuwe aanduider	600	600	672	672
Getal mense wat toegang kry tot OSW gespesialiseerde steundienste wat deur die DMO befonds word	-	-	Nuwe aanduider	60 246	60 250	60 250	60 250

Kwartaallikse uiteensetting

Programprestasi-aanduider	Skaling met PSD	Verslag-tydperk	Jaarlikse teiken 2014/15	Kwartaallikse teikens				Kumulatief/ Nie-kumulatief
				1ste	2de	3de	4de	
Getal persone met gestremdhede in DMO befondsde gemeenskapsgebaseerde dagsorgprogramme	8	Kwartaallikse	600	600	600	600	600	N/K
Getal mense wat toegang kry tot DMO befondsde OSW gespesialiseerde steundienste	8	Kwartaallikse	60 250	15 062	15 063	15 062	15 063	K

Sub-program 2.4 MIV/vigs

Doelwit van Sub-program

Ontwerp en implementeer geïntegreerde gemeenskapsgebaseerde sorgprogramme en -dienste gerig op die verligting van die maatskaplike impak van MIV en vigs.

Programfokus

'n Beleidsbesluit is geneem dat MIV/vigs-intervensies en begroting by die Kindersorg- en Beskermingsprogram geïntegreerde sal word.

SEKTORPRESTASIE-AANDUIDERS

Programprestasi-aanduider	Geouditeerde/werklike prestasie			Geraamde prestasie 2013/14	Mediumtermyn teikens		
	2010/11	2011/12	2012/13		2014/15	2015/16	2016/17
Getal begunstigdes wat psigo-sosiale steundienste ontvang	-	-	-	Nie van toepassing nie	Nie van toepassing nie	Nie van toepassing nie	Nie van toepassing nie
Getal organisasies opgelei in maatskaplike en gedragsveranderingsprogramme	-	-	-	Nie van toepassing nie	Nie van toepassing nie	Nie van toepassing nie	Nie van toepassing nie
Getal mense bereik deur maatskaplike en gedragsveranderingsprogramme	-	-	-	Nie van toepassing nie	Nie van toepassing nie	Nie van toepassing nie	Nie van toepassing nie
Getal gemeenskapsgesprekke oor MIV/vigs-reaksie wat plaasgevind het	-	-	-	Nie van toepassing nie	Nie van toepassing nie	Nie van toepassing nie	Nie van toepassing nie

Sub-program 2.5 Maatskaplike Verligting

Doelwit van Sub-program

Om te reageer op noodbehoefte wat geïdentifiseer word in gemeenskappe wat geraak word deur rampe wat nie verklaar is nie en/of enige ander maatskaplike omstandighede wat uitloop op buitengewone lyding.

Programfokus

Die Subprogram vir Maatskaplike Verligting gee tydelike finansiële en materiële bystand aan mense wat in ernstige nood is en wat nie in die basiese behoeftes van hul families en hulself kan voorsien nie. Maatskaplike Verligting van Nood (MVN) is die tydelike voorsiening van bystand deur die regering aan sulke individue en hul families. Die Wet op Maatskaplike Bystand (13 van 2004) bevat die kriteria waaraan hierdie individue moet voldoen om oorweeg te word vir die toelae. Die program vir maatskaplike verligting maak ook voorsiening vir diegene wat geraak is deur 'n ramp, soos omskryf in die Wet op Rampbestuur (57 van 2002). Die Suid-Afrikaanse Maatskaplike Sekerheidsagentskap (SAMSA) is tans die begrotingshouer van die twee

toelaekategorieë. Maatskaplike verligting van nood is die tydelike voorsiening van hulp deur die regering aan sodanige individue en hulle families.

Strategiese doelwit	Om toegang tot onmiddellike en tydelike maatskaplike verligting van nood aan diegene wat deur buitengewone lyding geraak word, te fasiliteer.
Doelwitverklaring	Om teen Maart 2015 toegang tot onmiddellike humanitêre verligting te fasiliteer vir mense wat kwalifiseer ten einde buitengewone lyding en die impak van rampgebeure te verlig.
Basislyn	Getal persone wat dienste vir maatskaplike verligting van nood ontvang: 38 386
Regverdiging	Om toegang tot onmiddellike humanitêre verligting en psigo-sosiale berading vir mense wat deur rampe en/of buitengewone lyding geraak word, te fasiliteer.
Skakels	<p>Skakel met Strategiese Doelwit: <i>Skep geleenthede deur middel van gemeenskapsontwikkelingsdienste en Skep 'n samelewing wat omgee deur middel van ontwikkelingsmaatskaplikewelsynsdienste.</i></p> <p>Skakel met die Nasionale Uitkoms: <i>Skep volhoubare menslike nedersettings en verbeter die gehalte van huislike lewe.</i></p> <p>Skakel met PSD 8: <i>Bevordering van maatskaplike insluiting en vermindering van armoede.</i></p> <p>Ander skakels: VN se Millennium-ontwikkelingsdoelwitte, armoedeverligting-strategieë.</p>

Strategiese doelwit	Prestasie-aanduider vir Strategiese Doelwit	Teiken van Strategiese Plan	Geouditeerde/werklike prestasie			Geraamde prestasie 2013/14	Mediumtermyn-teikens		
			2010/11	2011/12	2012/13		2014/15	2015/16	2016/17
Om toegang tot maatskaplike verligting van nood aan diegene wat deur rampe en buitengewone lyding geraak word, te fasiliteer	Getal persone wat dienste vir verligting van maatskaplike nood ontvang	15 742	5 205	35 005	22 448	38 386 ²⁴	15 742	15 742	15 742

²⁴ Addisionele SASMA-begroting is vanjaar beskikbaar gestel vir voordele vir buitengewone lyding.

SEKTORAANDUIDERS

Programprestasie-aanduider	Geouditeerde/werklike prestasie			Geraamde prestasie 2013/14	Mediumtermteikens		
	2010/11	2011/12	2012/13		2014/15	2015/16	2016/17
Getal begunstigdes wat voordeel getrek het uit programme vir maatskaplike verligting van nood	-	-	-	Nie van toepassing nie	Nie van toepassing nie	Nie van toepassing nie	Nie van toepassing nie

PROVINSIALE PRESTASIE-AANDUIDERS

Programprestasie-aanduider	Geouditeerde/werklike prestasie			Geraamde prestasie 2013/14	Mediumtermteikens		
	2010/11	2011/12	2012/13		2014/15	2015/16	2016/17
Getal huishoudings wat voordeel vir buitengewone lyding ontvang	-	-	Nuwe aanduider	7 401 ²⁵	1 740	1 740	1 740
Getal slagoffers van brandrampe wat dienste vir maatskaplike verligting van nood ontvang	-	-	Nuwe aanduider	8 782	8 782	8 782	8 782

Kwartaallikse Uiteensetting

Programprestasie-aanduider	Skaling met PSD	Verslagtydperk	Jaarlikse teiken 2014/15	Kwartaallikse teikens				Kumulatief/ Nie-kumulatief
				1ste	2de	3de	4de	
Getal huishoudings wat voordeel vir buitengewone lyding ontvang	8	Kwartaalliks	1 740	435	435	435	435	K
Getal slagoffers van brandrampe wat dienste vir maatskaplike verligting van nood ontvang	8	Kwartaalliks	8 782	2 195	2 195	2 196	2 196	K

²⁵ Addisionele SASMA-begroting is vanjaar beskikbaar gemaak vir voordele vir buitengewone lyding.

8.1 RISIKOBESTUUR VIR PROGRAM 2

Risiko's	Vermindering van Risiko
<ul style="list-style-type: none"> As gevolg van die snelle toename in die ouer bevolking in die Provinsie, kan die gehalte van dienste moontlik in gevaar gestel word. 	<ul style="list-style-type: none"> Verskuiwing na gemeenskapsgebaseerde dienste.
<ul style="list-style-type: none"> Nie-nakoming deur diensverskaffers sal dienslewering belemmer. 	<ul style="list-style-type: none"> Lynmonitering en voortgesette steun.
<ul style="list-style-type: none"> 'n Breuk in diensleweringsevennootskappe kan die voorsiening van onmiddellike maatskaplike verligting aan mense wat deur rampe geraak word, belemmer. 	<ul style="list-style-type: none"> Reggestel deur tydige voorlegging van betalingsgoedkeurings aan SAMSA en die instandhouding van 'n gesonde kommunikasiestruktuur met alle toepaslike rolspelers.
<ul style="list-style-type: none"> Wanbelyning tussen Maatskaplike Ontwikkeling en SAMSA oor die benadering tot die implementering van MVN kan die voorsiening van tydige dienste vir maatskaplike verligting aan teikengroepe wat geraak word, belemmer. 	<ul style="list-style-type: none"> Indien daar gehou word by die formele Diensvlakooreenkoms tussen die twee entiteite, sal die gesamentlike diensleweringreaksie ten opsigte van die instelling van MVN versterk word.

8.2 Rekonsiliasie van prestasietekens met die begroting en MTUR

8.2.1 Uitgaweberamings

Ekonomiese klassifikasie

Summary of payments and estimates - Programme 2: Social Welfare Services Department of Social Development											
Sub-programme R'000	Outcome			Main appro- priation 2013/14	Adjusted appro- priation 2013/14	Revised estimate 2013/14	Medium-term estimate			% Change from Revised estimate 2013/14	
	Audited	Audited	Audited				2014/15	2015/16	2016/17		
	2010/11	2011/12	2012/13				2013/14	2013/14	2013/14		
1.	Management and Support	193 799	226 436	268 152	314 699	317 693	317 693	350 562	369 904	396 654	10.35
2.	Care and Services to Older Persons	146 625	189 371	155 716	166 940	165 709	165 709	174 952	189 497	197 607	5.58
3.	Services to the Persons with Disabilities	47 682	70 608	74 965	86 395	86 395	86 395	90 149	97 877	103 075	4.35
4.	HIV and Aids	11 296	8 682								
5.	Social Relief	171	375	70							
	Total payments and estimates	399 573	495 472	498 903	568 034	569 797	569 797	615 663	657 278	697 336	8.05
Summary of provincial payments and estimates by economic classification - Programme 2: Social Welfare Services Department of Social Development											
Economic classification R'000	Outcome			Main appro- priation 2013/14	Adjusted appro- priation 2013/14	Revised estimate 2013/14	Medium-term estimate			% Change from Revised estimate 2013/14	
	Audited	Audited	Audited				2014/15	2015/16	2016/17		
	2010/11	2011/12	2012/13				2013/14	2013/14	2013/14		
	Current payments	193 714	226 401	258 664	305 830	307 675	307 611	340 004	358 778	384 818	10.53
	Compensation of employees	169 682	195 909	225 786	273 698	270 749	270 749	300 983	317 553	341 308	11.17
	Goods and services	24 005	30 389	32 878	32 132	36 926	36 862	39 021	41 225	43 510	5.86
	Interest and rent on land	27	103								
	Transfers and subsidies to	205 821	269 062	230 886	253 585	252 405	252 437	265 154	287 428	300 736	5.04
	Provinces and municipalities										
	Departmental agencies and accounts			18		3	4	3	4	4	(25.00)
	Non-profit institutions	205 603	268 761	230 681	253 335	252 104	252 104	265 101	287 374	300 682	5.16
	Households	218	301	187	250	298	329	50	50	50	(84.80)
	Payments for capital assets	25	9	9 335	8 619	9 717	9 749	10 505	11 072	11 782	7.75
	Buildings and other fixed structures										
	Machinery and equipment	25	9	9 335	8 619	9 717	9 749	10 505	11 072	11 782	7.75
	Payments for financial assets	13		18							
	Total economic classification	399 573	495 472	498 903	568 034	569 797	569 797	615 663	657 278	697 336	8.05

8.2.2 Prestasie- en uitgawetendense

Die Departement se planne en begrotings sal voortgaan om gerig te word op die mees ekonomiese, doeltreffende en doelmatige passing tussen gemeenskapsbehoefte en nasionale en provinsiale strategiese prioriteite, waarvan die Provinsiale Strategiese Doelwit 8: *Bevordering van maatskaplike insluiting en verligting van armoede*, die belangrikste is.

Gedurende hierdie MTUR-tydperk sal die volgende strategiese besluite die verwesenliking van die strategiese uitkomst beïnvloed:

- Voorsiening vir inflasionêre stygings in befondsing aan die OSW-sektor.
- Fokus op verdieping van gemeenskapsgebaseerde reaksies.

9 Program 3: Kinders en Families

Doel

Hierdie program verskaf omvattende kinder- en familiesorg- en ondersteuningsdienste aan gemeenskappe in vennootskap met belanghebbers en organisasies in die burgerlike samelewing.

Situasie-ontleding

Volgens Sensus 2011 is daar 1 634 000 huishoudings in die Wes-Kaap met 'n gemiddelde grootte van 3,56 per huishouding. Baie van hierdie families en huishoudings ondervind aansienlike sosio-ekonomiese uitdagings met die voorsiening in die behoeftes van die familielede. Risikofaktore soos armoede, werkloosheid, misdaad, bendebedrywighede en middelmisbruik, bedreig die welsyn van talle families in die provinsie.

In terme van die hulpbronne wat vir huishoudings beskikbaar is, moet daarop gelet word dat 60,6% van die hoofde van hierdie huishoudings in 2011 gewerk het. Dit is kommerwekkend dat 13,3% van die huishoudings aangedui het dat hulle nie enige inkomste het nie.

Die mediaanouderom van hoofde van huishoudings was 43 jaar. Volgens huwelikstatus het 54,2% van die hoofde van huishoudings aangedui dat hulle getroud was terwyl 20,9% aangedui het dat hulle nooit getroud was nie.

Baie families kom te staan voor 'n aansienlike las ten opsigte van versorging. In die 2011-sensus is daar byvoorbeeld bevind dat 10,4% van die lede van huishoudings kleinkinders is. Vroulike hoofde van huishoudings, enkelouers en ouers wat tieners is, ondervind ook hoër vlakke van kwesbaarheid, veral ten opsigte van die sosialisering van kinders.

Volgens die 2011-sensus is daar 1 739 425 kinders tussen die ouderdom van 0 en 17 jaar in die Wes-Kaap. In die ouderdomskategorie 0 tot 4 jaar, is daar 564 801 kinders in die provinsie.

63% van die kinders bly in die Stad Kaapstad, gevolg deur 14% in die Kaapse Wynland; 10% in Eden, 7% in die Weskus, 4% in Eden en 1% in die Sentraal-Karoo. Ten

opsigte van geslag is daar 877 084 manlike en 862 342 vroulike kinders tussen die ouderdom van 0 en 17 jaar.

Die provinsie het 'n hoë voorkoms van kindermishandeling wat deur middel van deurlopende kinderbeskermingstrategieë aandag moet geniet. Hierbenewens moet daar aandag gegee word aan die maatskaplike en ekonomiese kwesbaarheid van kinders. In 2011 is daar byvoorbeeld bevind dat 19 645 kinders hulle moeder sowel as hul vader verloor het. Sensus 2011 het ook bevind dat 3 482 kinders die hoof is van huishoudings in die provinsie.

Die getal kinders wat in armoede leef (huishoudings met 'n maandelikse per capita-inkomste van minder as R604) in die provinsie was in 2011 31,8% (578 000 kinders)²⁶. Dit moet aandag geniet om verwaarloosing te voorkom en om die optimale ontwikkeling en welsyn van hierdie kinders te bevorder. Die algemene opname oor huishoudings in 2011 het ook bevind dat 14,7% van die kinders in die provinsie gewoon het in huishoudings sonder 'n volwassene wat werk.

Sub-program 3.1. Bestuur en Steun

Doelwit van Sub-program

Maak voorsiening vir die betaling van salarisse en administrasiekoste van die bestuurs- en ondersteuningspersoneel wat dienste in al die sub-programme van hierdie program lewer.

Sub-program 3.2: Sorg- en ondersteuningsdienste aan Families

Doelwit van Sub-program

Programme en dienste om funksionele families te bevorder en om kwesbaarheid in families te voorkom.

Programfokus

Hierdie program fokus op die bou van veerkrag vir families deur middel van die voorsiening van 'n verskeidenheid dienste vir die bewaring en versterking van families. As die ankerprogram binne die DMO en 'n kritiese lewering vir PSD 8, word

²⁶ South African Child Gauge: syfers van 2011 se algemene opname oor huishoudings deur Statistiek SA (2013). Universiteit van Kaapstad.

alle programintervensies binne die familiegeöriënteerde fokus gekontekstualiseer. Die dienste of aanduiders vir familiebewaringsdienste (met insluiting van familieberading) skakel nou met die maatskaplike patologie, naamlik middelmisbruik, geweld en families wat voor krisissituasies te staan kom. Hierdie aanduiders is gekoppel aan programme vir ouerondersteuning vir families wat 'n risiko het, veral enkelouerfamilies. Die kernfokus val op jong ouers en die geassosieerde risiko vir kinders wat gebore word wanneer die moeders jonger as 18 jaar is.

Die volgende sleutelgebiede vir intervensie is geïdentifiseer:

- Voorsiening van terapeutiese programme soos familieberading, berading vir paartjies of huweliksberading, familieterapie, ouerskapsprogramme, vaderskapsprogramme en intensiewe programme vir die bewaring van families.
- Bemiddelingsdienste soos egskeidingsbemiddeling en konferensies vir familiegroepe.
- Instrumentele ondersteuning soos die behoefte aan direkte maatskaplike ondersteuning vir families wat geraak word deur krisisse soos dood, natuurrampe, ensovoorts.
- Ontwikkelingsondersteuningsprogramme wat die bevordering en versterking van die instelling van die huwelik insluit deur middel van voorbereidende of verrykingsintervensies; bevordering en versterking van ouerskapsprogramme vir mense wat die eerste keer ouers word; ouerskapsprogramme wat aandag gee aan die kwesbaarheid van jong moeders, enkelouers en ouers wat tieners is; sowel as gemeenskapsmentorprogramme wat op mans en seuns gerig is.
- Terapeutiese programme om hawelose volwassenes te rehabiliteer en weer by hulle families en oorspronklike gemeenskappe te integreer. Die klem sal val op die verhoging van die kapasiteit van bedspasie in skuilings vir hawelose volwassenes en die toewysing van professionele maatskaplikedienswerkers wat intervensies sal bevorder om hawelose volwassenes te rehabiliteer en weer by hulle families of oorspronklike gemeenskappe te integreer. Hervereniging- en nasorgdienste.
- Die implementering van 'n Provinsiale en 6 streeksfamiliediensteforums om die koördinerings, monitering en implementering van die 2013-Witskrif oor Families te ondersteun.

- Vroeë intervensie en opvoedingsaktiwiteite wat die belangrikheid van die familie bevestig aangesien 2014 die 20ste herdenking van die Internasionale Jaar van die Familie is.

Strategiese doelwit	Geïntegreerde en geteikende intervensies wat op die bou van veerkragtige families fokus.
Doelwitverklaring	Om familie- en gemeenskapsintervensies te ondersteun en te versterk wat maatskaplike samehang bevorder deur geïntegreerde en geteikende intervensies te verskaf wat fokus op die bou van veerkrag vir 24 339 families om sodoende hulle lewensgehalte teen Maart 2015 te verhoog.
Basislyn	Die getal families wat toegang kry tot en deelneem aan ontwikkelingsmaatskaplikewelsynsdienste wat familiebewaring bevorder: 29 630.
Regverdiging	Sterk families verbeter die lewenskans van individuele familielede. Dienste aan families is gewortel binne die benadering van die versterking van families – 'n raamwerk wat familie erken as die mees fundamentele faktor wat die lewens en uitkomst van kinders beïnvloed, en dat families sterk is wanneer hulle veilig is en sterk woonbuurte en gemeenskappe hulle ondersteun.
Skakels	Hierdie doelwit skakel in by die DMO se Strategiese Doelwit 3: <i>Skep 'n gemeenskap wat omgee deur middel van ontwikkelingsmaatskaplikewelsynsdienste deur funksionele en veerkragtige families en gemeenskappe te bou wat in staat is om vir mekaar te sorg en mekaar te beskerm.</i> Dit skakel ook in by PSD 8: <i>Bevordering van maatskaplike insluiting en vermindering van armoede deur gebruik te maak van die benadering van die versterking van families, wat lei tot sterk woonbuurte en sterk gemeenskappe,</i> en Nasionale Uitkoms 11: <i>Skep 'n beter Suid-Afrika en dra by tot 'n beter en veiliger Afrika in 'n beter wêreld.</i>

Strategiese doelwit	Prestasie-aanduider vir Strategiese Doelwit	Teiken van Strategiese Plan	Geouditeerde/werklike prestasie			Geraamde prestasie 2013/14	Mediumtermteikens		
			2010/11	2011/12	2012/13		2014/15	2015/16	2016/17
Geïntegreerde en geteikende intervensies wat op die bou van veerkragtige families fokus	Die getal families wat toegang kry tot ontwikkelingsmaatskaplikewelsynsdienste wat families en gemeenskappe versterk	24 318	70 027	76 870	29 630	22 242 ²⁷	24 339 ²⁸	24 400	24 820

SEKTORPRESTASIE-AANDUIDERS

Programprestasie-aanduider	Geouditeerde/werklike prestasie			Geraamde prestasie 2013/14	Mediumtermteikens		
	2010/11	2011/12	2012/13		2014/15	2015/16	2016/17
Getal families wat deelneem aan programme vir die bewaring van families ²⁹	15 517	17 853	16 494 ³⁰	13 652 ³¹	13 363 ³²	13 400	13 400
Getal familieledede wat met hulle families herenig is	0	636	236 ³³	390 ³⁴	380	400	420
Getal families wat aan die ouerskapsprogram deelneem	3 167	10 442	10 511 ³⁵	8 200 ³⁶	10 596 ³⁷	10 600	11 000

Kwartaalike uiteensetting

Programprestasie-aanduider	Skalering met PSD	Verslag-tydperk	Jaarlike teiken 2014/15	Kwartaalike teikens				Kumulatief/ Nie-kumulatief
				1ste	2de	3de	4de	
Getal families wat aan programme vir die bewaring van families deelneem	8	Kwartaaliks	13 363	3 400	3 400	3 400	3 163	K

²⁷ Oorprestasie op teikens ten opsigte van eie en OSW-dienste.

²⁸ Die verhoging van die teiken is die gevolg van 'n toename in die lewering van maatskaplikewelsynsdienste by plaaslike kantore van die DMO, met insluiting van die vestiging van ouerskapsondersteuningsgroepe.

²⁹ Aanduiderbeskrywing het verander van familiebewaringsdienste in 2013/14 na familiebewaringsprogramme in 2014/15.

³⁰ Kombinasie van staats- en OSW-dienste in 2012/13.

³¹ Oorprestasie in eie dienste as gevolg van hoër vraag na dienste en 'n oorprestasie in OSW-dienste as gevolg van vennootskapsbefondsing wat diensleweringskapasiteit verhoog.

³² Die styging in die teiken is 'n gevolg van 'n toename in dienste by DMO se plaaslike kantore en OSW se dienste. Die programprestasie vir 2013/14 het die teiken oortref.

³³ Hierdie aanduider is 'n kombinasie van twee 2012/13-aanduiders: *Getal familieledede herenig met hulle families deur dienste wat die regering gelewer het* en *Die getal familieledede wat met hulle families herenig is deur middel van dienste wat deur befondsde organisasies sonder winsoogmerk gelewer is*.

³⁴ Verhoogde prestasie deur skuilings.

³⁵ Hierdie aanduider het die getal ouers in teenstelling met die getal families gemeet.

³⁶ Oorprestasie in eie en OSW-dienste.

³⁷ Die styging in die teiken is die gevolg van 'n toename in dienste by DMO se plaaslike kantore en die vestiging van ouerondersteuningsgroepe.

Programprestasi-aanduider		Skakeling met PSD	Verslag-tydperk	Jaarlikse teiken 2014/15	Kwartaalike teikens				Kumulatief/ Nie-kumulatief
					1ste	2de	3de	4de	
	Getal familieledede wat met hul families herenig is	8	Kwartaaliks	380	95	95	95	95	K
	Getal families wat aan die ouerskapsprogram deelneem	8	Kwartaaliks	10 596	1 800	2 800	3 096	2 900	K

PROVINSIALE PRESTASIE-AANDUIDERS

Programprestasi-aanduider	Geouditeerde/werklike prestasie			Geraamde prestasie 2013/14	Mediumtermteikens		
	2010/11	2011/12	2012/13		2014/15	2015/16	2016/17
Getal beddens in skuilings vir hawelose volwassenes wat deur die staat gesubsidieer word	-	-	7 630 ³⁸	1 087	1 358	1 418	1 418

Kwartaalike uiteensetting

Programprestasi-aanduider		Skakeling met PSD	Verslag-tydperk	Jaarlikse teiken 2014/15	Kwartaalike teikens				Kumulatief/ Nie-kumulatief
					1ste	2de	3de	4de	
	Getal beddens in skuilings vir hawelose volwassenes wat deur die staat gesubsidieer word	8	Jaarliks	1 358	-	-	-	1 358	N/K

Sub-program 3.3 Kindersorg- en Beskermingsdienste

Doelwit van Sub-program

Ontwerp en implementeer geïntegreerde programme en dienste wat voorsiening maak vir die ontwikkeling, versorging en beskerming van die regte van kinders.

³⁸Die getal persone saam met die getal bedspasies is verkeerdelik getel.

Programfokus

- Voorsiening van programme vir oueropvoeding en -opleiding in elk van die ses streke wat gemik is op ouers, versorgers en families van kinders wat in alternatiewe sorg geplaas is. 'n Kind is in alternatiewe sorg indien so 'n kind in pleegsorg geplaas is, na 'n hofbevel in die sorg van 'n kinder- en jeugsorgsentrum geplaas is, of in tydelike veilige sorg geplaas is.
- Voorsiening van ondersteunende en ontwikkelingsprogramme wat gerig is op kinders wat 'n risiko het en wat 12 – 18 jaar oud is, en hulle versorgers met spesifieke klem op:
 - Ontwikkelingsprogramme vir adolessente
 - Gedragsbestuursprogramme vir kinders wat ernstige gedragsuitdagings toon.
- Beskermingsdienste vir kinders wat sorg benodig, met die volgende as teikengroep:
 - Kinders wat versorging en beskerming nodig het en in pleegsorg geplaas is
 - Beplanningsdienste ten opsigte van permanensie vir kinders, bv. aannemingsdienste
 - Oorgangsversorging en ondersteuningsprogramme vir kinders wat binnekort uit alternatiewe sorg sal beweeg
 - Herintegrasie en herenigingsdienste vir kinders om familiebewaring te bevorder

Strategiese doelwit	Fasiliteer die lewering van 'n kontinuum van dienste wat die welsyn van kinders bevorder en die veerkrag van families en gemeenskappe bou om hulle kinders te versorg en te beskerm.
Doelwitverklaring	Belê in en verseker hoëgehaltedienste aan kinders, wat diegene wat sorg en beskerming nodig het insluit, deur die fasilitering van 'n kontinuum van dienste wat die welsyn bevorder van 10 997 kinders en families teen Maart 2015.
Basislyn	Getal kinders en families in die Provinsie wat toegang het tot sorg- en beskermingsdienste: 10 195
Regverdiging	Dra by tot 'n afname in die getal aangemelde gevalle van kindermishandeling. Dra by tot die verbetering van die vaardigheid en veerkrag van families en gemeenskappe om hulle kinders te versorg en te beskerm. Dra by tot die beskerming en ontwikkeling van kinders. Dra by tot die skep van geleenthede vir groei en werksgeleenthede om aandag te gee aan die uitdaging van armoede weens 'n gebrek aan inkomste.
Skakels	Die doelwit is gekoppel aan die DMO se Strategiese Doelwit van <i>Skep 'n samelewing wat omgee deur die ontwikkeling van maatskaplike welsynsdienste</i> deurdat dienste gemik word op die bou van die sterk punte van kinders, families en gemeenskappe. Die Departement se doelwit is ook direk gekoppel aan die nasionale uitkoms: <i>Skep 'n beter Suid-Afrika, 'n beter Afrika en 'n beter wêreld.</i> Skakel in by PSD 8: <i>Bevordering van maatskaplike insluiting en die vermindering van armoede</i> deurdat hierdie doelwit kyk na sorg- en beskermingsdienste vir kinders en families. Ander skakels: Skakel ook in by die strategiese doelwit van <i>die verbetering van bestuur en modernisering van dienslewering</i> omdat daar van organisasies verwag word om aan wetgewing en voorwaardes van befonding te voldoen.

Strategiese doelwit	Prestasie-aanduider vir Strategiese Doelwit	Teiken van Strategiese Plan	Geouditeerde/werklike prestasie			Geraamde prestasie 2013/14	Mediumtermyn-teikens		
			2010/11	2011/12	2012/13		2014/15	2015/16	2016/17
Fasiliteer die voorsiening van 'n kontinuum van dienste wat die welsyn van kinders bevorder en die veerkrag van families en gemeenskappe bou om hulle kinders te versorg en te beskerm	Getal kinders en families in die Provinsie wat toegang kry tot sorg- en beskermingsdienste	10 997	-	-	Nuwe aanduider	10 195	10 997	11 297	11 497

SEKTORPRESTASIE-AANDUIDERS

Programprestasie-aanduider	Geouditeerde/werklike prestasie			Geraamde prestasie 2013/14	Mediumtermyn-teikens		
	2010/11	2011/12	2012/13		2014/15	2015/16	2016/17
Getal weeskinders en kwesbare kinders wat psigologiese steundienste ontvang	-	-	-	Nuwe aanduider	Nie van toepassing nie	Nie van toepassing nie	Nie van toepassing nie

Programprestasi-aanduider	Geouditeerde/werklike prestasie			Geraamde prestasie 2013/14	Mediumtermteikens		
	2010/11	2011/12	2012/13		2014/15	2015/16	2016/17
Getal kinders in pleegsorg geplaas	1 536	2 613	1 447	3 119 ³⁹	3 068 ⁴⁰	3 168	3 268

Kwartaalike uiteensetting

Programprestasi-aanduider	Skakeling met PSD	Verslag-tydperk	Jaarlike teiken 2014/15	Kwartaalike teikens				Kumulatief/ Nie-kumulatief
				1ste	2de	3de	4de	
Getal weeskinders en kwesbare kinders wat psigologiese steundienste ontvang	Nie van toepassing nie	Nie van toepassing nie	Nie van toepassing nie	Nie van toepassing nie	Nie van toepassing nie	Nie van toepassing nie	Nie van toepassing nie	Nie van toepassing nie
Getal kinders in pleegsorg geplaas	8	Kwartaaliks	3 068	767	767	767	767	K

PROVINSIALE PRESTASIE-AANDUIDERS

Programprestasi-aanduider	Geouditeerde/werklike prestasie			Geraamde prestasie 2013/14	Mediumtermteikens		
	2010/11	2011/12	2012/13		2014/15	2015/16	2016/17
Getal kinders wat kwesbaar gemaak is deur MIV en vigs, siektes en beserings, en wat toegang kry tot steundienste	1 512	2 266	2 668	1 800 ⁴¹	1 800	1 900	1 900
Getal kinders herenig met hul families of alternatiewe versorgers	800	1 275	199 ⁴²	376 ⁴³	739 ⁴⁴	739	739
Getal ouers en versorgers wat oueropvoedings- en opleidingsprogramme voltooi het	-	-	Nuwe aanduider	4 900	5 390	5 490	5 590

Kwartaalike Uiteensetting

³⁹ Programprestasi in 2013/14 het die teiken oortref as gevolg van die hoë vraag na plasing.

⁴⁰ Programprestasi in 2013/14 het die teiken oortref as gevolg van die hoë vraag na plasing.

⁴¹ Die verlaging in getalle is die gevolg van die beëindiging van befondsing aan organisasies sonder winsoogmerk wat nie voldoen nie.

⁴² Getalle wat bevestig kon word.

⁴³ Die formele regsproses van familiehereniging neem langer as wat verwag is.

⁴⁴ Meganismes in plek gestel om prestasie te verbeter.

Programprestasi-aanduider	Skaling met PSD	Verslagtydperk	Jaarlike teiken 2014/15	Kwartaalike teikens				Kumulatief/Nie-kumulatief
				1ste	2de	3de	4de	
Getal kinders wat kwesbaar gemaak is deur MIV en vigs, siektes en beserings, en wat toegang kry tot steundienste	8	Kwartaaliks	1 800	450	450	450	450	K
Getal kinders herenig met hul families of alternatiewe versorgers	8	Kwartaaliks	739	184	184	184	187	K
Getal ouers en versorgers wat oueropvoedings- en opleidingsprogramme voltooi het	8	Kwartaaliks	5 380	1 348	1 348	1 347	1 347	K

Sub-program 3.4 VKO en Gedeeltelike Sorg

Doelwit van Sub-program

Lewer omvattende vroeëkindontwikkelingsdienste.

Programfokus

Die volgende sleutelgebiede vir intervensie, soos bepaal deur die Wet op Kindersorg en beïnvloed deur die situasie-ontleding, is deur hierdie program geprioritiseer. Die voorsiening van geleenthede vir vroeëkindontwikkeling is 'n prioriteit van die departement. Die volgende projekte word in die vooruitsig gestel:

- Om die getal kinders wat toegang het tot geregistreerde programme vir vroeëkindontwikkeling (VKO) stelselmatig te verhoog. Dit sluit dienste aan kinders in sentrums in, sowel as tuis- en gemeenskapsgebaseerde dienste aan kinders wat nie toegang het tot formele sentrums wat aandag gee aan kinders wat honger ly nie en kinders wie se welsyn en ontwikkeling in gevaar gestel is.
- 'n Veldtog om die lewering van hoëgehaltedienste in geregistreerde sentrums te verseker om sodoende te verseker dat die norme en standaarde kragtens die Kinderwet nagekom word deur middel van die implementering van geregistreerde VKO-programme in sentrums sowel as vir tuis- en gemeenskapsgebaseerde VKO-dienste. Opleiding in hierdie opsig sal voortgaan.

- 'n Veldtog om te verseker dat fondse wat vir VKO- en naskoolsorgdienste beskikbaar gestel word, doeltreffend en doelmatig aangewend word.
- Die ontwikkeling van drie sentrums van uitnemendheid om 'n verskeidenheid hoëgehalteprogramme om die ontwikkeling van kinders te verbeter, te demonstreer.
- Die voortsetting van die VKO-assistentprojek in vennootskap met UOWP.
- VKO-eenheidskoste in stand gehou teen R15,00 per kind per dag as gevolg van begrotingsoorwegings.

Strategiese doelwit	Fasiliteer 'n koesterende, liefdevolle en veilige omgewing vir kinders om in te oorleef, fisies gesond te wees, verstandelik skerp, emosioneel veilig, maatskaplik bevoeg te wees en om in staat te wees om te leer.
Doelwitverklaring	Belê in en verseker die gehalte van dienste vir vroeëkindontwikkeling en na-skoolsorg wat die veiligheid en ontwikkeling van 89 500 kinders bevorder teen Maart 2015.
Basislyn	Getal kinders in die Provinsie wat toegang kry tot sorg- en ontwikkelingsdienste: 88 095
Regverdiging	Voorsien 'n instrument vir vroeë intervensie en kinderbeskerming; Vorm die basis vir die verbetering van skooluitkomste en lê die grondslag vir lewenslange leer; 'n Manier om armoede gedurende kinderjare te verminder; 'n Geleentheid om die vaardighede en bevoegdhede te ontwikkel wat nodig is vir ekonomiese geleenthede later in die lewe.
Skakels	Hierdie doelwit is gekoppel aan die DMO se strategiese doelwit van <i>'kep 'n samelewing wat omgee deur ontwikkelingsmaatskaplikewelsynsdiens</i> deurdat dienste gerig word op die bou van die sterk punte van kinders, families en gemeenskappe. Die departement se doelwit is ook direk gekoppel aan die nasionale uitkomst : <i>Verbeter die gehalte van basiese onderwys en Skep 'n beter Suid-Afrika, 'n beter Afrika en 'n beter wêreld.</i> Skakel in by: PSD 8: <i>Bevorder maatskaplike insluiting en die verligting van armoede</i> deurdat hierdie doelwit betrekking het op die ontwikkeling van fasiliteite vir gedeeltelike sorg wat programme vir vroeëkindontwikkeling en naskoolsorg verskaf. PSD 2: <i>Verbeter die gehalte van basiese onderwys</i> deurdat hierdie doelwit gerig word op die ontwikkeling van kinders om gereedheid vir Graad R en formele skoolopleiding te verbeter. Ander skakels: Skakel ook in by die strategiese doelwit <i>Verbeter bestuur en modernisering van dienslewering</i> aangesien daar van organisasies verwag word om wetgewing en die voorwaardes van befondsing na te kom.

Strategiese doelwit	Prestasie-aanduider vir Strategiese Doelwit	Teiken van Strategiese Plan	Geouditeerde/werklike prestasie			Geraamde prestasie 2013/14	Mediumtermyn teikens		
			2010/11	2011/12	2012/13		2014/15	2015/16	2016/17
Fasiliteer 'n koesterende, liefdevolle en veilige omgewing vir kinders om te oorleef, fisies gesond, verstandelik skerp, emosioneel veilig, en maatskaplik bevoeg te wees en om in staat te wees om te leer.	Getal kinders in die Provinsie wat toegang kry tot VKO en naskoolsorgdienste	90 500	-	-	Nuwe aanduider	89 095 ⁴⁵	90 500	90 800	90 800

SEKTORPRESTASIE-AANDUIDERS

Programprestasie-aanduider	Geouditeerde/werklike prestasie			Geraamde prestasie 2013/14	Mediumtermyn teikens		
	2010/11	2011/12	2012/13		2014/15	2015/16	2016/17
Getal kinders tussen 0 – 5 jaar wat toegang kry tot geregistreerde programme vir vroeëkindontwikkeling	-	-	-	-	Nie van toepassing nie	Nie van toepassing nie	Nie van toepassing nie
Getal kinders wat toegang kry tot registreerde persele vir gedeeltelike sorg (met uitsluiting van VKO)	-	-	-	-	Nie van toepassing nie	Nie van toepassing nie	Nie van toepassing nie
Getal geregistreerde VKO-persele	-	-	-	-	Nie van toepassing nie	Nie van toepassing nie	Nie van toepassing nie
Getal geregistreerde persele vir gedeeltelike sorg	1 600	1 473	1 681	1 700	1 900	2 000	2 100

⁴⁵ Die verandering in die bewoording van die Strategiese Prestasie-aanduider en die teiken is 'n gevolg van die nuwe begrotingstruktuur wat Kindersorg en Beskermingsdienste in vier programme verdeel: 3.3: Kindersorg en Beskermingsdienste; 3.4: VKO en Gedeeltelike Sorg; 3.5: Kinder- en Jeugsorgdienste; en 3.6: Gemeenskapsgebaseerde sorgdienste vir Kinders.

Kwartaalike Uiteensetting

Programprestasi-aanduider	Skalering met PSD	Verslagtydperk	Jaarlike teiken 2014/15	Kwartaalike teikens				Kumulatief/Nie-kumulatief
				1ste	2de	3de	4de	
Getal kinders tussen 0 – 5 jaar wat toegang kry tot geregistreerde programme vir vroeëkindontwikkeling	Nie van toepassing nie	Nie van toepassing nie	Nie van toepassing nie	Nie van toepassing nie	Nie van toepassing nie	Nie van toepassing nie	Nie van toepassing nie	Nie van toepassing nie
Getal kinders wat toegang kry tot geregistreerde persele vir gedeeltelike sorg (met uitsluiting van VKO)	Nie van toepassing nie	Nie van toepassing nie	Nie van toepassing nie	Nie van toepassing nie	Nie van toepassing nie	Nie van toepassing nie	Nie van toepassing nie	Nie van toepassing nie
Getal geregistreerde VKO-persele	Nie van toepassing nie	Nie van toepassing nie	Nie van toepassing nie	Nie van toepassing nie	Nie van toepassing nie	Nie van toepassing nie	Nie van toepassing nie	Nie van toepassing nie
Getal geregistreerde persele vir gedeeltelike sorg	PSD 8	Kwartaalike	1 900	1 750	1 800	1 850	1 900	N/K

PROVINSIALE PRESTASIE-AANDUIDERS

Programprestasi-aanduider	Geouditeerde/werklike prestasie			Geraamde prestasie 2013/14	Mediumtermteikens		
	2010/11	2011/12	2012/13		2014/15	2015/16	2016/17
Getal kinders tussen 0 – 5 jaar wat toegang kry tot geregistreerde vroeëkindontwikkelingsdienste	-	-	80 251	82 595 ⁴⁶	84 000 ⁴⁷	84 000	84 000
Getal kinders in naskoolsorgprogramme	-	-	Nuwe aanduider	6 500	6 500	6 800	6 800

Kwartaalike Uiteensetting

Programprestasi-aanduider	Skalering met PSD	Verslagtydperk	Jaarlike teiken 2014/15	Kwartaalike teikens				Kumulatief/ Nie-kumulatief
				1ste	2de	3de	4de	
Getal kinders tussen 0-5 jaar wat toegang kry tot dienste vir vroeëkindontwikkeling	8	Kwartaalike	84 000	84 000	84 000	84 000	84 000	N/K
Getal kinders in naskoolsorgprogramme	8	Kwartaalike	6 500	6 500	6 500	6 500	6 500	N/K

⁴⁶ Die prestasie sluit slegs sentrumgebaseerde dienste in.

⁴⁷ Die teiken sluit sentrumgebaseerde dienste en dienste wat buite sentrum gelewer word, in.

Sub-program 3.5 Kinder- en Jeugsorgsentrum

Doelwit van Sub-program

Verskaf alternatiewe sorg en ondersteuning aan kinders wat versorging en beskerming nodig het buite die familie-omgewing, in ooreenstemming met 'n program vir residensiële sorg.

Programfokus

Kyk asseblief na Sub-program 3.3: Kindersorg- en Beskermingsdienste (Kinderwet).

Strategiese doelwit	Fasiliteer die voorsiening van programme vir alternatiewe sorg en steun vir kinders wat versorging en beskerming nodig het.
Doelwitverklaring	Belê in en verseker dienste vir residensiële sorg van hoë gehalte vir 369 kinders wat versorging en beskerming nodig het teen Maart 2015.
Basislyn	Getal kinders wat sorg en beskerming nodig het en wat in befondsde Kinder- en Jeugsorgsentrum geplaas is: 764.
Regverdiging	Dra by tot opsies vir alternatiewe sorg, beskerming en ondersteuning vir kinders wat versorging en beskerming nodig het.
Skakels	Hierdie doelwit is gekoppel aan die DMO se strategiese doelwit van <i>Skep 'n samelewing wat omgee deur ontwikkelingsmaatskaplikewelsynsdienste</i> deurdat dienste daarop gemik is om sorg, beskerming en steun te verseker vir kinders wat sorg en beskerming nodig het. Die departement se doelwit is ook direk gekoppel aan die nasionale uitkoms: <i>Skep 'n beter Suid-Afrika, 'n beter Afrika en 'n beter wêreld</i> . Skakel in by PSD 8: <i>Bevorder maatskaplike insluiting en die verligting van armoede</i> deurdat hierdie doelwit aandag gee aan alternatiewe sorg- en beskermingsdienste vir kinders om hul welsyn te bevorder. Ander skakels: Skakel ook in by die strategiese doelwit <i>Verbetering van bestuur en modernisering van dienslewering</i> aangesien daar van organisasies verwag word om aan wetgewing en voorwaardes vir befondsing te voldoen.

Strategiese doelwit	Prestasie-aanduier vir Strategiese Doelwit	Teiken van Strategiese Plan	Geouditeerde/werklike prestasie			Geraamde prestasie 2013/14	Mediumtermyn teikens		
			2010/11	2011/12	2012/13		2014/15	2015/16	2016/17
Fasiliteer die voorsiening van programme vir alternatiewe sorg en steun vir kinders wat sorg en beskerming nodig het	Getal kinders wat sorg en beskerming nodig het en wat in residensiële sorg geplaas is	369	2 118	2 248	544	764 ⁴⁸	369 ⁴⁹	230	236

SEKTORPRESTASIE-AANDUIDERS

Programprestasie-aanduier	Geouditeerde/werklike prestasie			Geraamde prestasie 2013/14	Mediumtermyn teikens		
	2010/11	2011/12	2012/13		2014/15	2015/16	2016/17
Getal kinders wat sorg en beskerming nodig het en wat in befondsde Kinder- en Jeugsorgsentrusms geplaas is	2 118	2 248	544	764	224	230	236

Kwartaallikse uiteensetting

Programprestasie-aanduier	Skaling met PSD	Verslagtydperk	Jaarlike teiken 2014/15	Kwartaallikse teikens				Kumulatief/ Nie-kumulatief
				1ste	2de	3de	4de	
Getal kinders wat sorg en beskerming nodig het en wat in befondsde Kinder- en Jeugsorgsentrusms geplaas is	8	Kwartaalliks	224	56	56	56	56	K

PROVINSIALE PRESTASIE-AANDUIDERS

Programprestasie-aanduier	Geouditeerde/werklike prestasie			Geraamde prestasie 2013/14	Mediumtermyn teikens		
	2010/11	2011/12	2012/13		2014/15	2015/16	2016/17
Aantal kinders wat sorgbehoewend is en beskerming benodig wat volgens die Kinderwet in eie en inkoopte fasiliteite geplaas is.	-	-	-	-	145	145	145

Kwartaallikse uiteensetting

Programprestasie-aanduier	Skaling met PSD	Verslagtydperk	Jaarlike teiken 2014/15	Kwartaallikse teikens				Kumulatief/ Nie-kumulatief
				1ste	2de	3de	4de	
Aantal kinders wat sorgbehoewend is en beskerming benodig wat volgens die Kinderwet in eie en inkoopte fasiliteite geplaas is.	8	Quarterly	145	100	15	15	15	C

⁴⁸ Het kinders getel wat volgens 'n bevel van die Kinderhof versorging nodig gehad het, sowel as dié wat in tydelike veilige sorg is.

⁴⁹ Rede vir daling is dat die teiken vir 2014/15 slegs kinders tel wat ingevolge 'n bevel van die Kinderhof versorging en beskerming nodig het en sluit dié in tydelike veilige sorg uit.

Sub-program 3.6 Gemeenskapsgebaseerde Sorgdienste vir Kinders

Doelwit van Sub-program

Verhoogde getalle kwesbare kinders het toegang tot gemeenskapsgebaseerde kinder- en jeugsorgdienste.

Programfokus

Kyk asseblief na Sub-program 3.3: Kindersorg- en Beskermingsdienste (Kinderwet).

Strategiese doelwit	Fasiliteer die voorsiening van gemeenskapsgebaseerde kinder- en jeugsorgdienste om toegang deur meer kwesbare kinders te verbeter.
Doelwitverklaring	Fasiliteer die voorsiening van gemeenskapsgebaseerde kinder- en jeugsorgdienste om toegang deur meer kwesbare kinders teen Maart 2015 te verbeter.
Basislyn	Getal persone wat deur middel van die Isibindi-model opleiding in kinder- en jeugsorgwerk ontvang: 100
Regverdiging	Verskaffing van werksgeleenthede vir die jeug en gemeenskapsgebaseerde kinderbeskermingsdienste.
Skakels	<p>Hierdie doelwit is gekoppel aan die DMO se strategiese doelwit van <i>Skep 'n samelewing wat omgee deur middel van ontwikkelings- maatskaplikewelsynsdienste</i> deurdat dienste daarop gerig word om sorg, beskerming en ondersteuning te verseker vir kinders wat sorg en beskerming nodig het.</p> <p>Die departement se doelwit is ook direk gekoppel aan die nasionale uitkoms: <i>Skep 'n beter Suid-Afrika, 'n beter Afrika en 'n beter wêreld.</i></p> <p>Skakel met PSD 8: <i>Bevorder maatskaplike insluiting en verminder armoede</i> deurdat hierdie doelwit aandag gee aan dienste vir alternatiewe sorg en beskerming van kinders om hulle welsyn te bevorder.</p> <p>Ander skakels: Skakel ook in by die strategiese doelwit om <i>bestuur te verbeter en dienslewering te moderniseer</i> aangesien daar van organisasies verwag word om aan wetgewing en die voorwaardes vir befondsing te voldoen.</p>

Strategiese doelwit	Prestasie-aanduider vir Strategiese Doelwit	Teiken van Strategiese Plan	Geouditeerde/werklike prestasie			Geraamde prestasie 2013/14	Mediumtermteikens		
			2010/11	2011/12	2012/13		2014/15	2015/16	2016/17
Fasiliteer die voorsiening van gemeenskapsgebaseerde kinder- en jeugsorgdienste om toegang vir meer kwesbare kinders te verbeter	Getal persone wat deur middel van die Isibindi-model opleiding in kinder- en jeugsorgwerk ontvang	125	-	-	Nuwe aanduider	100	125	75 ⁵⁰	50 ⁵¹

⁵⁰ Tel 50 nuwe innames en 25 wat van die vorige jaar oorgedra is.

⁵¹ Voltooiing van implementeringsplan.

SEKTORPRESTASIE-AANDUIDERS

Programprestasi-aanduider	Geouditeerde/werklike prestasie			Geraamde prestasie 2013/14	Mediumtermyn teikens		
	2010/11	2011/12	2012/13		2014/15	2015/16	2016/17
Getal kinders wat toegang kry tot instapsentrums	-	-	-	Nie van toepassing nie	Nie van toepassing nie	Nie van toepassing nie	Nie van toepassing nie
Getal kinders wat toegang kry tot dienste deur middel van die Isibindi-model	-	-	-	Nie van toepassing nie	Nie van toepassing nie	Nie van toepassing nie	Nie van toepassing nie
Getal KJSS-deelnemers wat opleiding ontvang deur die Isibindi-model ⁵²	-	-	Nuwe aanduider	100	125	75	50

Kwartaallikse uiteensetting

Programprestasi-aanduider	Skaling met PSD	Verslagtydperk	Jaarlike teiken 2014/15	Kwartaallikse teikens				Kumulatief/ Nie-kumulatief
				1ste	2de	3de	4de	
Getal KJSS-deelnemers wat opleiding ontvang deur die Isibindi-model	PSD 8	Kwartaalliks	125	125	125	125	125	N/K

⁵² Bewoording verander sedert JPP 2013/14. Die vorige aanduider lees soos volg: *Getal KJSW-werkers wat in diens is en wat opgelei word om programme vir voorkoming en vroeë intervensie aan te bied deur middel van die Isibindi-model.*

9.1 RISIKOBESTUUR VIR PROGRAMME 3

Risiko	Vermindering van risiko
Nie-nakoming van die DMO-befondsde OSW in terme van dienslewering kan dit moeilik maak om hierdie strategiese doelwit te bereik.	Deurlopende steun, monitering en kapasiteitsbou vir alle DMO-befondsde organisasies sonder winsoogmerk.
Fasiliteite vir Gedeeltelike Sorg is van munisipaliteite afhanklik vir die gesondheid en veiligheid en hersoneringsdokumentasie. Dit vertraag die proses van registrasie van fasiliteite vir gedeeltelike sorg.	Deurlopende besprekings met munisipaliteite en belanghebbers.
Die gebrek aan hulpbronne om nakoming van norme en standaarde vir dienste aan families te verseker.	Fokus op kapasiteitsbou en ontwikkeling van 'n sistematiese plan om nakoming van norme en standaarde te verseker.

9.1 Rekonsiliasie van prestasieteikens met die begroting en MTUR

9.1.1 Uitgaweberamings

Ekonomiese klassifikasie

Summary of payments and estimates - Programme 3: Children and Families										
Department of Social Development										
Sub-programme R'000	Outcome			Main appro- piation 2013/14	Adjusted appro- piation 2013/14	Revised estimate 2013/14	Medium-term estimate			
	Audited	Audited	Audited				2014/15	2015/16	2016/17	% Change from Revised estimate 2013/14
	2010/11	2011/12	2012/13							
1. Management and Support	5 328	5 923	6 581	7 308	7 308	7 308	7 711	8 206	8 755	5.51
2. Care & Service to Families	35 343	33 399	35 695	40 638	41 322	41 322	43 435	46 943	48 305	5.11
3. Child Care and Protection	113 574	111 845	159 843	153 501	152 317	152 317	169 072	186 824	205 506	11.00
4. ECD and Partial Care	177 861	183 813	186 813	249 000	246 427	246 427	257 000	275 504	287 586	4.29
5. Child and Youth Care Centres	53 027	55 784	65 348	80 424	80 424	80 424	92 200	102 925	104 974	14.64
Total payments and estimates	385 133	390 764	454 280	530 871	527 798	527 798	569 418	620 402	655 126	7.89

Table 6.3.1 Summary of provincial payments and estimates by economic classification - Programme 3: Children and Families										
Department of Social Development										
Economic classification R'000	Outcome			Main appro- piation 2013/14	Adjusted appro- piation 2013/14	Revised estimate 2013/14	Medium-term estimate			
	Audited	Audited	Audited				2014/15	2015/16	2016/17	% Change from Revised estimate 2013/14
	2010/11	2011/12	2012/13							
Current payments	5 328	5 923	6 548	7 265	7 265	7 265	7 711	8 206	8 755	6.14
Compensation of employees	4 306	5 355	5 921	6 605	6 605	6 605	7 110	7 609	8 146	7.65
Goods and services	1 013	564	627	660	660	660	601	597	609	(8.94)
Interest and rent on land	9	4								
Transfers and subsidies to	379 805	384 841	447 699	523 563	520 490	520 490	561 707	612 196	646 371	7.92
Higher education institutions										
Non-profit institutions	374 805	379 341	446 980	520 563	517 990	517 990	556 707	606 030	639 887	7.47
Households	5 000	5 500	719	3 000	2 500	2 500	5 000	6 166	6 484	100.00
Payments for capital assets			33	43	43	43				(100.00)
Buildings and other fixed structures										
Machinery and equipment			33	43	43	43				(100.00)
	385 133	390 764	454 280	530 871	527 798	527 798	569 418	620 402	655 126	(86)

9.1.2 Prestasie- en uitgawetendense

Die DMO se planne en begrotings sal voortgaan om herlei te word vir die mees ekonomiese, doeltreffende en doelmatige passing tussen gemeenskapsbehoefte en nasionale en provinsiale strategiese prioriteite, waarvan Provinsiale Strategiese Doelwit 8 die belangrikste is: *Bevordering van maatskaplike insluiting en vermindering van armoede.*

Gedurende hierdie MTUR-tydperk sal die volgende strategiese besluite die bereiking van die strategiese uitkomst beïnvloed:

- Voorsiening vir inflasionêre stygings in befondsing vir die OSW-sektor.
- Fokus op die verdieping van gemeenskapsgebaseerde reaksies soos die ISIBINDI-program.

10 Program 4: Herstellende Dienste

Doel

Hierdie programme lewer geïntegreerde ontwikkelings- maatskaplike misdaadvoorkoming en anti-middelmisbruikdienste aan die mees kwesbares in vennootskap met belanghebbers en organisasies in die burgerlike samelewing.

Situasie-ontleding

Die voorkoms van misdaad, veral kontakmisdaad in die Wes-Kaap, bly 'n bekommernis as gevolg van die nadelige effek daarvan op die provinsie se maatskaplike en ekonomiese welsyn. Sleutelaanduiders van misdaadtendense in die provinsie, soos weerspieël in die statistiek vir 2011/12 wat deur die Suid-Afrikaanse Polisie diens vrygestel is, wêre kommer ten opsigte van die volgende kategorieë kontakmisdaad:

- In 2011/12 het die Wes-Kaap die tweede hoogste moordsyfer van al die provinsies gehad, sowel as die tweede hoogste syfer vir poging tot moord en gewone aanranding.
- Die provinsie het die hoogste syfer vir seksuele aanranding van al die provinsies met 'n syfer van 173,1 per 100 000 gehad. Oor dieselfde tydperk is 7 430 gevalle van seksuele aanranding by gesondheidsfasiliteite in die provinsie aangemeld (Wes-Kaapse Departement van Gesondheid, 2012).

Die styging van 9,3% in roof by residensiële persele tussen die tydperk 2010/11 en 2011/12, en die feit dat die provinsie die hoogste syfer vir gewone roof het, dra by tot die gevoel van vrees en 'n gebrek aan veiligheid wat deur inwoners van die provinsie ervaar word.

Die belangrikste toename in misdaad wat in die provinsie aangemeld is, het plaasgevind in die kategorie van dwelmverwante misdaad, met 'n styging van 44,8% in die tydperk 2008/9 tot 2011/12. In die ontwikkeling van misdaadvoorkomingstrategieë moet oorweging geskenk word aan die verwantskap tussen middelmisbruik in die provinsie en ander vorms van geweldsmisdaad. Middelmisbruik, hoofsaaklik alkoholmisbruik, is deurlopend geïdentifiseer as 'n belangrike bydraer tot geweldsmisdaad in die provinsie (Barometer vir Gemeenskapsveiligheid, 2010).

Misdad wat op 'n hoogs interpersoonlike en huishoudelike vlak plaasvind, naamlik gesinsgeweld, het in die tydperk van 2007 tot 2010 met 18% toegeneem – in 2010 is 21 383 gevalle aangemeld (Wes-Kaapse Departement van Maatskaplike Ontwikkeling, 2013).

Daar moet verder daarop gelet word dat misdad nog steeds ondergerapporteer word, deels as gevolg van 'n ineenstorting van maatskaplike vertroue tussen gemeenskappe en wetstoepassingsagentskappe soos die Suid-Afrikaanse Polisie diens en die strafregstelsel. Hoewel dit nie maklik gekwantifiseer kan word nie, is hierdie gebrek aan maatskaplike vertroue en die frustrasie van gemeenskappe met die verskanste aard van geweldsmisdad in hulle gemeenskappe duidelik, byvoorbeeld in die toename in vigilantisme (wat gedemonstreer word deur voorvalle van halsbandmoorde in townships oral in Kaapse Metro) en bendeverwante aktiwiteite in die provinsie. Dit wil voorkom asof manlike jeugdige in die provinsie 'n besonder groot risiko het om by geweldsmisdad en anti-sosiale groepe soos bendes betrokke te raak.

In die lig van die hoë vlakke van geweldsmisdad in die Wes-Kaap behoort die bestek van die SBP-program uitgebrei te word om viktimisering wat in die gemeenskap, huishoudings en op individuele vlak plaasvind, sowel as primêre en sekondêre vorms van viktimisering in te sluit. Daar moet byvoorbeeld aandag gegee word aan die verskeie vorms van viktimisering wat ondervind word deur gemeenskappe wat deurlopend aan hoë vlakke van geweldsmisdad blootgestel is, byvoorbeeld gebiede waar bendebedrywighede dikwels voorkom of waar 'n merkbare ineenstorting van maatskaplike vertroue tussen inwoners en wetstoepassingsagentskappe plaasgevind het.

Die Opname oor Slagoffers van Misdad wat in 2012 gedoen is, gee waardevolle insig in die persepsie en ondervindings van inwoners van die provinsie wat aan geweldsmisdad in hul huishoudings en gemeenskappe onderhewig is, wat lei tot 'n gevoel van vrees en 'n gebrek aan sekuriteit. Die Opname oor Slagoffers van Misdad het ook bevind dat die Wes-Kaap in vergelyking met ander provinsies byvoorbeeld die hoogste verhouding huishoudings, naamlik 44,1%, het wat voel dat geweldsmisdad toegeneem het (Opname oor Slagoffers van Misdad, 2012). Hier benewens het 46,6% van huishoudings geglo dat eiendomsmisdad toegeneem

het, terwyl 82% van die huishoudings geglo het dat dwelmverwante behoeftes die motivering van eiendomsmisdaad was.

In terme van die geslagsaard van misdaad het slegs 26,2% van huishoudings met vroue as hoof van die huishouding veilig gevoel om alleen te stap wanneer dit donker is, terwyl slegs 30,3% van die vroue aangedui het dat hulle veilig voel wanneer hulle gedurende die dag alleen stap.

Die slagofferbemagtigingsprogram (SBP) moet in die besonder fokus op slagoffers van seksuele aanranding en sekondêre slagoffers van moord in die lig daarvan dat die provinsie in 2011/12 die hoogste syfer vir seksuele aanranding en die tweede hoogste syfer vir moord in al die provinsies gehad het, sowel as die tweede hoogste syfer vir poging tot moord en gewone aanranding.

Die program moet ook fokus op misdaad wat op 'n hoogs interpersoonlike en huishoudelike vlak plaasvind, naamlik huishoudelike geweld, wat in die tydperk van 2007 tot 2010 met 18% toegeneem het – in 2010 is 21 383 gevalle aangemeld (Wes-Kaapse Departement van Maatskaplike Ontwikkeling, 2013).

In terme van bewustheid van SBP-dienste het 53,6% van huishoudings geweet waarheen 'n slagoffer van misdaad geneem moet word om toegang te kry tot dienste.

'n Ontleding van data van die Suid-Afrikaanse Polisie diens in verband met dwelmverwante misdaad in die Wes-Kaap, wêreldwyd ten opsigte van die omvang van middelmisbruik in die provinsie. In die tydperk tussen April 2003 en Maart 2012 het dwelmverwante misdaad in die provinsie met 287% toegeneem. Verder het dwelmverwante misdaad in die Wes-Kaap in 2011 44% van die nasionale totaal uitgemaak. Oor dieselfde tydperk het die getal gevalle van bestuur onder die invloed van alkohol wat aangemeld is ook aansienlik gestyg, naamlik met 254%.

'n Ontleding van behandelingsdata van die Suid-Afrikaanse Gemeenskaps-epidemiologiese netwerk vir die tydperk 2007 tot 2012 dui aan dat teen die einde van 2012 metamfetamien vir die grootste gedeelte van gebruikers van die diens (34%) die primêre middel van misbruik was, gevolg deur alkohol (24%), dagga (20%) en heroïen (16%).

In die tweede helfte van 2012 was dagga vir die grootste gedeelte van pasiënte onder die ouderdom van 20 jaar die primêre middel wat misbruik is (70%), gevolg deur metamfetamien (18%). Verder was daar 'n bestendige toename in die verhouding van pasiënte wat sedert die begin van 2007 vir die misbruik van dagga opgeneem is. Aan die ander kant, en optimisties, het die verhouding van pasiënte wat behandeling vir die gebruik van metamfetamien ontvang, sedert 2006 bestendig gedaal, van 50% tot 18% in 2012. Die vraag na behandeling vir heroïenmisbruik het ook oor dieselfde tydperk afgeneem.

Sub-program 4.1 Bestuur en Steun

Doelwit van Sub-program

Maak voorsiening vir die betaling van salarisse en administratiewe kostes ten opsigte van die bestuurs- en ondersteuningspersoneel wat dienste in al die subprogramme van hierdie program lewer.

Sub-program 4.2 Voorkoming van Maatskaplike Misdade en Steun

Doelwit van Sub-program

Ontwikkel en implementeer programme vir die voorkoming van maatskaplike misdade en lewer proefdienste wat op kinder-, jeug- en volwasse misdadigers en slagoffers in die strafregstelsel gemik is.

Programfokus

Die program sal die voorsiening van geïntegreerde en bewysgebaseerde misdaadvoorkoming en steundienste verseker wat risikofaktore verminder en beskermingsfaktore verbeter vir kinders en jeugdige in hoërisikogemeenskappe om tot hul volle potensiaal te ontwikkel en verantwoordelike, veerkragtige en produktiewe lede van die samelewing te word.

Die program beoog om terugvaling te verminder deur 'n kontinuum van gespesialiseerde proefdienste te voorsien aan persone (kinders en volwassenes) wat met die gereg gebots het en hulle slagoffers om begunstigdes toe te rus met die

vaardighede om hulle veerkrag ten opsigte van risikofaktore vir maatskaplike misdaad te versterk.

Nog 'n sleutelgebied waarop gefokus word, sal wees om misdaadsvoorkomingsprogramme uit te brei en te verskerp, veral programme wat gerig is op die skep en volhoubaarheid van 'n positiewe maatskaplike omgewing wat aandag gee aan die skakeling tussen middelmisbruik, misdaad en geweld, en in hoërisikogebiede.

Die departement sal die impak van dienslewering assesser deur die getal kinders wat weer oortree binne 'n jaar na voltooiing van 'n gemeenskapsgebaseerde en/of residensiële program, te monitor.

Die departement sal fokus op die vermindering van terugvalling deur alle getalle waaroor in verband met afleidingsprogramme verslag gedoen is, te vergelyk om die impak van die diens te bepaal.

Strategiese doelwit	Verminder terugvalling deur 'n doeltreffende proefdiens vir alle kwesbare kinders en volwassenes teen Maart 2015.
Doelwitverklaring	Verminder die omvang van terugvalling en kwesbaarheid ten opsigte van misdaad deur psigo-sosiale en statutêre dienste te lewer aan kinder-, jeugdige en volwasse oortreders en slagoffers binne die kriminele regsproses teen Maart 2015 vir 17 830 begunstigdes.
Basislyn	Getal kinders en volwassenes wat per jaar voordeel trek uit steundienste vir maatskaplike misdaad: 17 580
Regverdiging	Hierdie doelwit is in ooreenstemming met die Kindergeregtigheidswet, 75 van 2008, die Kinderwet, 38 van 2005, die Wet op Proefdiens, die Konsep-Nasionale Strategie vir die Voorkoming van Maatskaplike Misdad en sal bydra tot die vermindering van die getal kinders in die kriminele regsproses.
Skakels	Skakel in by Strategiese Doelwit : Gekoppel aan die doelwit van Skep 'n samelewing wat omgee. Skakel in by Nasionale Uitkoms : Bou 'n veiliger land, sowel as Skep 'n beter Suid-Afrika, 'n beter Afrika en 'n beter wêreld. Die primêre fokus van hierdie Departement se program is op die voorkoming van maatskaplike misdaad en statutêre dienste, soos geregleer deur die Kindergeregtigheidswet en die Wet op Proefdiens. Dit sal sodoende bydra tot die vermindering van die getal kinders en volwassenes in die strafregstelsel en sodoende bydra tot die veerkrag en positiewe ontwikkeling van kinders en families, en dit verbeter. Skakel in by PSD 8 : Bevordering van maatskaplike insluiting en die vermindering van armoede. Uitkoms 3 : Alle Suid-Afrikaners voel en is veilig en PSD 5: Vermindering van misdaad.

Strategiese Doelwit	Prestasie-aanduider vir Strategiese Doelwit	Teiken van Strategiese Plan	Geouditeerde/werklike prestasie			Geraamde prestasie 2013/14	Mediumtermyteikens		
			2010/11	2011/12	2012/13		2014/15	2015/16	2016/17
Verminder terugvaling deur middel van 'n doeltreffende proefdiens vir alle kwesbare kinders en volwassenes teen 2015.	Getal kinders en volwassenes wat voordeel trek uit intervensies vir die vermindering van terugvaling ⁵³	17 830	22 000	21 515	8 978 ⁵⁴	17 580 ⁵⁵	17 830	17 800	17 900

SEKTORPRESTASIE-AANDUIDERS

Programprestasie-aanduider	Geouditeerde/werklike prestasie			Geraamde prestasie 2013/14	Mediumtermyteikens		
	2010/11	2011/12	2012/13		2014/15	2015/16	2016/17
Getal kinders wat met die gereg gebots het en geassesseer is	10 572	7 156	5 549 ⁵⁶	8 600 ⁵⁷	8 685	8 750	8 800
Getal kinders wat met die gereg gebots het en wat verhoorafwagting is in sentrums vir veilige sorg	2 620	2 105	1 781	1 914	1 914	1 914	1 914
Getal kinders wat met die gereg gebots het en wat na afleidingsprogramme verwys is	-	-	790 ⁵⁸	4 447 ⁵⁹	4 500	4 700	4 800
Getal kinders wat met die gereg gebots het en wat afleidingsprogramme voltooi het	2 417	6 000	1 166	2 826 ⁶⁰	2 900	2 950	3 000

Kwartaalike uiteensetting

Programprestasie-aanduider	Skaling met PSD	Verslagtydperk	Jaarlike teiken 2014/15	Kwartaalike teikens				Kumulatief/Nie-kumulatief
				1ste	2de	3de	4de	
Getal kinders wat met die gereg gebots het en geassesseer is	5 en 8	Kwartaalike	8 685	2 171	2 171	2 171	2 172	K
Getal kinders wat met die gereg gebots het en wat in sentrums vir veilige sorg verhoorafwagting is	5 en 8	Kwartaalike	1 914	478	478	479	479	K
Getal kinders wat met die gereg gebots het en wat na afleidingsprogramme verwys is	5 en 8	Kwartaalike	4 500	1 125	1 125	1 125	1 125	K

⁵³ Die Prestasie-aanduider van die Strategiese Doelwit sowel as die Teiken van die Strategiese Plan is verander as gevolg van die feit dat die huidige aanduiders nie herintegrasie en misdaadsteundiens weerspieël nie.

⁵⁴ Die Jaarverslag van 2012/13 weerspieël dat nie al die prestasie-inligting bevestig kon word nie.

⁵⁵ Hierdie prestasie is gebaseer op die werklike bevestigde inligting vir die eerste 3 kwartale van 2013/14.

⁵⁶ Dit is as gevolg van die uitdaging ten opsigte van bevestiging aangesien nie al die inligting bevestig kon word nie.

⁵⁷ Hierdie teiken word gebaseer op die werklike bevestigde inligting vir die eerste 3 kwartale van 2013/14.

⁵⁸ Dit is die gevolg van die uitdaging van bevestiging aangesien nie alle inligting bevestig kon word nie.

⁵⁹ Hierdie teiken word gebaseer op die werklike bevestigde inligting vir die eerste 3 kwartale van 2013/14.

⁶⁰ Hierdie teiken word gebaseer op die werklike bevestigde inligting vir die eerste 3 kwartale van 2013/14.

Programprestasi-aanduider	Skaling met PSD	Verslagtydperk	Jaarlike teiken 2014/15	Kwartaalike teikens				Kumulatief/Nie-kumulatief
				1ste	2de	3de	4de	
Getal kinders wat met die gereg gebots het en wat afleidingsprogramme voltooi het	5 en 8	Kwartaaliks	2 900	725	725	725	725	K

PROVINSIALE PRESTASIE-AANDUIDERS

Programprestasi-aanduider	Geouditeerde/werklike prestasie			Geraamde prestasie 2013/14	Mediumtermteikens		
	2010/11	2011/12	2012/13		2014/15	2015/16	2016/17
Getal volwassenes wat met die gereg gebots het en na afleidingsprogramme verwys is	1 745	5 263	1 776 ⁶¹	8 980 ⁶²	9 000	9 050	9 100`
Getal volwassenes wat met die gereg gebots het en wat afleidingsprogramme voltooi het	-	Nuwe aanduider	1 096	5 850 ⁶³	5 890	6 500	7 500
Getal kinders wat sorgbehoewend is en beskerming nodig het, wat veroordeel is in terme van die Kinderegeregtigheidswet in eie en ingekoopte fasiliteite.	-	-	-	-	145	145	145

Kwartaalike Uiteensetting

Programprestasi-aanduider	Skaling met PSD	Verslagtydperk	Jaarlike teiken 2014/15	Kwartaalike teikens				Kumulatief/ Nie-kumulatief
				1ste	2de	3de	4de	
Getal volwassenes wat met die gereg gebots het en na afleidingsprogramme verwys is	5 en 8	Kwartaaliks	9 000	2 250	2 250	2 250	2 250	K
Getal volwassenes wat met die gereg gebots het en wat afleidingsprogramme voltooi het	5 en 8	Kwartaaliks	5 890	1 472	1 472	1 473	1 473	K
Getal kinders wat sorgbehoewend is en beskerming nodig het, wat veroordeel is in terme van die indergeregtigheidswet in eie en ingekoopte fasiliteite.	8	Kwartaaliks	145	100	15	15	15	K

⁶¹ Die Jaarverslag van 2012/13 weerspieël dat nie al die prestasie-inligting bevestig kon word nie. Die teiken vir 2013/14 is gebaseer op die prestasie waarvoor verslag gedoen is, maar wat nie bevestig is nie.

⁶² Hierdie prestasie is gebaseer op die werklike bevestigde inligting vir die eerste 3 kwartale van 2013/14.

⁶³ Hierdie prestasie is gebaseer op die werklike bevestigde inligting vir die eerste 3 kwartale van 2013/14.

Sub-program 4.3 Slagofferbemaatriging

Doelwit van Sub-program

Ontwerp en implementeer geïntegreerde programme en dienste om slagoffers van geweld en misdaad te ondersteun, te versorg en te bemaatrig, veral vroue en kinders.

Programfokus

Alle slagoffers van geweld en misdaad, met insluiting van hulle families, het 'n reg op toegang tot dienste. In die verlede het hierdie program gefokus op slagoffers van huishoudelike geweld, seksuele aanranding en verkragting. Die behoefte aan dienste is groter en wyer as die bogenoemde kategorieë. Om hierdie rede beplan die program om dienste wat alle slagoffers ondersteun gedurende die MTUR-tydperk progressief te integreer.

Die program beoog om bestaande skuilings by te staan en die gehalte van dienste aan slagoffers van misdaad uit te brei; die klem sal dus val op die kapasitering van skuilings om aan die toepaslike minimum norme en standarde te voldoen.

Opleidingsintervensies met en kapasitering met DMO-personeel en personeel by befondsde organisasies sonder winsoogmerk sal voortgaan met die doel om hoëgehaltedienste te versterk.

Geslagsgebaseerde geweld bly omvattend in hoërisikogemeenskappe en die getal jong oortreders is besig om toe te neem. Om hierdie verskynsel te bekamp, sal die jeug, met insluiting van jeugdige met gestremdhede in gemeenskappe aktief geteiken word en blootgestel word aan programme vir die voorkoming van geslagsgebaseerde geweld.

Dra by tot en neem deel aan dienslewering vir slagoffers van mensehandel in nakoming van die Wet op die Voorkoming en Bestryding van Mensehandel (7 van 2013) deur middel van rehabilitasie- en voorkomingsdienste.

Faciliteer vaardigheidsontwikkeling in skulings in samewerking met die Departement van Ekonomiese Sake en Toerisme, sowel as ons Hoofdirektoraat Gemeenskapontwikkeling en toepaslike diensverskaffers.

Brei steundienste vir slagoffers uit, versterk dit en vestig dienste vir slagoffers van misdaad en geweld in landelike gebiede sowel as in stedelike gemeenskappe met 'n hoë risiko in die Wes-Kaap.

Steundienste vir slagoffers by die plaaslike kantore van die DMO, met insluiting van die volgende:

- Slagoffersteundienste by die hof vir seksuele oortredings (Wynberg en Khayelitsha)
- Slagofferimpakassessering
- Krisisintervensie, terapeutiese intervensies, assessering, verwysings en voorkoming.

Strategiese doelwit	Alle slagoffers van geweld, met spesiale klem op vroue en kinders, het toegang tot 'n kontinuum van dienste.
Doelwitverklaring	Dra by tot die bemagtiging van 17 266 slagoffers van huishoudelike geweld en verminder die risiko van seksuele en fisiese geweld deur toegang tot 'n kontinuum van dienste te verseker, en bereik 17 266 slagoffers vir die jaar wat Maart 2015 eindig.
Basislyn	Getal slagoffers wat toegang kry tot steundienste en programme wat slagofferbemagtiging bevorder: 16 400.
Regverdiging	Slagofferbemagtiging is een van die belangrikste pilare van die Nasionale Strategie vir Misdaadvoorkoming wat in 1996 opgestel is. Die Nasionale Plan van Aksie vir Slagofferbemagtiging is in 1998 onderskryf. Dienste wat viktimisering teenwerk, word tans deur 'n verskeidenheid rolspelers in die staatsdiens en buite die staatsdiens aangebied. Dienste is tans ongelyk, veral in arm gemeenskappe en landelike gebiede. Die gedisintegreerde en ongekoördineerde benadering tot dienslewering dra by tot sekondêre viktimisering. DMO is die leidende departement en is verantwoordelik vir die koördinerende van die suksesvolle implementering van die Slagofferbemagtigingsprogram in die verskillende departemente.
Skakels	Hierdie doelwit skakel in by die DMO se Strategiese Doelwit 3: <i>Skep 'n samelewing wat omgee deur ontwikkelingsmaatskaplikewelsynsdienste</i> deur slagoffers te bemagtig en vir hulle geleenthede te bied om te ontwikkel, en deur bewustheid van vroue- en kindermishandeling te bevorder. Dit skakel ook in by PSD 5: <i>Verhoging van veiligheid</i> , PSD 8: <i>Bevordering van maatskaplike insluiting en vermindering van armoede</i> , Nasionale Uitkoms 3: <i>Alle mense in Suid-Afrika is en voel veilig</i> en Nasionale Uitkoms 11: <i>Skep 'n beter Suid-Afrika en dra by tot 'n beter en veiliger Afrika in 'n beter wêreld</i> . Die doelwit is ook gekoppel aan die Nasionale Strategie vir Misdaadvoorkoming en die visie van die Departement om 'n selfonderhoudende samelewing te skep.

Strategiese doelwit	Prestasie-aanduider vir Strategiese Doelwit	Teiken van Strategiese Plan	Geouditeerde/werklike prestasie			Geraamde prestasie 2013/14	Mediumtermteikens		
			2010/11	2011/12	2012/13		2014/15	2015/16	2016/17
Alle slagoffers van geweld, met spesiale klem op vroue en kinders, het toegang tot kontinuum van dienste	Getal mense bereik wat toegang het tot slagoffersteundienste	17 266	20 232	38 798 ⁶⁴	26 212	16 400 ⁶⁵	17 266	17 666	18 066

SEKTORPRESTASIE-AANDUIDERS

Programprestasie-aanduider	Geouditeerde/werklike prestasie			Geraamde prestasie 2013/14	Mediumtermteikens		
	2010/11	2011/12	2012/13		2014/15	2015/16	2016/17
Getal slagoffers van misdaad en geweld by befondsde SBP-dienspersele	2 832	5 860 ⁶⁶	25 775	14 600	15 166 ⁶⁷	15 266	15 366
Getal slagoffers van misdaad en geweld wat psigo-sosiale steun ontvang	Nie van toepassing nie	Nie van toepassing nie	Nie van toepassing nie	Nie van toepassing nie	Nie van toepassing nie	Nie van toepassing nie	Nie van toepassing nie

Kwartaalike uiteensetting

Programprestasie-aanduider	Skakeling met PSD	Verslagtydperk	Jaarlike teiken 2014/15	Kwartaalike teikens				Kumulatief/ Nie-kumulatief
				1ste	2de	3de	4de	
Getal slagoffers van misdaad en geweld by befondsde SBP-dienspersele	5 & 8	Kwartaaliks	15 166	3 791	3 792	3 792	3 791	K
Getal slagoffers van misdaad en geweld wat psigo-sosiale steun ontvang	Nie van toepassing nie	Nie van toepassing nie	Nie van toepassing nie	Nie van toepassing nie	Nie van toepassing nie	Nie van toepassing nie	Nie van toepassing nie	Nie van toepassing nie

PROVINSIALE PRESTASIE-AANDUIDERS

⁶⁴ Variansie as gevolg van hoë getal jeugdiges wat gedurende die Sokkerwêreldbekertoernooi in 2010 aan geslagsgebaseerde bewustheidprogramme deelgeneem het.

⁶⁵ Hierdie diens word slegs deur SBP-befondsde organisasies sonder winsoogmerk gelewer.

⁶⁶ Hierdie getal weerspieël die getal slagoffers in skuilings. Die oorprestasie in 2012/13 is 'n gevolg van sekere organisasies sonder winsoogmerk wat verslag gelewer het oor uitsette wat nie by die OBO ingesluit was nie.

⁶⁷ Uitbreiding van dienste in landelike gebiede soos die Weskus, Overberg en Eden-Karoo.

Programprestasi-aanduider	Geouditeerde/werklike prestasie			Geraamde prestasie 2013/14	Mediumtermyteikens		
	2010/11	2011/12	2012/13		2014/15	2015/16	2016/17
Getal lede van die maatskapliediensoffisiere wat kapasiteitsbouprogramme oor SBP-steundienste voltooi het (plaaslike kantore van die DMO en befondsde diensorganisasies)	-	-	Nuwe aanduider	300	310	320	330
Getal jeugdige wat program vir die voorkoming van geslagsgebaseerde geweld voltooi	Nuwe aanduider	300	199	1 800 ⁶⁸	2 100 ⁶⁹	2 400	2 700

Kwartaalike uiteensetting

Programprestasi-aanduider	Skalering met PSD	Verslag-tydperk	Jaarlike teiken 2014/15	Kwartaalike teikens				Kumulatief/ Nie-kumulatief
				1ste	2de	3de	4de	
Getal lede van die maatskapliediensoffisiere wat kapasiteitsbouprogramme oor SBP-steundienste voltooi het (plaaslike kantore van die DMO en befondsde diensorganisasies)	5 & 8	Jaarlik	310	-	-	-	310	N/K
Getal jeugdige wat program vir die voorkoming van geslagsgebaseerde geweld voltooi	5 & 8	Kwartaalike	2 100	300	750	750	300	K

Sub-program 4. 4 Middelmisbruik, Voorkoming en Rehabilitasie

Doelwit van Sub-program

Ontwerp en implement geïntegreerde dienste vir middelmisbruik: voorkoming, behandeling en rehabilitasie.

Programfokus

Die belangrikste strategiese prioriteite van hierdie programme sal wees om te fokus op bewustheid, vroeë intervensie, statutêre dienste en nasorgondersteuningsprogramme wat op 'n geïntegreerde en gekoördineerde manier gehanteer sal word saam met

⁶⁸ OBO's is met NRO's aangegaan om hierdie diens te lewer.

⁶⁹ Uitbreiding van dienste in landelike gebiede soos die Weskus, Overberg en Eden-Karoo sowel as in stedelike gemeenskappe wat in gevaar is (Metro-Suid, Ocean View/Masiphumelele).

die Departement van Onderwys⁷⁰ en die Departement van Gesondheid, sowel as Plaaslike Dwelmaksiekomitees van Plaaslike Owerhede. Hierdie benadering sal ook interne integrasie binne die departement se ander kernprogramme met spesifieke fokus op families, ongeskiktheid en die voorkoming van maatskaplike misdaad, insluit.

Die fokus op die jaar wat voorlê, sal steeds bly op waarde vir geld, interne integrasie, koördinerende met vennote, standaardisering van professionele en beste praktyke in bestuur, sowel as beter monitering van uitkomst. Afleidingsprogram sal versterk word met die Eenheid vir die Voorkoming van Maatskaplike Misdaad as 'n metode van intervensie by jeugdiges wat 'n risiko het.

Die fokus van die DMO sal op die volgende val:

- Om FAS-opvoeding uit te brei in samewerking met spesifieke strategiese vennote wat op die gebied van FAS spesialiseer.
- Voortsetting van nagraadse en voorgraadse geakkrediteerde kursusse en die beskikbaarheid van 'n webgebaseerde hulpbrongids vir middelmisbruik.
- Die uitbreiding van gemeenskapsgebaseerde behandelingsprogramme met die klem op die landelike gebiede.
- Die uitbreiding van gespesialiseerde dienste vir behandeling en kort intervensies vir kinders en adolessente.
- Die behandeling van kliënte en ondersteuning aan sentrums vir middelmisbruikbehandeling sal voortgaan om te fokus op groter toeganklikheid van dienste, veral deur die uitbreiding van buitepasiëntsorg. Nasorgprogramme sowel as programme vir vroeë intervensie sal ook uitgebrei word.

⁷⁰ Plaas dwelm- en alkoholopvoeding in die hoofstroom in die toepaslike Nasionale Kurrikulumstandaarde van die kurrikulummodules van die grondslagfase, intermediêre fase en Graad 11 Lewensoriëntering.

Strategiese doelwit	Verbeter die passing tussen die vraag na middelmisbruikdienste vir individue, families en gemeenskappe en die Departement se voorsiening van dienste, en verbeter algemene uitkomst van dienste.
Doelwitverklaring	Verbeter passing tussen middelmisbruikdienste vir individue, families en gemeenskappe en die behoefte aan daardie dienste, en verbeter algemene uitkomst van behandeling en intervensies in ooreenstemming met middelmisbruikwetgewing en die Provinsiale Strategie teen Middelmisbruik teen Maart 2015 vir 10 860 begunstigdes.
Basislyn	Getal kliënte wat toegang kry tot middelmisbruikdienste: 10 035.
Regverdiging	Die doelwit sal bydra tot maklike toegang tot dienste en sodoende die impak van middelmisbruik op families verminder. Versterking van familielewe. Dit sal die toegang tot behandelingsdienste verbeter en 'n toename in middelmisbruik voorkom, veral onder jeugdiges.
Skakels	<p>Dit sal families versterk, die las van siektes verminder en sodoende bydra tot 'n samelewing wat omgee en dit sal hindernisse verminder om onderwysuitkomst te verbeter deur ontwrigting by skole te verminder.</p> <p>Hierdie doelwit skakel in by PSD 4: Verhoging van Welsyn en PSD 8: Bevordering van Maatskaplike Insluiting en Vermindering van Armoede en die DMO se Strategiese Doelwit 3: Skep 'n samelewing wat omgee deur ontwikkelingsmaatskaplikewelsynsdienste. Dit skakel ook in by Nasionale Uitkoms 2: 'n Lang en gesonde lewe vir alle Suid-Afrikaners.</p> <p>Ander skakels: Die doelwit is direk gekoppel aan die Wet op Middelmisbruik, 2008. Met die voorsiening van toegang tot middelmisbruikdienste vir individue, families en gemeenskappe, gaan die middelmisbruikprogram vennootskappe aan met die sewe departementele programme, die NRO-sektor, ander staatsdepartemente en plaaslike owerhede.</p>

Strategiese doelwit	Prestasie-aanduider vir Strategiese Doelwit	Teiken van Strategiese Plan	Geouditeerde/werklike prestasie			Geraamde prestasie 2013/14	Mediumtermteikens		
			2010/11	2011/12	2012/13		2014/15	2015/16	2016/17
Verbeter passing tussen middelmisbruikdienste vir individue, families en gemeenskappe en die behoefte aan daardie dienste, en verbeter algemene uitkomst van behandeling en intervensies	Getal kliënte wat toegang kry tot middelmisbruikdienste	10 860	43 901	45 303	10 157	10 035 ⁷¹	10 860	10 950	11 050

⁷¹ Hierdie syfer sluit die getal diensgebruikers in wat toegang verkry tot binnepasiëntbehandeling by openbare en uitbestede behandelingsentrums. Vir die vorige jaar is die openbare entiteite uitgesluit. Dienste vir vroeë intervensie is uitgebrei en bedspasie vir binnepasiënte is vermeerder.

SEKTORPRESTASIE-AANDUIDERS

Programprestasi-aanduider	Geouditeerde/werklike prestasie			Geraamde prestasie 2013/14	Mediumtermynsteikens		
	2010/11	2011/12	2012/13		2014/15	2015/16	2016/17
Getal kinders 18 jaar en jonger wat deur dwelmvoorkomingsprogramme bereik is	-	-	-	Nie van toepassing nie	Nie van toepassing nie	Nie van toepassing nie	Nie van toepassing nie
Getal jeugdige tussen 19 en 35 jaar wat deur dwelmvoorkomingsprogramme bereik is	-	-	Nuwe aanduider	Nie van toepassing nie	Nie van toepassing nie	Nie van toepassing nie	Nie van toepassing nie
Getal diensgebruikers wat toegang gekry het tot binnepasiëntbehandelingsdienste by befondsde behandelingsentrums	-	-	Nuwe aanduider	Nie van toepassing nie	Nie van toepassing nie	Nie van toepassing nie	Nie van toepassing nie
Getal diensgebruikers wat toegang gekry het tot buitepasiëntgebaseerde behandelingsdienste	-	-	-	Nie van toepassing nie	Nie van toepassing nie	Nie van toepassing nie	Nie van toepassing nie

PROVINSIALE PRESTASIE-AANDUIDERS

Programprestasi-aanduider	Geouditeerde/werklike prestasie			Geraamde prestasie 2013/14	Mediumtermynsteikens		
	2010/11	2011/12	2012/13		2014/15	2015/2016	2016/17
Getal dwelmvoorkomingsprogramme wat vir die jeug is (19-35) geïmplementeer			Nuwe aanduider	4	4	4	4
Getal diensgebruikers wat binnepasiëntbehandelingsdienste by befondsde behandelingsentrums voltooi het	-	-	Nuwe aanduider	676	691	700	700
Getal diensgebruikers wat buitepasiëntgebaseerde behandelingsdienste voltooi het	-	-	Nuwe aanduider	3 044	3 469 ⁷²	3 500	3 550
Getal kliënte wat dienste vir vroeë intervensie vir middelmisbruik ontvang het*	5 030	5 440	3 751 ⁷³	6 315 ⁷⁴	6 700	6 750	6 800
Getal kliënte wat nasorg- en herintegrasiedienste vir middelmisbruik ontvang het	3 400	3 490	1 699	3 408 ⁷⁵	3 408	3 408	3 408

⁷² Dienste uitgebrei na landelike gebiede en 'n loodsprojek vir opioïedbehandeling is van stapel gestuur met die gapingbefondsingsprojek.

⁷³ In die 2012/13-jaarverslag word hierdie aanduider in twee aanduiders verdeel, naamlik: *Getal kliënte wat dienste vir vroeë intervensie van DMO ontvang*, en *Getal kliënte wat dienste vir vroeë intervensie ontvang van organisasies sonder winsoogmerk wat deur DMO befonds word*.

⁷⁴ Die styging in prestasie is 'n gevolg van 'n toename in dienste by DMO se plaaslike kantore en OSW-dienste.

⁷⁵ Getal is gebaseer op 'n geraamde bevestigde prestasie vir die 3 kwartale van 2013/14.

Kwartaallikse uiteensetting

Programprestasie-aanduider	Skakeling met PSD	Verslag-tydperk	Jaarlikse teiken 2014/15	Kwartaallikse teikens				Kumulatief/ Nie-kumulatief
				1ste	2de	3de	4de	
Getal dwelmvoorkomingsprogramme wat vir die jeug (19-35) geïmplementeer is	8	Kwartaalliks	4	4	4	4	4	N/K
Getal diensgebruikers wat binne pasiëntbehandelingsdienste by befondsde behandelingsentrums voltooi het	8	Kwartaalliks	691	151	180	180	180	K
Getal diensgebruikers wat buitepasiëntgebaseerde behandelingsdienste voltooi het	8	Kwartaalliks	3 469	867	867	867	868	K
Getal kliënte wat dienste vir vroeë intervensie vir middelmisbruik ontvang het	8	Kwartaalliks	6 700	1 675	1 675	1 675	1 675	K
Getal kliënte wat nasorg- en herintegrasiedienste vir middelmisbruik ontvang het	8	Kwartaalliks	3 408	852	852	852	852	K

10.1 RISIKOBESTUUR VIR PROGRAM 4

Risiko's	Vermindering van Risiko
Hoë risiko dat nie alle kinders wat gearresteer word na die DMO verwys word vir assessering nie, soos bepaal deur die Kindereregtheidswet.	Stuur 'n bilaterale projek tussen SAPD en DMO van stapel om hindernisse te identifiseer en om vergelykende en substantiewe rekords van weeklikse statistiek te bekom. Ontwikkel 'n standaardbedryfsprotokol tussen die twee departemente ten opsigte van die verwysing van gearresteerde kinders vir assessering.
Nie-nakoming deur die OSW ten opsigte van kontraktuele verpligtinge. Deregistrasie impliseer dat die OSW nie wetlik funksioneer nie en dus nie op staatsbefondsing geregtig is nie. Dienste wat verkry is, kan nie gelewer word nie. Talle organisasies het hulle internasionale befondsing verloor as gevolg van die wêreldwye finansiële krisis. Die styging in eenheidskoste vir skuilings en die befondsing van addisionele poste wat in stand gehou moet word (in afwagting van nakoming deur diensverskaffers).	Doen gereeld prestasiemonitering en kapasiteitsbou vir alle DMO-befondsde organisasies sonder winsoogmerk. Instapsentrum (registrasiesteundienste). Herprioritering van begroting.

10.2 Rekonsiliasie van prestasietekens met die begroting en MTUR

10.2.1 Uitgaweberamings

Ekonomiese klassifikasie

Summary of payments and estimates - Programme 4: Restorative Services Department of Social Development											
Sub-programme R'000		Outcome						Medium-term estimate			
		Audited	Audited	Audited	Main appro- priation	Adjusted appro- priation	Revised estimate				% Change from Revised estimate
		2010/11	2011/12	2012/13	2013/14	2013/14	2013/14	2014/15	2015/16	2016/17	2013/14
1.	Management and Support (Programme 4)	5 830	4 480	3 184	4 091	4 256	4 256	4 353	4 627	4 912	2.28
2.	Crime Prevention and Support	122 336	123 607	129 196	144 402	151 640	151 640	164 841	175 320	187 607	8.71
3.	Victim Empow erment	6 883	11 951	14 006	17 667	17 167	17 167	24 030	25 298	26 422	39.98
4.	Substance Abuse, Prevention and Rehabilitation	65 483	67 274	78 519	81 437	82 668	82 668	86 585	91 945	96 752	4.74
Total payments and estimates		200 532	207 312	224 905	247 597	255 731	255 731	279 809	297 190	315 693	9.42

Summary of provincial payments and estimates by economic classification - Programme 4: Restorative Services Department of Social Development											
Economic classification R'000		Outcome						Medium-term estimate			
		Audited	Audited	Audited	Main appro- priation	Adjusted appro- priation	Revised estimate				% Change from Revised estimate
		2010/11	2011/12	2012/13	2013/14	2013/14	2013/14	2014/15	2015/16	2016/17	2013/14
Current payments		151 098	151 982	155 513	172 257	179 966	179 966	191 791	203 623	217 387	6.57
Compensation of employees		79 276	76 291	81 619	103 361	98 456	98 456	108 440	115 233	125 036	10.14
Goods and services		71 762	75 675	73 894	68 896	81 510	81 510	83 351	88 390	92 351	2.26
Interest and rent on land		60	16								
Transfers and subsidies to		45 013	53 993	67 401	73 228	73 339	73 339	85 586	91 003	95 611	16.70
Provinces and municipalities											
Departmental agencies and accounts				1		13	13	13	14	15	
Non-profit institutions		44 201	53 638	67 174	73 206	72 706	72 706	85 550	90 964	95 570	17.67
Households		812	355	226	22	620	620	23	25	26	(96.29)
Payments for capital assets		4 421	1 337	1 984	2 112	2 426	2 426	2 432	2 564	2 695	0.25
Buildings and other fixed structures											
Machinery and equipment		4 421	1 337	1 984	2 112	2 426	2 426	2 432	2 564	2 695	0.25
Payments for financial assets				7							
Total economic classification		200 532	207 312	224 905	247 597	255 731	255 731	279 809	297 190	315 693	9.42

10.2.2 Prestasie- en uitgawetendense

Die DMO se planne en begrotings sal voortgaan om herlei te word vir die mees ekonomiese, doeltreffende en doelmatige passing tussen gemeenskapsbehoefte en nasionale en provinsiale strategiese prioriteite, waarvan Provinsiale Strategiese Doelwit 8: *Bevordering van maatskaplike insluiting en die verligting van armoede* die belangrikste is.

Gedurende hierdie MTUR-tydperk sal die volgende strategiese besluite die bereiking van die strategiese uitkomst beïnvloed:

- Voorsiening vir inflasionêre stygings in befondsing vir die OSW-sektor.
- Fokus op die verdieping van gemeenskapsgebaseerde reaksies. Uitbreiding na landelike gebiede in SBP-program.
- Dit sal voortgaan om te fokus op die optimale bestuur van die departement se fasiliteite en die lewering van dienste oor die kontinuum van sorg.

11 Program 5: Ontwikkeling En Navorsing

Doel

Hierdie program verskaf volhoubare ontwikkelingsprogramme wat die bemagtiging van gemeenskappe vergemaklik, gegrond op empiriese navorsing en demografiese inligting.

Situasie-ontleding

Die Wes-Kaap is die tuiste van 2,2 miljoen jeugdiges tussen die ouderdom van 15 en 34 jaar. Slegs 58% van die provinsie se jeugdiges is in die Wes-Kaap gebore. 20,4% is in die Oos-Kaap gebore, 6,8% in die res van SA en 5,4% buite SA. Twee derdes van die jeugdiges woon in die Stad Kaapstad en een derde in die res van die provinsie. Drakenstein, Stellenbosch, Breedevallei en George Munisipaliteit het die grootste konsentrasie jeugdige buite die stad.

Jongmense wat die skool vroeg verlaat, is 'n groot probleem. Die probleem begin op die ouderdom van ongeveer 12 en teen die ouderdom van 16 het byna 14% van die kinders reeds die skool verlaat. Die probleem is die duidelikste langs die Weskus waar meer as 22% teen die ouderdom van 16 jaar reeds die skool verlaat het. Tien persent van die provinsie se jeugdige bo die ouderdom van 14 het minder as 7 jaar formele opvoeding en kan as funksioneel ongeletterd beskou word.

Verskeie vorms van risikogedrag onder die jeug in die provinsie wêreldwye steeds kom. 'n Onlangse opname onder leerders in Graad 8 tot 10⁷⁶ in Wes-Kaapse provinsiale skole het kommerwekkende tendense in verband met middelmisbruik en riskante seksuele gedrag onder die jeug wat aan die opname deelgeneem het, beklemtoon. Ten opsigte van middelmisbruik het 66% van die leerders aangedui dat hulle al in hul leeftyd alkohol gebruik het, terwyl byna 'n kwart van die leerders dagga gebruik het.

Ten opsigte van riskante seksuele gedrag het 31,6% van die leerders aangedui dat hulle al in hul leeftyd seks gehad het. Dit is kommerwekkend dat byna 60% van die leerders aangedui het dat hulle by minstens een geleentheid onbeskermd seks gehad het.

⁷⁶ Mediese Navorsingsraad (2012). Opname oor middelgebruik, riskante gedrag en geestesgesondheid onder leerders in Graad 8 – 10 in Wes-Kaapse provinsiale skole.

Die hoë persentasie leerders wat aan gemeenskapsmisdadigheid blootgestel is, moet aandag geniet deur middel van die verskaffing van gepaste psigo-sosiale steundienste. In die 12 maande voor die opname, het meer as 40% van die leerders 'n messtekery gesien en byna 'n kwart het gesien hoe iemand geskiet word.

Verskeie navorsingstudies het aangedui dat jeugdige in die Wes-Kaap die risiko loop om betrokke te raak by gewelddadige subkulture soos bendebedrywighede. Met betrekking tot jeugdige wat met die gereg bots, het die Jaarverslag oor die Implementering van die Kinderegeregtigheidswet (2008)⁷⁷ bevind dat die Wes-Kaap met 624 gevalle die tweede hoogste posisie beklee vir kinders wat verhoorafwagtend is (na Gauteng met 642) en dat die provinsie met 1393 die hoogste posisie beklee vir verhoore wat in kinderhore gehou word (gevolg deur KwaZulu-Natal met 597).

Daar bestaan kommer oor die kwesbaarheid van jeugdige in die provinsie. 13% van die jeugdige in die provinsie (ongeveer 277 160) kan geklassifiseer word as NDOO⁷⁸. Wat verder kommerwekkend is, is dat 23% van die jeugdige ouer as 20 jaar werkloos is. Meer as 60% van die werkloos het minder as matriek voltooi. Van dié wat werk, verdien byna 60% maandelikse inkomste van minder as R3 200 per maand.

Sub-program 5.1 Bestuur en Steun

Doelwit van Sub-program

Maak voorsiening vir die betaling van salarisse en administrasiekostes van die bestuurs- en ondersteuningspersoneel wat dienste in al die sub-programme van hierdie program lewer.

Sub-program 5.2 Gemeenskapsmobilisering

Doelwit van Sub-program

Maak voorsiening vir die betaling van salarisse en administrasiekostes van die bestuurs- en ondersteuningspersoneel wat dienste in al die sub-programme van hierdie program lewer.

⁷⁷ Verslag oor die Implementering van die Wet op Kinderegeregtigheid, 2008; Verslag oor kinders in gevangnisse in Suid-Afrika, Muntingh en Ballard: 2012.

⁷⁸ NDOO verwys na jeugdige wat 15 jaar of ouer is, wat die skool verlaat het voor hulle matriek voltooi het, wat werkloos is en wat nie 'n vaardigheid/opleiding het nie.

SEKTORPRESTASIE-AANDUIDERS

Programprestasi-aanduider	Geouditeerde/werklike prestasie			Geraamde prestasie 2013/14	Mediumtermyn teikens		
	2010/11	2011/12	2012/13		2014/15	2015/16	2016/17
Getal mense deur middel van programme vir gemeenskapmobilisering bereik	-	-	-	-	Nie van toepassing nie	Nie van toepassing nie	Nie van toepassing nie

Sub-program 5.3 Institusionele Kapasiteitsbou en Steun vir Organisasies sonder Winsoogmerk (IKB)

Doelwit van Sub-program

Ondersteun die registrasie en nakomingsmonitering van organisasies sonder winsoogmerk, skakeling en kommunikasie met OSW-belanghebbers, verskaf institusionele kapasiteitsbou, bestuur OSW-befondsing en -monitering en skep 'n omgewing wat bevorderlik is vir die vooruitgang van alle organisasies sonder winsoogmerk.

Programfokus

Die strategiese visie van die IKB-program is om 'n dinamiese, volhoubare, gesonde en doeltreffende OSW-sektor te ontwikkel. Die welsyn van die OSW-sektor is nie net die DMO se bekommernis nie, en in samewerking met sleutelvennote het die DMO leiding gegee vir die ontwikkeling van 'n provinsiale IKB-strategie om aan alle rolspelers rigting te gee vir 'n gemeenskaplike visie. Ter ondersteuning van die provinsiale IKB-strategie sal sleutelintervensies van die program gelewer word deur middel van die voorsiening van inligting, opleiding, kapasiteitsbou, 'n OSW-hulptoonbankfunksie en plaaslike netwerke van ondersteuning aan organisasies sonder winsoogmerk op 'n streeksvlak. Daar word erken dat die OSW-sektor 'n belangrike vennoot vir die DMO is in die uitbreiding van toegang tot maatskaplikewelsynsdienste regdeur die provinsie. Binne die Wes-Kaapse Provinsie is die totale getal van 3 796 organisasies sonder winsoogmerk (30 September 2011) binne die maatskaplikeontwikkelingsektor geregistreer. Die belangrikheid van hierdie vennootskap met organisasies sonder winsoogmerk word geïllustreer deur 'n toekenning van 54% van die Departement se oordragbetalingsbegroting (2011/12) na ongeveer 1 870 organisasies sonder winsoogmerk (2011/12).

Met die erkenning van die belangrikheid van hierdie vennootskap, word daar erken dat die OSW-sektor 'n lewendige sektor is wat deurlopend verander en wat in 'n

komplekse, veranderende omgewing funksioneer. Daar is gevind dat finansiële bestuur, monitering en evaluering, beplanning en die bestuur van funksies en die verkryging van fondse vir volhoubaarheid sleuteluitdagings en ontwikkelingsgebiede van organisasies sonder winsoogmerk op die gebied van beheer is.

Hierdie uitdagings strem die departement in sy pogings om 'n voorspelbare en volgehoue netwerk van gekontrakteerde maatskaplikewelsynsdienste te lewer. Dit verminder ook diensleweringsvennote se algemene vermoë om akkuraat verantwoording te doen vir openbare fondse wat uitbetaal is. Die IKB-program het homself dus herposisioneer om strategies te reageer op hierdie uitdagings deur 'n gepaste mandjie van kapasiteitsversterkende steundienste te verskaf wat op organisatoriese ontwikkeling en die ontwikkeling van goeie bestuurspraktyke gerig is. Steundienste vir kapasiteitsversterking sal spesifiek fokus op:

- Registrasiesteundienste (hulptonbank)
- Bestuur en funksionaliteit van organisasies sonder winsoogmerk (opleiding)
- Afrigtingsondersteuning (mentorskappe)

Al die bogenoemde intervensies sal stelselmatig deur nasorgsteundienste versterk word en deur gemeenskapsontwikkelingspraktisyns in die verskillende streke gefasiliteer word.

Strategiese doelwit	Kapasiteitsontwikkeling- en steundienste aan geïdentifiseerde befondsde organisasies sonder winsoogmerk en inheemse organisasies in die burgerlike samelewing
Doelwitverklaring	Om die bestuursbevoegdheid van 1 245 befondsde organisasies sonder winsoogmerk (<i>in krisis en wat 'n risiko het</i>) en geïdentifiseerde organisasies in die burgerlike samelewing teen Maart 2015 te versterk.
Basislyn	Getal organisasies sonder winsoogmerk wat kapasiteitsbou- en steundienste ontvang: 2 175.
Regverdiging	Hierdie doelwit sal bydra tot verbeterde organisatoriese funksionering; goeie bestuur toepas en organisasies sonder winsoogmerk in staat stel om dienste saam met vennote doeltreffend te implementeer. Dit sal verder die vestiging van plaaslike OSW-ondersteuningsnetwerke wat gerig is op die versterking van bestuurspraktyke en wat lei tot verbeterde dienslewering, bevorder.
Skakels	Hierdie doelwit skakel in by die DMO se Strategiese Doelwit 2: <i>Skep geleentheid deur middel van gemeenskapsontwikkelingsdienste.</i> Dit skakel ook in by PSD 8: <i>Bevordering van maatskaplike insluiting en verligting van armoede</i> en Nasionale Uitkoms 12: <i>'n Doeltreffende, doelmatige en ontwikkelingsgeïntereerde staatsdiens en 'n bemagtigde, regverdige en inklusiewe burgerskap.</i>
Risiko en Risikobestuur	Dienste wat gelewer is, bereik nie die doelwitte van die program nie. Die tydige insameling van inligting maak dit moontlik om besigheidsbesluite te neem.

Strategiese doelwit	Prestasie-aanduider vir Strategiese Doelwit	Teiken van Strategiese Plan	Geoditeerde/werklike prestasie			Geraamde prestasie 2013/14	Mediumtermteikens		
			2010/11	2011/12	2012/13		2014/15	2015/16	2016/17
Kapasiteitsontwikkeling aan geïdentifiseerde befondsde organisasies sonder winsoogmerk en inheemse organisasies in die burgerlike samelewing	Getal organisasies sonder winsoogmerk wat kapasiteitsversterkings- en steundienste ontvang	1 245	730	1 914	2 175	1 245 ⁷⁹	1 245	1 245	1 245

SEKTORPRESTASIE-AANDUIDERS

Programprestasie-aanduider	Geoditeerde/werklike prestasie			Geraamde prestasie 2013/14	Mediumtermteikens		
	2010/11	2011/12	2012/13		2014/15	2015/16	2016/17
Getal organisasies sonder winsoogmerk gekapasiteer volgens die kapasiteitsbouaamwerk ⁸⁰	730	1 200	896	652 ⁸¹	600	600	600

Kwartaalike uiteensetting

⁷⁹ Hierdie teiken het gedaal omdat dieselfde groep mentorskap en opleiding vir 2013/14 en 2014/15 ontvang en die streeksteiken is tot 'n meer realistiese teiken verlaag.

⁸⁰ Die aanduider vir 2013/14 het riglyn in plaas van raamwerk weerspieël – die terme word uitruilbaar gebruik.

⁸¹ Projek om VKO te kapasiteer is voltooi.

Programprestasie-aanduider	Skakeling met PSD	Verslag-tydperk	Jaarlikse teiken 2014/15	Kwartaallikse teikens				Kumulatief/ Nie-kumulatief
				1ste	2de	3de	4de	
Getal organisasies sonder winsoogmerk gekapasiteer volgens die kapasiteitsbouamwerk	8	Kwartaalliks	600	150	150	150	150	K

PROVINSIALE PRESTASIE-AANDUIDERS

Programprestasie-aanduider	Geouditeerde/werklike prestasie			Geraamde prestasie 2013/14	Mediumtermteikens		
	2010/11	2011/12	2012/13		2014/15	2015/16	2016/17
Getal organisasies sonder winsoogmerk bygestaan met registrasie	200	1 489	600	1 560 ⁸²	600	600	600
Getal organisasies sonder winsoogmerk wat in voor- en na-assessering aangedui het dat hulle kennis verbeter het nadat hulle opleiding vir bestuursondersteuning ondergaan het	-	-	Nuwe aanduider	45	45	45	45
Getal organisasies sonder winsoogmerk wat 'n risiko het, wat 'n mentorprogram ondergaan het en wie se kennis, stelsels en vermoëns verbeter het	121	45	60	45 ⁸³	45	45	45

Kwartaallikse uiteensetting

Programprestasie-aanduider	Skakeling met PSD	Verslag-tydperk	Jaarlikse teiken 2014/15	Kwartaallikse teikens				Kumulatief/ Nie-kumulatief
				1ste	2de	3de	4de	
Getal Organisasies sonder winsoogmerk bygestaan met registrasie	8	Kwartaalliks	600	150	150	150	150	K
Getal Organisasies sonder winsoogmerk wat in voor- en na-assessering aangedui het dat hulle kennis verbeter het nadat hulle opleiding vir bestuursondersteuning ondergaan het	8	Jaarliks	45	-	-	-	45	N/K
Getal organisasies sonder winsoogmerk wat 'n risiko het, wat 'n mentorprogram ondergaan het en wie se kennis, stelsels en vermoëns verbeter het	8	Jaarliks	45	-	-	-	45	N/K

⁸² Hoë vraag van OSW's as gevolg van spertye vir nakoming.

⁸³ Daling is die gevolg van die verhoogde koste-implikasies.

Sub-program 5.4 Armoedeverligting en Volhoubare Voortbestaan

Doelwit van Sub-program

Ontwerp en implementeer geïntegreerde ontwikkelingsprogramme wat gerig is op die jeug, kinders en hulle versorgers wat ondersteuning met voeding nodig het.

Programfokus

Hierdie program sal op die volgende fokus:

- Om 'n diens te lewer aan dié kinders en families wat buite die Voedingsterapeutieseprogram van die Departement van Gesondheid val sowel as diegene wat nie vir MVN-steun van SAMSA kwalifiseer nie. Daar word in die vooruitsig gestel dat begunstigdes via DvG en SAMSA na die voedingsondersteuningspersele verwys sal word. Assesserings deur DMO se eie maatskaplike werkers sal die tydperk wat families aan die diens deelneem, bepaal.
- Om 'n program van geteikende voedingsondersteuning by geselekteerde MOD-sentrums te implementeer.

Strategiese doelwit	Toegang tot gepaste voedings- en maatskaplikesteundienste vir die jeug, kinders, hulle primêre versorgers en/of huishoudings wat die gevaar van honger loop.
Doelwitverklaring	Bevordering van maatskaplike insluiting en armoedeverligting deur middel van tydelike geteikende voeding vir die mees kwesbares sowel as om hulle te voorsien van geleenthede om toegang te kry tot gepaste regeringsdienste teen Maart 2015.
Basislyn	Getal individue wat voedselsekerheidsintervensies ontvang: 19 140.
Regverdiging	Fasiliteer die implementering van voedselsekerheid en maatskaplikewelsynsintervensies vir die kwesbare individue en huishoudings in die Wes-Kaap.
Skakels	Hierdie doelwit skakel in by Millenniumontwikkelingsdoelwit 1: <i>Om uiterste honger en armoede uit te roei.</i> Dit skakel ook in by PSD 8: <i>Bevordering van maatskaplike insluiting en verligting van armoede,</i> Nasionale Uitkoms 7: <i>Lewendige, billike en volhoubare landelike gemeenskappe met voedselsekerheid vir almal</i> en 4: <i>Behoorlike indiensneming deur middel van inklusiewe ekonomiese groei.</i>
Risiko's en risikobestuur	Risiko: Jongmense, kinders en families wat 'n risiko het, word nie geïdentifiseer en verwys nie. Beleidsverskuiwing wat moontlik die bereiking van die teiken kan beïnvloed. Skoolgaande kinders wat nie aan die MOD-sentrumprogram deelneem nie. Vermindering van risiko: Deurlopende kommunikasie met alle rolspelers. Bevordering en bemarking van die MOD-program.

Stratetiese doelwit	Prestasie-aanduider vir Stratetiese Doelwit	Teiken van Stratetiese Plan	Geouditeerde/werklike prestasie			Geraamde prestasie 2013/14	Mediumtermteikens		
			2010/11	2011/12	2012/13		2014/15	2015/16	2016/17
Toegang tot gepaste voedingsteundienste vir kinders en hulle primêre versorgers en/of huishoudings met die risiko van honger.	Getal individue wat voedselsekerheids-intervensies ontvang	3 740	74 700	22 811	3 307	19 140 ⁸⁴	3 740 ⁸⁵	3 940	4 140

SEKTORPRESTASIE-AANDUIDERS

Programprestasie-aanduider	Geouditeerde/werklike prestasie			Geraamde prestasie 2013/14	Mediumtermteikens		
	2010/11	2011/12	2012/13		2014/15	2015/16	2016/17
Getal projekte vir armoedeverligting wat deur kapasiteitsbou- en/of befondsingsinisiatiewe ondersteun word	-	-	Nie van toepassing nie	Nie van toepassing nie	Nie van toepassing nie	Nie van toepassing nie	Nie van toepassing nie
Getal mense wat aan inkomstegenererings-programme deelneem	-	-	Nie van toepassing nie	Nie van toepassing nie	Nie van toepassing nie	Nie van toepassing nie	Nie van toepassing nie
Getal huishoudings wat toegang kry tot voedsel deur middel van die DMO se voedselsekerheidsprogramme	-	-	Nie van toepassing nie	Nie van toepassing nie	Nie van toepassing nie	Nie van toepassing nie	Nie van toepassing nie
Getal mense wat toegang kry tot voedsel deur middel van die DMO se voedingsprogramme (sentrumgebaseerd)	-	-	Nie van toepassing nie	Nie van toepassing nie	Nie van toepassing nie	Nie van toepassing nie	Nie van toepassing nie

PROVINSIALE PRESTASIE-AANDUIDERS

Programprestasie-aanduider	Geouditeerde/werklike prestasie			Geraamde prestasie 2013/14	Mediumtermteikens		
	2010/11	2011/12	2012/13		2014/15	2015/16	2016/17
Getal kwalifiserende begunstigdes wat maaltye ontvang by voedingspersele wat deur die departement befonds word	74 000	22 811	3 307	3 740 ⁸⁶	3 740	3 940	4 140
Getal MOD-sentrums ondersteun met maaltye deur DMO	-	-	-	Nuwe	101	121	157

⁸⁴ Die aansienlike verhoging in teikens is 'n gevolg van die verskuiwing van 15 400 begunstigdes van MOD-sentrums na die program vir volhoubare voortbestaan.

⁸⁵ Hierdie teiken sluit die begunstigdes wat maaltye by MOD-sentrums ontvang uit.

⁸⁶ Begroting is verhoog vir die befondsing van persele.

				aanduider			
--	--	--	--	-----------	--	--	--

Kwartaallikse Uiteensetting

Programprestasi-aanduider	Skakeling met PSD	Verslagtydperk	Jaarlikse teiken 2014/15	Kwartaallikse teikens				Kumulatief/ Nie-kumulatief
				1ste	2de	3de	4de	
Getal kwalifiserende begunstigdes wat maaltye ontvang by voedingspersele wat deur die departement befonds word	8	Kwartaalliks	3 740	3 740	3 740	3 740	3 740	N/K
Getal MOD-sentrums ondersteun met maaltye deur DMO	8	Kwartaalliks	101	101	101	101	101	N/K

Sub-program 5.5 Gemeenskapsgebaseerde Navorsing en Beplanning

Doelwit van Sub-program

Om gemeenskappe 'n geleentheid te gee om te leer van die plaaslike lewe en omstandighede en om die uitdagings en bekommernisse waarvoor hulle gemeenskappe te staan kom te verlig en om hulle sterk punte en bates te gebruik om aandag te gee aan hulle uitdagings.

SEKTORPRESTASIE-AANDUIDERS

Programprestasi-aanduider	Geouditeerde/werklike prestasie			Geraamde prestasie 2013/14	Mediumtermteikens		
	2010/11	2011/12	2012/13		2014/15	2015/16	2016/17
Getal huishoudings waarvan profiel opgestel is	-	-	-	-	Nie beskikbaar nie	Nie beskikbaar nie	Nie beskikbaar nie
Getal gemeenskappe waarvan profiel opgestel is	-	-	-	-	Nie beskikbaar nie	Nie beskikbaar nie	Nie beskikbaar nie
Getal gemeenskapsgebaseerde planne opgestel	-	-	-	-	Nie beskikbaar nie	Nie beskikbaar nie	Nie beskikbaar nie

Sub-program 5.6 Jeugontwikkeling

Doelwit van Sub-program

Skep 'n omgewing om jongmense te help om konstruktiewe, bevestigende en volhoubare verhoudings te ontwikkel terwyl daar terselfdertyd vir hulle geleenthede gegee word om hulle bevoegdheids- en verlangde vaardighede te bou om as vennote in hul eie ontwikkeling en dié van hulle gemeenskappe betrokke te raak.

Programfokus

Die primêre fokus van hierdie program val op die holistiese ontwikkeling van vaardighede onder jongmense om dit vir hulle meer moontlik te maak om in diens geneem te word, om hulle meer positief en gesond te maak en om hulle vir die lewe as volwassenes voor te berei. Dit behels lewensvaardighede, karakterontwikkelingsvaardighede, mentorskappe en afrigting, leierskapsopleiding, entrepreneurskaps- en vaardighedsontwikkeling. Dit word gedoen deur te fokus op die voorsiening van toeganklike dienste, geleenthede en steun vir alle jongmense, maar met spesifieke klem op die NDOO (Nie in Diens, Opvoeding en/of Opleiding nie). Die eenheid vir die UOWP sal met die groter begroting ook NDOO's by die werksfeer betrek. Geleenthede sal deur middel van verskillende diensverskaffers in die maatskaplike sektor onderhandel word.

Intervensies sluit onder andere die volgende in:

- Nie-formele vaardighedsopleiding, met inbegrip van die kunste, sport, dans en musiek
- Formele opleiding wat geakkrediteerde opleiding en gereedheid vir werk insluit

- Semi-formele opleiding, wat opleiding insluit soos dié wat gelewer word deur Chrysalis Akademie wat 'n verskeidenheid intervensies verskaf
- Mentorskappe om steun te verseker
- Voorsiening van jeugkafees om meer geleenthede te skep
- Vermeerder werksgeleenthede deur assistente by MOD-sentrums, jeugkafees en 'n groot verskeidenheid geleenthede vir maatskaplike dienste.

Strategiese doelwit	Toegang tot gepaste maatskaplikeontwikkelingsdienste vir jeugdige wat op skool is en jeugdige wat die skool verlaat het.
Doelwitverklaring	Fasiliteer geleenthede vir jeugdige om toegang te kry tot 'n verskeidenheid maatskaplikeontwikkelingsdienste wat positiewe leefstyle en verantwoordelike burgerskap onder jongmense bevorder teen Maart 2015.
Basislyn	Getal jeugdige in vaardigheidsontwikkelingsprogramme deur middel van vennootskappe met ander staatsdepartemente: 14 202.
Regverdiging	Die Nasionale Jeugontwikkelingstrategie is in lyn met hierdie provinsiale inisiatief en deel van die vroeë-intervensievlak van dienslewering. Die doelwit sal bydra tot goed aangepaste jongmense wat vir hulself kan sorg en positief kan bydra tot die gesins- en gemeenskapslewe.
Skakels	Hierdie doelwit skakel in by die DMO se Strategiese Doelwit 2: <i>Skep geleenthede deur middel van gemeenskapsontwikkelingsdienste</i> en 3: <i>Skep 'n samelewing wat omgee deur ontwikkelingsmaatskaplikewelsynsdienste</i> . Dit skakel ook in by PSD 8: <i>Bevordering van maatskaplike insluiting en verligting van armoede</i> , Nasionale Uitkoms 5: <i>h Geskoolde en bevoegde werksmag om 'n pad vir inklusiewe groei te ondersteun</i> en 11: <i>Skep 'n beter Suid-Afrika en dra by tot 'n beter en veiliger Afrika in 'n beter wêreld</i> . Skakel ook in by: UOWP, Departement van Arbeid en Departement van Kultuursake en Sport, die Stad Kaapstad en ander DMO-programme.
Risiko's en risikobestuur	Risiko: Gebrek aan integrasie binne programme. Vermindering: Integrasie oor programme heen om geïntegreerde beplanning en implementering te bevorder.

Strategiese doelwit	Prestasie-aanduider vir Strategiese Doelwit	Teiken van Strategiese Plan	Geouditeerde/werklike prestasie			Geraamde prestasie 2013/14	Mediumtermteikens		
			2010/11	2011/12	2012/13		2014/15	2015/16	2016/17
Toegang tot gepaste maatskaplikeontwikkelingsdienste vir jeugdige in die skool en jeugdige buite die skool	Getal jeugdige wat toegang kry tot programme vir maatskaplike ontwikkeling	13 500	32 000	7 300	26 982 ⁸⁷	14 202 ⁸⁸	13 500 ⁸⁹	14 685	15 544

SEKTORPRESTASIE-AANDUIDERS

Programprestasie-aanduider	Geouditeerde/werklike prestasie			Geraamde prestasie 2013/14	Mediumtermteikens		
	2010/11	2011/12	2012/13		2014/15	2015/16	2016/17
Getal ontwikkelingstrukture vir jeugdige wat deur middel van kapasiteitsbou- en/of befondsingsinisiatiewe ondersteun word	-	-	Nie van toepassing nie	Nie van toepassing nie	Nie van toepassing nie	Nie van toepassing nie	Nie van toepassing nie
Getal jeugdige wat aan die Nasionale Jeugdiensprogram deelneem	-	-	Nie van toepassing nie	Nie van toepassing nie	Nie van toepassing nie	Nie van toepassing nie	Nie van toepassing nie
Getal jeugdige wat aan vaardigheidsontwikkelingsprogramme deelneem	-	-	Nie van toepassing nie	Nie van toepassing nie	Nie van toepassing nie	Nie van toepassing nie	Nie van toepassing nie
Getal jeugdige wat aan entrepreneurskapsprogramme deelneem	-	-	Nie van toepassing nie	Nie van toepassing nie	Nie van toepassing nie	Nie van toepassing nie	Nie van toepassing nie

PROVINSIALE PRESTASIE-AANDUIDERS

Programprestasie-aanduider	Geouditeerde/werklike prestasie			Geraamde prestasie 2013/14	Mediumtermteikens		
	2010/11	2011/12	2012/13		2014/15	2015/16	2016/17

⁸⁷ Meer kinders kry toegang tot die MOD-sentrumprogramme en bykomende befondsing wat in die aangepaste begroting toegeken is.

⁸⁸ MOD-sentrumaanduider word weerspieël in die Subprogram: Armoedeverligting en Volhoubare Voortbestaan, en vandaar die verlaging van teikens.

⁸⁹ Die daling word gebaseer op die huidige befondsingtoekenning, insluitend die befondsingsimplikasie van die jeugontwikkelingsstrategie.

Programprestasi-aanduider	Geouditeerde/werklike prestasie			Geraamde prestasie 2013/14	Mediumtermyteikens		
	2010/11	2011/12	2012/13		2014/15	2015/16	2016/17
Getal jeugdige wat deelneem aan vaardigheidsontwikkelingsprogramme wat deur die departement befonds word	-	-	5 382	8 985 ⁹⁰	8 000 ⁹¹	8 400	8 820
Getal jeugdige wat aan werks- en ander vaardigheidsontwikkelingsgeleenthede vanuit eie dienste gekoppel is	-	-	Nuwe aanduider	5 217	5 500 ⁹²	5 900	6 300
Getal werksgeleenthede bereik deur uitbestede dienste (UOWP)	-	-	-	Nuwe aanduider	390	429	472

Kwartaalike Uiteensetting

Programprestasi-aanduider	Skakeling met PSD	Verslagtydperk	Jaarlike teiken 2014/15	Kwartaalike teikens				Kumulatief/nie-kumulatief
				1ste	2de	3de	4de	
Getal jeugdige wat deelneem aan jeugontwikkelingsprogramme wat deur die Departement befonds word	8	Kwartaalike	8 000	1 500	2 000	2 500	2 000	K
Getal jeugdige gekoppel aan werks- en ander vaardigheidsontwikkelingsgeleenthede uit eie dienste	8	Kwartaalike	5 500	1 300	1 450	1 300	1 300	K
Getal werksgeleenthede bereik deur uitbestede dienste (UOWP)	8	Kwartaalike	390	244	317	390	390	N/K

Sub-program 5.7 Ontwikkeling van Vroue

Doelwit van Sub-program

Skep 'n omgewing om vroue te help om konstruktiewe, bevestigende en volhoubare verhoudings te ontwikkel terwyl dit terselfdertyd geleenthede aan hulle verskaf om hul bevoegdhede en verlangde vaardighede uit te bou om as vennote by hulle eie ontwikkeling en dié van hulle gemeenskap betrokke te raak.

⁹⁰ Verhoging in befondsing het aanleiding gegee tot die toename in die getal OSW's wat befonds is om dienste op hierdie gebied te lewer.

⁹¹ Die daling word gebaseer op die huidige befondsingstoekenning, insluitend die befondsingsimplikasie van die jeugontwikkelingsstrategie.

⁹² Die styging in die projeksie is in ooreenstemming met die oorprestasie van die streke in die 2013/14-jaar.

SEKTORPRESTASIE-AANDUIDERS

Programprestasi-aanduiders	Geouditeerde/werklike prestasie			Geraamde prestasie 2013/14	Mediumtermteikens		
	2010/11	2011/12	2012/13		2014/15	2015/16	2016/17
Getal vroue wat aan programme vir sosio-ekonomiese bemagtiging deelneem	-	-	-	-	Nie van toepassing nie	Nie van toepassing nie	Nie van toepassing nie

Sub-program 5.8 Bevordering van Bevolkingsbeleid

Doelwit van Sub-program

Om die implementering van die Bevolkingsbeleid binne alle sferes van die regering en burgerlike samelewing te bevorder deur middel van bevolkingsnavorsing, voorspraak, kapasiteitsbou en deur die implementering van die beleid te monitor en te evalueer.

Programfokus

Die program sal fokus op die bevordering van bevolkingsbeleid by alle regeringsbeplanners in die Provinsie in al drie regeringsfere.

Strategiese doelwit	Om bevolkingsnavorsing en bevolkingsvoorspraak te fasiliteer, te doen en te bestuur; om bevolkingskapasiteitsbou ten opsigte van demografiese dinamika en bevolkingstendense te doen en om die implementering van beleid in die Provinsie te monitor en evalueer.
Doelwitverklaring	Om bewustheid en begrip te skep van die behoefte om bevolkingsveranderlikes by ontwikkelingsbeplanning te integreer deur middel van die ontwerp en implementering van bevolkingsnavorsing; bevolkingskapasiteitsbou; en bevolkingsvoorspraakprogramme jaarliks binne die maatskaplikeontwikkelingssektor en ander staatdepartemente teen Maart 2015.
Basislyn	Getal Bevolkingsnavorsingsprojekte voltooi: 2 Getal demografiese profiele voltooi: 6
Regverdiging	Bewustheid en 'n begrip van demografiese dinamika en bevolkingstendense sal die integrasie van bevolkingveranderlikes by ontwikkelingsbeplanning verhoog en sodoende die doelwitte van die Nasionale Bevolkingsbeleid versterk. Hierdie doelwit is aan drie doelwitte van die Departement gekoppel: <i>Verbeter bestuur en modernisering van dienslewering</i> , <i>Skep 'n samelewing wat omgee deur ontwikkelingsmaatskaplikewelsynsdienste</i> en <i>Skep geleenthede deur middel van gemeenskapsontwikkelingsdienste</i> . Dit skakel ook in by PSD 8: <i>Bevorder maatskaplike insluiting en die verligting van armoede</i> , PSD 2: <i>Verbetering van Onderwysuitkomste</i> , en Nasionale Uitkoms 11: <i>Skep 'n beter Suid-Afrika en dra by tot 'n beter en veiliger Afrika in 'n beter wêreld</i> . Ander skakels: Departementele Programme; Kennisbestuur; Nasionale Bevolkingseenheid; streekskantore en -fasiliteite, alle regeringsfere in die Wes-Kaap.
Risiko en Risikobestuur	Risiko: inligting nie benut nie. Verligting: Teiken strategiesebesluitnemers

Strategiese doelwit	Prestasie-aanduider vir Strategiese doelwit	Teiken van Strategiese Plan	Geouditeerde/werklike prestasie			Geraamde prestasie 2013/14	Mediumtermteikens		
			2010/11	2011/12	2012/13		2014/15	2015/16	2016/17
Bevolkingvoorspraak en kapasiteitsbou ten opsigte van demografiese dinamika en bevolkingstendense	Getal bevolkingsnavorsingsprojekte voltooi	2	-	-	-	Nuwe aanduider ⁹³	2	2	2
	Getal demografiese profiele voltooi	6	60 ⁹⁴	50	6	60 ⁹⁵	6	10	10

⁹³ Hierdie aanduider het voorheen verslae oor maatskaplike navorsing ingesluit.

⁹⁴ Gemeenskapsopname is vrygestel wat ontledings op die vlak van distrikskantore moontlik gemaak het.

⁹⁵ Data van Sensus 2011 is vrygestel en dit het ontledings op ons dienslewingsvlak moontlik gemaak. Minder data is beskikbaar tussen sensusse wat elke 10 jaar gedoen word.

SEKTORPRESTASIE-AANDUIDERS

Programprestasi-aanduider	Geouditeerde/werklike prestasie			Geraamde prestasie 2013/14	Mediumtermyteikens		
	2010/11	2011/12	2012/13		2014/15	2015/16	2016/17
Getal verspreidingswerkswinkels vir bevolkings en ontwikkeling wat gedoen is	-	-	Nie van toepassing nie	Nie van toepassing nie	Nie van toepassing nie	Nie van toepassing nie	Nie van toepassing nie
Getal belanghebbers wat aan verspreidingswerkswinkels vir bevolking en ontwikkeling deelgeneem het	-	-	Nie van toepassing nie	Nie van toepassing nie	Nie van toepassing nie	Nie van toepassing nie	Nie van toepassing nie
Getal belanghebbers wat aan kapasiteitsbou-opleiding deelgeneem het	-	-	Nie van toepassing nie	Nie van toepassing nie	Nie van toepassing nie	Nie van toepassing nie	Nie van toepassing nie
Getal bevolkingsnavorsingsprojekte voltooi	-	-	-	Nuwe aanduider	2	2	2
Getal demografiese profiele voltooi	60 ⁹⁶	50	6	60 ⁹⁷	6	10	10

Kwartaallikse Uiteensetting

Programprestasi-aanduider	Skaling met PSD	Verslag-tydperk	Jaarlike teiken 2014/15	Kwartaallikse teikens				Kumulatief/ Nie-kumulatief
				1ste	2de	3de	4de	
Getal verspreidingswerkswinkels vir bevolkings en ontwikkeling wat gedoen is	Nie van toepassing nie	Nie van toepassing nie	Nie van toepassing nie	Nie van toepassing nie	Nie van toepassing nie	Nie van toepassing nie	Nie van toepassing nie	Nie van toepassing nie

⁹⁶ Gemeenskapsopname is vrygestel wat ontledings op die vlak van distrikskantore moontlik gemaak het.

⁹⁷ Data van Sensus 2011 is vrygestel wat ontledings op ons diensleweringsvlak moontlik gemaak het. Minder data is beskikbaar tussen sensusse wat elke 10 jaar gehou word.

Getal belanghebbers wat aan verspreidingswerkswinkels vir bevolking en ontwikkeling deelgeneem het	Nie van toepassing nie	Nie van toepassing nie	Nie van toepassing nie	Nie van toepassing nie	Nie van toepassing nie	Nie van toepassing nie	Nie van toepassing nie	Nie van toepassing nie
Getal belanghebbers wat aan kapasiteitsbou-opleiding deelgeneem het	Nie van toepassing nie	Nie van toepassing nie	Nie van toepassing nie	Nie van toepassing nie	Nie van toepassing nie	Nie van toepassing nie	Nie van toepassing nie	Nie van toepassing nie
Getal bevolkingsnavorsingsprojekte voltooi	8	Kwartaalliks	2	0	0	0	2	K
Getal demografiese profiele voltooi	8	Kwartaalliks	6	0	0	2	4	K

11.1 RISIKOBESTUUR VIR PROGRAM 5

Risiko's	Vermindering van Risiko
Dienste wat gelewer is voldoen nie aan die doelwitte van die program nie. Inligting nie gebruik nie.	Die versameling van tydige inligting maak dit moontlik om besigheidsbesluite te neem. Teiken strategiese besluitnemers.
Jeugdiges, kinders en families wat in gevaar is word nie geïdentifiseer en verwys nie. Beleidsverskuiwing wat moontlik die bereiking van die teiken kan beïnvloed. Skoolgaande kinders wat nie aan die MOD-sentrumprogram deelneem nie.	Deurlopende kommunikasie met alle rolspelers. Bevordering en bemerking van die MOD-program.
Gebrek aan integrasie binne programme.	Integrasie oor al die programme heen om geïntegreerde beplanning en implementering te bevorder.

11.2 Rekonsiliasie van prestasieteikens met die begroting en MTUR

11.2.1 Uitgaweberamings

Ekonomiese klassifikasie

Summary of payments and estimates - Programme 5: Development and Research Department of Social Development											
Sub-programme R'000	Outcome						Medium-term estimate				
	Audited 2010/11	Audited 2011/12	Audited 2012/13	Main appropriation 2013/14	Adjusted appropriation 2013/14	Revised estimate 2013/14	2014/15	2015/16	2016/17	% Change from Revised estimate 2013/14	
	1. Management and Support	18 344	10 202	14 912	11 351	6 400	6 400	7 872	8 210	9 064	23.00
2. Community Mobilisation											
3. Institutional Capacity Building and Support for NPOs	1 962	1 100	1 246	1 300	1 300	1 300	1 365	1 428	1 504	5.00	
4. Poverty Alleviation and Sustainable Livelihoods	30 651	20 841	4 104	4 515	4 115	4 115	39 316	45 416	51 763	855.43	
5. Community Based Research and Planning											
6. Youth Development	3 264	2 139	20 776	31 417	31 417	31 417	16 156	14 255	15 011	(48.58)	
7. Women Development											
8. Population Policy Promotion	4 822	4 989	5 683	6 602	6 127	6 127	3 403	3 539	3 762	(44.46)	
Total payments and estimates	59 043	39 271	46 721	55 185	49 359	49 359	68 112	72 848	81 104	37.99	

Summary of provincial payments and estimates by economic classification - Programme 5: Development and Research Department of Social Development											
Economic classification R'000	Outcome						Medium-term estimate				
	Audited 2010/11	Audited 2011/12	Audited 2012/13	Main appropriation 2013/14	Adjusted appropriation 2013/14	Revised estimate 2013/14	2014/15	2015/16	2016/17	% Change from Revised estimate 2013/14	
	Current payments	15 138	13 150	26 768	17 909	20 091	20 091	11 229	11 701	12 778	(44.11)
Compensation of employees	6 599	9 924	11 176	14 458	9 697	9 697	9 264	9 764	10 738	(4.47)	
Goods and services	8 523	3 222	15 592	3 451	10 394	10 394	1 965	1 937	2 040	(81.09)	
Interest and rent on land	16	4									
Transfers and subsidies to	35 397	26 100	19 895	37 232	29 239	29 239	56 837	61 099	68 278	94.39	
Provinces and municipalities											
Departmental agencies and accounts											
Non-profit institutions	35 397	26 100	19 543	37 232	29 164	29 164	56 837	61 099	68 278	94.89	
Households			352		75	75				(100.00)	
Payments for capital assets	8 508	21	58	44	29	29	46	48	48	58.62	
Buildings and other fixed structures											
Machinery and equipment	8 508	21	58	44	29	29	46	48	48	58.62	
Payments for financial assets											
Total economic classification	59 043	39 271	46 721	55 185	49 359	49 359	68 112	72 848	81 104	37.99	

11.2.2 Prestasie- en uitgawetendense

Die departement se planne en begrotings sal voortgaan om herlei te word vir die mees doeltreffende, doelmatige en ekonomiese passing tussen gemeenskapsbehoefte en nasionale en provinsiale strategiese prioriteite, waarvan die belangrikste die Provinsiale Strategiese Doelwit 8 is: Bevorder maatskaplike insluiting en die verligting van armoede.

Gedurende hierdie MTUR-tydperk sal die volgende strategiese besluite die bereiking van die strategiese uitkomst beïnvloed:

- Voorsiening vir inflasionêre verhogings in befondsing aan die OSW-sektor.
- Versterking van die voedingsprogram deur middel van die MOD-sentrums.
- Voortsetting van die vaardigheidsontwikkelingsprojek via die Departement se UOWP en Jeugontwikkelingsprogram.

DEEL C: SKAKELS MET ANDER PLANNE

PART C: LINKS TO OTHER PLANS

12 Skakels Met Die Langtermyn-Infrastruktuur- en Ander Kapitale Planne

No.	Projeknaam	Program	Munisipaliteit	Uitsette	Uitkoms			Hoof-appropriasie-beraming	Aangepaste appropriasie	Hersiene beraming	Mediumtermynberamings		
					2010/11	2011/12	2012/13				2013/14	2014/15	2015/16
1. Nuwe en vervangde bates (R duisend)													
1	Delft Plaaslike Kantoor	DVOW	Kaapstad								R	R3 952 500	
	Vredenburg Plaaslike Kantoor	DVOW	Saldanha								R	R3 090 000	
	Metro-Oos Streekskantoor	DVOW	Kaapstad								R3 945 000		
	Khayelitsha Plaaslike Kantoor 2										R1 432 500		
	Khayelitsha Plaaslike Kantoor 3	DVOW	Kaapstad								R4 050 000		
	Kaapse Wynland Streekskantoor	DVOW	Breedevallei								R4 410 000		
	Ceres Plaaslike Kantoor	DVOW	Witzenberg								R2 407 500		
	Stellenbosch Plaaslike Kantoor	DVOW	Kaapse Wynland									R4 575 000	
	Robertson Plaaslike Kantoor	DVOW	Breederivier								R2 647 500		
	Hermanus Plaaslike Kantoor	DVOW	Overstrand									R3 127 500	
	Swellendam Plaaslike Kantoor	DVOW	Swellendam										R2 115 000
	Plettenbergbaai	DVOW	BITOU								R2 572 500		
	Retreat Plaaslike Kantoor	DVOW	Kaapstad										R3 847 500
	Phillipi Plaaslike Kantoor	DVOW	Kaapstad										R6 322 500
	Vishoek Plaaslike Kantoor	DVOW	Kaapstad								R2 527 500		
	Clanwilliam Plaaslike Kantoor	DVOW									R2 572 500		

	Ladismith Plaaslike Kantoor	DVOW	Kannaland								R2 332 500		
Totale nuwe en vervangingsbates													
2. Instandhouding en herstelwerk (R duisend)													
1.	Verskeie	DVOW	Verskeie								R2 312 000		
Totale Instandhouding en herstelwerk													
3 Opgraderings en byvoegings (R duisend)													
1.													
Totale opgraderings en byvoegings													
4 Rehabilitasie, restourasie en opknapping (R duisend)													
1.	Kaapstad Plaaslike Kantoor	DVOW	Kaapstad									R2 902 500	
	Vredenburg Streekskantoor	DVOW	Saldanha									R3 090 000	
	Piketberg Plaaslike Kantoor	DVOW	Piketberg								R2 595 000		
	Vredendal Plaaslike Kantoor	DVOW	Vredendal									R2 797 500	
	Khayelitsha Plaaslike Kantoor	DVOW	Kaapstad								R4 342 500		
	Worcester Plaaslike Kantoor	DVOW	Breedevallei								R3 202 500		
	Paarl Plaaslike Kantoor	DVOW	Drakenstein							R5 167 500			
	Gugulethu Plaaslike Kantoor	DVOW	Kaapstad								R4 170 000		
	George Plaaslike Kantoor	DVOW	George									R4 365 000	
	Beaufort-Wes Plaaslike Kantoor	DVOW	Beaufort-Wes							R3 915 000			
	Oudtshoorn Plaaslike Kantoor	DVOW	Oudtshoorn									R3 472 500	
	Mosselbaai Plaaslike Kantoor	DVOW	Mosselbaai							R3 915 000			
	Laingsburg Plaaslike Kantoor	DVOW	Laingsburg							R546 000			
	Hoofkantoor	DVOW	Kaapstad							R17 000 000			

	Transformasie van Fasiliteite	DVOW	Kaapstad								R10 124 583		
Totale Rehabilitasie, restourasie en opknapping											40 668 083	14 310 000	16 627 500

VOORWAARDELIKE TOELAES

Voorwaardelike Toelaes: EPWP

Departement wat die toelaag oorbetaal het	Nasionale Departement van Openbare Werke
Doel van toelaag	Om betekenisvolle werk te skep vir werklose jeugdiges.
Verwagde uitsette van toelaag	111 Voltydse werkseleenthede of ekwivalente geskep
Moniteringsmeganisme van ontvangende departement	Maandelikse In-jaar-monitering rakende uitgawes. M & E Prosesse

Voorwaardelike toelae uitsette	Geouditeerde/werklike prestasie			Geraamde prestasie	Mediumtermyn teikens		
	2010/11	2011/12	2012/13	2013/14	2014/15	2015/16	2016/17
Sub-Program 5.6 Jeugontwikkeling							
Provinsiale aanduider							
Aantal werkseleenthede beriek deur inkoopste dienste (EPWP)	-	-	-	Nuwe aanduider	111	130	160

OPENBARE ENTITEITE

Geen

VENNOOTSKAPPE TUSSEN OPENBARE EN PRIVATE ENTITEITE

Geen

Teiken van Strategiese Plan	Geouditeerde/werklike prestasie			Geraamde prestasie 2013/14	Mediumtermyn teikens		
	2010/11	2011/12	2012/13		2014/15	2015/16	2016/17

BYLAE A: VERANDERINGE AAN DIE STRATEGIESE PLAN 2010-2015

Veranderinge in die JPP 2014/15

'n Nuwe begrotingstruktuur is goedgekeur vir die DMO wat vyf programme in plaas van die vorige drie programme weerspieël. Dit het 'n aansienlike effek op die opstel van die algemene JPP 2014/15 gehad.

Kyk asseblief die verandering soos hier onder geïllustreer:

Program 2: Maatskaplike Welsyn Vorige begrotingstruktuur (tot 2013/14)	Strategiese doelwit: Verandering verlang	Program 2: Maatskaplikewelsynsdienste Nuwe Begrotingstruktuur (vanaf 2014/15)
2.3 SORG EN DIENSTE VIR OUER PERSONE Verseker toegang tot maatskaplikeontwikkelingsdienste van 'n hoë gehalte om versorgingsondersteuning te verskaf en om arm en kwesbare ouer persone te beskerm.	Nee	2.2 SORG EN DIENSTE VIR OUER PERSONE Verseker toegang tot maatskaplikeontwikkelingsdienste van 'n hoë gehalte om versorgingsondersteuning te verskaf en om arm en kwesbare ouer persone te beskerm.
2.5 DIENSTE AAN PERSONE MET GESTREMDHEDE Voorsiening van geïntegreerde programme en dienste aan persone met gestremdhede, families en gemeenskappe.	Nee	2.3 DIENSTE AAN PERSONE MET GESTREMDHEDE Voorsiening van geïntegreerde programme en dienste aan persone met gestremdhede, families en gemeenskappe.
2.8 MIV/VIGS Fasiliteer psigo-sosiale steunprogramme en dienste aan geïnfekteerde en geïnfekteerde kinders en families	Nee	2.4 MIV/VIGS Fasiliteer psigo-sosiale steunprogramme en dienste aan geïnfekteerde en geïnfekteerde kinders en families.
2.9 MAATSKAPLIKE VERLIGTING Om maatskaplike dienste vir die verligting van nood te verskaf aan diegene wat deur rampe en buitengewone lyding geraak word.	Nee	2.5 MAATSKAPLIKE VERLIGTING Om maatskaplike dienste vir die verligting van nood te verskaf aan diegene wat deur rampe en buitengewone lyding geraak word.
Program 2: Maatskaplike Welsyn Vorige begrotingstruktuur (tot 2013/14)	Strategiese doelwit: Verandering verlang	Program 3: Kinders & Families Nuwe Begrotingstruktuur (vanaf 2014/15)
Strategiese Doelwit: 2.6 Kindersorg & Beskermingsdienste Fasiliteer die voorsiening van 'n kontinuum dienste wat die welsyn van kinders bevorder en die veerkrag van families en gemeenskappe bou om vir hulle kinders te sorg en om hulle te beskerm. <i>Hierdie sub-program was onder Program 2: Maatskaplikewelsynsdienste in 2.6 Kindersorg & Beskermingsdienste. Daar is 'n verdeling tot 4 sub-programme.</i>	Ja	3.4 VROEëKINDONTWIKKELING & GEDEELTELIKE SORG Fasiliteer 'n koesterende, versorgende en veilige omgewing vir kinders om te oorleef, fisies gesond te wees, verstandelik wakker, emosioneel veilig, sosiaal bevoeg te wees en om in staat te wees om te leer.
	Ja	3.5 KINDER- & JEUGSORGSENTRUMS Fasiliteer die voorsiening van programme vir alternatiewe sorg en steun vir kinders met 'n behoefte aan versorging en beskerming
	Ja	3.6 GEMEENSKAPSGEBASEERDE SORGDIENSTE AAN KINDERS Fasiliteer die voorsiening van gemeenskapsgebaseerde kinder- en jeugsorgdienste om toegang deur meer kwesbare kinders te verbeter.
2.10 Sorg- en ondersteuningsdienste aan Families Geïntegreerde en geteikende intervensies wat op die bou van veerkragtige families fokus.	Nee	3.2 Sorg- en ondersteuningsdienste aan Families Geïntegreerde en geteikende intervensies wat fokus op die bou van veerkragtige families.

Program 2: Maatskaplike Welsyn Vorige begrotingstruktuur (tot 2013/14)	Strategiese doelwit: Verandering verlang	Program 4: Herstelingsdienste Nuwe Begrotingstruktuur (vanaf 2014/15)
2.4 MISDAADVOORKOMING EN STEUN Om teen 2015 psigo-sosiale en statutêre dienste te verskaf aan alle kinders en families wat met die gereg bots.	Nee	MISDAADVOORKOMING EN STEUN Om teen 2015 psigo-sosiale en statutêre dienste te verskaf aan alle kinders en families wat met die gereg bots. <i>Hierdie sub-program was onder Program 2 op die ou Begrotingstruktuur</i>
2.7 SLAGOFFERBEMAGTIGING Slagoffers van huishoudelike geweld, seksuele en fisiese mishandeling moet toegang hê tot 'n kontinuum van dienste. <i>Hierdie sub-program was onder Programme 2</i>	Nee	SLAGOFFERBEMAGTIGING Slagoffers van huishoudelike geweld, seksuele en fisiese mishandeling moet toegang hê tot 'n kontinuum van dienste.
2.2 MIDDELMISBRUIK, VOORKOMING & REHABILITASIE Verbeter die passing tussen dienste ten opsigte van die misbruik van middels vir individue, families en gemeenskappe wat daardie dienste nodig het en verbeter algemene uitkomst van behandeling en intervensies.	Nee	MIDDELMISBRUIK, VOORKOMING & REHABILITASIE Verbeter die passing tussen dienste ten opsigte van die misbruik van middels vir individue, families en gemeenskappe wat daardie dienste nodig het en verbeter algemene uitkomst van behandeling en intervensies. <i>Hierdie sub-program was onder Program 2 op die ou Begrotingstruktuur</i>
Program 3: Ontwikkeling en Navorsing Vorige begrotingstruktuur (tot 2013/14)	Strategiese doelwit: Verandering verlang	Program 5: Ontwikkeling en Navorsing Nuwe Begrotingstruktuur (vanaf 2014/15)
3.4 INSTITUSIONELE KAPASITEITSBOU EN STEUN (IKB) Kapasiteitsontwikkeling- en steundienste aan alle befondsde organisasies sonder winsoogmerk en inheemse organisasies in die burgerlike samelewing (opkomende gemeenskapsgebaseerde organisasies).	Ja	5.3 INSTITUSIONELE KAPASITEITSBOU EN ONDERSTEUNING VIR ORGANISASIES SONDER WINSOOGMERK (IKB) Kapasiteitsontwikkeling- en steundienste aan alle befondsde organisasies sonder winsoogmerk en inheemse organisasies in die burgerlike samelewing (opkomende gemeenskapsgebaseerde organisasies).
3.3 VOLHOUBARE VOORTBESTAAN Implementering van intervensies vir armoedeverligting en -vermindering	Ja	5.4 ARMOEDEVERLIGTING & VOLHOUBARE VOORTBESTAAN Implementering van intervensies vir armoedeverligting en -vermindering.
3.2 JEUGONTWIKKELING Voorsiening van 'n reeks geïntegreerde jeugontwikkelingsdienste van hoë gehalte wat gemik is op jeugdige wat in gevaar is.	Nee	5.6 JEUGONTWIKKELING Voorsiening van 'n reeks geïntegreerde jeugontwikkelingsdienste van hoë gehalte wat gemik is op jeugdige wat in gevaar is.
3.5 NAVORSING EN DEMOGRAFIE Om navorsing oor bevolkingsontwikkeling en maatskaplike ontwikkeling te fasiliteer, te doen en te bestuur. 3.6 BEVOLKINGSKAPASITEITSONTWIKKELING EN -VOORSpraak Bevolkingsvoorspraak en kapasiteitsbou ten opsigte van demografiese en bevolkingstendense.	Ja	5.8 BEVOLKINGSBELEIDBEVORDERING Bevolkingsvoorspraak en kapasiteitsbou ten opsigte van demografiese en bevolkingstendense. <i>Kombinasie van 2 programme van Ou begroting: 3.5 & 3.6 op ou Begrotingstruktuur</i>

Veranderinge aan die Strategiese Plan 2010-15 na JPP 2014/15

Kyk asseblief die veranderinge soos hier onder geïllustreer:

Program 1

Strategiese Doelwitte in Strategiese Plan 2010-15 wat verander het	Nuwe/Veranderde Strategiese Doelwitte in die JPP 2011/12	Veranderinge in die JPP 2012/13	Veranderinge in die JPP 2013/14	Veranderinge in die JPP 2014/15
	Om die opgesomde organisatoriese struktuur vir dienslewering te implementeer.	Om die gemoderniseerde organisatoriese struktuur vir dienslewering te implementeer ten opsigte van dienslewering vir verhoogde doeltreffendheid en effektiewe dienste teen Maart 2015.	-	-
Institusioneel 'n doeltreffende Program vir die Verbetering van Finansiële Bestuur.	Lewer 'n ten volle doeltreffende finansiële bestuursfunksie aan die Departement.	Lewer 'n ten volle doeltreffende finansiële boekhoudingsfunksie om skoon auditverslae te verseker deur die getal aangeleenthede wat beklemtoon word teen Maart 2015 te verminder.	-	-
Lewer 'n ten volle doeltreffende finansiële boekhoudingsfunksie aan die Departement.				
Bevorder die doeltreffende gebruik van finansiële hulpbronne.				
Verhoog voorsieningsketteringbestuur (VKB) se finansiële bevoegdheid tot 'n vlak 3+ deur VKB-beleid, Responsiewe Verkrygingsplan, Stelsel vir Rekenpligtige Beampte en 'n doeltreffende Stelsel vir Monitoring en Evaluering teen 2015 te implementeer.	Lewer 'n ten volle doeltreffende finansiële bestuursfunksie aan die Departement.	Om VKB-funksies op streeksvlak (Kostesentrumbenadering) te institusioneeliseer; Hersien Stelsels en Beleide – Implementeer plan vir beste praktyk vir die verbetering van besigheidspraktyke ten opsigte van VKB om die institusionele doeltreffendheid en doelmatigheid in funksies te verhoog. Goed gedefinieerde en sterk interne prosesse en stelsels om PSD 12 te ondersteun ten einde goeie bestuur te bevorder en om kliëntetevredenheid te verbeter – interne en eksterne fokus.	-	Lewer 'n ten volle doeltreffende finansiële bestuursfunksie om skoon auditverslae te verseker deur die getal aangeleenthede wat beklemtoon word teen Maart 2015 te verminder.

Strategiese Doelwitte in Strategiese Plan 2010-15 wat verander het	Nuwe/Veranderde Strategiese Doelwitte in die JPP 2011/12	Veranderinge in die JPP 2012/13	Veranderinge in die JPP 2013/14	Veranderinge in die JPP 2014/15
Om die prestasie van die Departement en al die befondsde organisasies te monitor en te evalueer.	Om die ontwikkeling en toepassing van organisasiewye monitoring, evaluering en verslagdoening te bestuur.	Om resultaatgebaseerde monitoring en evaluasie te institusionaliseer ten einde die Departement se prestasiebestuursprosesse te optimaliseer en sodoende dienslewingsverbeterings binne die departement te versnel.	Om te verseker dat die Departement in staat is om betroubare inligting te monitor en te evalueer en om prestasie-inligting in prestasie- en strategiese bestuur te gebruik.	-

Program 2

Strategiese Doelwitte in Strategiese Plan 2010-15 wat verander het	Nuwe/Veranderde Strategiese Doelwitte in die JPP 2011/12	Veranderinge in die JPP 2012/13	Veranderinge in die JPP 2013/14	Veranderinge in die JPP 2014/15
Verbeter passing tussen middelmisbruikdienste vir individue, families en gemeenskappe en die behoefte aan daardie dienste, en verbeter algemene uitkomst van behandeling en intervensies in ooreenstemming met wetgewing oor middelmisbruik en die Provinsiale Strategie teen Middelmisbruik teen Maart 2015.	-	Verbeter passing tussen middelmisbruikdienste vir individue, families en gemeenskappe en die behoefte aan daardie dienste, en verbeter algemene uitkomst van behandeling en intervensies in ooreenstemming met wetgewing oor middelmisbruik en die Provinsiale Strategie teen Middelmisbruik vir 14 660 begunstigdes teen Maart 2015.	Verbeter passing tussen middelmisbruikdienste vir individue, families en gemeenskappe en die behoefte aan daardie dienste, en verbeter algemene uitkomst van behandeling en intervensies in ooreenstemming met wetgewing oor middelmisbruik en die Provinsiale Strategie teen Middelmisbruik vir 14 150 begunstigdes teen Maart 2015.	Verbeter passing tussen middelmisbruikdienste vir individue, families en gemeenskappe en die behoefte aan daardie dienste, en verbeter algemene uitkomst van behandeling en intervensies in ooreenstemming met wetgewing oor middelmisbruik en die Provinsiale Strategie teen Middelmisbruik vir 13 823 begunstigdes teen Maart 2015.
Om 'n instaatstellende omgewing te skep wat die ontwikkeling van ouer persone bevorder en toegang tot maatskaplike-ontwikkelingsdienste van 'n hoë gehalte verseker deur versorgingsteun en beskerming aan 55 000 arm kwesbare ouer persone in die Wes-Kaap te verskaf teen Maart 2015.	Verseker toegang tot maatskaplike-welsynsdienste deur versorgingsteun en beskerming aan 33 395 arm en kwesbare ouer persone in die Wes-Kaap te verskaf.	Verseker toegang tot maatskaplike-ontwikkelingsdienste van hoë gehalte deur sorg, steun en beskerming te verskaf aan 37 146 arm en kwesbare ouer persone in die Wes-Kaap.	Verseker toegang tot maatskaplike-ontwikkelingsdienste van hoë gehalte deur sorg, steun en beskerming te verskaf aan 37 146 arm en kwesbare ouer persone in die Wes-Kaap.	Verseker toegang tot maatskaplike-ontwikkelingsdienste van hoë gehalte deur sorg, steun en beskerming te verskaf aan 25 944 arm en kwesbare ouer persone in die Wes-Kaap teen Maart 2015.
Verminder die omvang van terugvalling na misdaad teen Maart 2015 aansienlik deur psigo-sosiale en statutêre dienste	Verminder die omvang van terugvalling na misdaad aansienlik teen Maart 2015 deur psigo-sosiale en statutêre dienste te verskaf aan	Verminder die omvang van terugvalling na misdaad teen Maart 2015 aansienlik deur psigo-sosiale en statutêre dienste te lewer aan 32 900 kinders en volwassenes wat met	Verminder die omvang van terugvalling na misdaad teen Maart 2015 aansienlik deur psigo-sosiale en statutêre dienste te lewer aan 25 200 kinders en	Verminder die omvang van terugvalling na en kwesbaarheid ten opsigte van misdaad deur teen Maart 2015 psigo-sosiale en

Strategiese Doelwitte in Strategiese Plan 2010-15 wat verander het	Nuwe/Veranderde Strategiese Doelwitte in die JPP 2011/12	Veranderinge in die JPP 2012/13	Veranderinge in die JPP 2013/14	Veranderinge in die JPP 2014/15
te verskaf aan 40 000 kinders en volwassenes wat met die gereg gebots het, sowel as aan hulle families.	40 000 kinders en volwassenes wat met die gereg gebots het.	die gereg gebots het sowel as aan hulle families.	volwassenes wat met die gereg gebots het sowel as aan hulle families.	statutêre dienste vir kinder-, jeugdige en volwasse oortreders en slagoffers binne die kriminele regsproses aan 24 621 begunstigdes te lewer.
Om die voorsiening van geïntegreerde programme en dienste te fasiliteer om die regte, welsyn en sosio-ekonomiese bemagtiging van 35 000 mense met gestremdhede en hulle families te bevorder en om bewustheid by die breër gemeenskappe in die Provinsie te verhoog teen Maart 2015.	Om voorsiening van geïntegreerde programme en dienste te fasiliteer om die regte, welsyn en sosio-ekonomiese bemagtiging van persone met gestremdhede en hulle families in die Provinsie te bevorder en om 115 000 mense teen Maart 2015 te bereik.	Om die voorsiening van geïntegreerde programme en dienste te fasiliteer om die regte, welsyn en sosio-ekonomiese bemagtiging van persone met gestremdhede en hulle families in die Provinsie te bevorder en om 24 900 mense teen Maart 2015 te bereik.	Om die voorsiening van geïntegreerde programme en dienste te fasiliteer om die regte, welsyn en sosio-ekonomiese bemagtiging van mense met gestremdhede en hulle families in die Provinsie te bevorder en om 23 822 mense teen Maart 2015 te bereik.	Om die voorsiening van geïntegreerde programme en dienste te fasiliteer om die regte, welsyn en sosio-ekonomiese bemagtiging van mense met gestremdhede en hulle families in die Provinsie te bevorder en om 44 647 mense teen Maart 2015 te bereik.
Belê in en verseker hoëgehaltdienste aan kinders, met insluiting van dié wat versorging en beskerming nodig het, deur middel van die fasilitering van die voorsiening van 'n kontinuum van dienste wat die welsyn van 97 000 kinders en families bevorder teen Maart 2015.	Belê in en verseker hoëgehaltdienste aan kinders, met insluiting van dié wat versorging en beskerming nodig het, deur middel van die fasilitering van 'n kontinuum van dienste wat die welsyn van 182 000 kinders en families bevorder teen Maart 2015.	Belê in en verseker hoëgehaltdienste aan kinders, met insluiting van dié wat versorging en beskerming nodig het, deur middel van die fasilitering van die voorsiening van 'n kontinuum van dienste wat die welsyn van 120 424 kinders en families bevorder teen Maart 2015.	Belê in en verseker hoëgehaltdienste aan kinders, met insluiting van dié wat versorging en beskerming nodig het, deur middel van die fasilitering van 'n kontinuum van dienste wat die welsyn van 100 861 kinders en families bevorder teen Maart 2015.	<p>Belê in en verseker hoëgehaltdienste aan kinders, met insluiting van dié wat versorging en beskerming nodig het, deur middel van die fasilitering van die voorsiening van 'n kontinuum van dienste wat die welsyn van 10 342 kinders en families bevorder teen Maart 2015.</p> <p>Belê in en verseker hoëgehalte dienste vir vroeëkindontwikkeling en naskooldienste wat die veiligheid en ontwikkeling van 89 500 kinders bevorder teen Maart 2015.</p> <p>Belê in en verseker hoëgehalte dienste vir residensiële versorging</p>

Strategiese Doelwitte in Strategiese Plan 2010-15 wat verander het	Nuwe/Veranderde Strategiese Doelwitte in die JPP 2011/12	Veranderinge in die JPP 2012/13	Veranderinge in die JPP 2013/14	Veranderinge in die JPP 2014/15
				aan 224 kinders wat versorging en beskerming nodig het teen Maart 2015.
Dra by tot die bemagtiging van 24 000 slagoffers van huishoudelike geweld en verminder die risiko van seksuele en fisiese geweld deur teen Maart 2015 toegang tot 'n kontinuum van dienste te verseker.	Dra by tot die bemagtiging van 40 000 slagoffers van huishoudelike geweld en verminder die risiko van seksuele en fisiese geweld deur teen Maart 2015 toegang tot 'n kontinuum van dienste te verseker.	Dra by tot die bemagtiging van 20 500 slagoffers van huishoudelike geweld en verminder die risiko van seksuele en fisiese geweld deur teen Maart 2015 toegang tot 'n kontinuum van dienste te verseker.	Dra by tot die bemagtiging van 17 100 slagoffers van huishoudelike geweld en verminder die risiko van seksuele en fisiese geweld deur teen Maart 2015 toegang tot 'n kontinuum van dienste te verseker.	Dra by tot die bemagtiging van 17 566 slagoffers van huishoudelike geweld en verminder die risiko van seksuele en fisiese geweld deur toegang tot 'n kontinuum van dienste te verseker en 17 566 slagoffers te bereik vir die jaar wat teen Maart 2015 eindig.
Om humanitêre verligting aan 32 000 persone oral in die provinsie te verskaf om buitengewone lyding en rampgebeure te verlig teen 2015.	Om dienste vir die maatskaplike verligting van nood te lewer aan kinders en families wat daardeur geraak word.	Om humanitêre verligting aan kwalifiserende persone te verskaf ten einde buitengewone lyding en die impak van rampgebeure te verlig teen Maart 2015.	-	Om toegang tot onmiddellike humanitêre verligting vir kwalifiserende persone te verskaf ten einde buitengewone lyding en die impak van rampgebeurtenis te verlig teen Maart 2015.
Om programme vir psigo-sosiale steun en dienste aan 40 000 kinders en families wat geïnfekteer is en geraak word te fasiliteer om die impak van MIV/vigs en ander verwante siektes teen Maart 2105 te verminder.	-	'n Beleidsbesluit is geneem dat MIV/vigs-intervensies en begrotings by die Kindersorg- en Beskermingsprogram geïntegreer sal word.	-	-
Om familie- en gemeenskapsintervensies wat plaaslike maatskaplike kohesie bevorder te ondersteun en te versterk deur geïntegreerde en geteikende intervensies te verskaf wat fokus op die bou van veerkrag vir 82 641 families om sodoende hul lewensgehalte teen Maart 2015 te verbeter.	-	Om familie- en gemeenskapsintervensies wat plaaslike maatskaplike kohesie bevorder te ondersteun en te versterk deur geïntegreerde en geteikende intervensies te verskaf wat fokus op die bou van veerkrag vir 61 050 families om sodoende hulle lewensgehalte teen Maart 2015 te verhoog.	Om familie- en gemeenskapsintervensies wat plaaslike maatskaplike kohesie bevorder te ondersteun en te versterk deur geïntegreerde en geteikende intervensies te verskaf wat fokus op die bou van veerkrag vir 14 400 families om sodoende hulle lewensgehalte teen Maart 2015 te verhoog.	Om familie- en gemeenskapsintervensies wat plaaslike maatskaplike kohesie bevorder te ondersteun en te versterk deur geïntegreerde en geteikende intervensies te verskaf wat fokus op die bou van veerkrag vir 23 090 families om sodoende hulle lewensgehalte teen Maart

Stratiese Doelwitte in Strategiese Plan 2010-15 wat verander het	Nuwe/Veranderde Stratiese Doelwitte in die JPP 2011/12	Veranderinge in die JPP 2012/13	Veranderinge in die JPP 2013/14	Veranderinge in die JPP 2014/15
				2015 te verhoog.

Program 3

Stratiese Doelwitte in Strategiese Plan 2010-15 wat verander het	Nuwe/Veranderde Stratiese Doelwitte in die JPP 2011/12	Veranderinge in die JPP 2012/13	Veranderinge in die JPP 2013/14	Veranderinge in die JPP 2014/15
Verseker die ontwikkeling en implementering van 'n verskeidenheid geïntegreerde jeugontwikkelingsdienste van hoë gehalte wat gemik is op 150 000 jeugdige wat in gevaar is, om sodoende positiewe leefstyle vir jeugdige te beïnvloed sodat hulle teen Maart 2015 verantwoordelike landsburgers kan word.	Verseker die ontwikkeling en implementering van 'n verskeidenheid geïntegreerde jeugontwikkelingsdienste van hoë gehalte wat gemik is op 12 000 wat in gevaar is om sodoende positiewe leefstyle te beïnvloed sodat die jeug teen Maart 2015 verantwoordelike landsburgers kan word.	Fasiliteer geleentheid vir die jeug om toegang te kry tot 'n verskeidenheid maatskaplikeontwikkelingsdienste wat positiewe leefstyle en verantwoordelike burgerskap vir jongmense aanmoedig teen Maart 2015.	-	Fasiliteer geleentheid vir die jeug om toegang te kry tot 'n verskeidenheid maatskaplikeontwikkelingsdienste wat positiewe leefstyle en verantwoordelike burgerskap vir jongmense teen Maart 2015 vir 11 108 begunstigdes aanmoedig.
Om inkomste, bates en vermoëns van families en gemeenskappe te verbeter deur die implementering van armoedeverligting, intervensies vir verligting wat fokus op inkomste- en voedselsekureit deur middel van 'n benadering van volhoubare bestaan en maatskaplike entrepreneurskap teen 2015.	Om inkomste, bates en vermoëns van families en gemeenskappe te verbeter om hulle voortbestaan te verbeter deur middel van die implementering van armoedeverligting, intervensies vir verligting en bemagtiging, wat fokus op inkomste- en voedselsekureit teen 2015.	Die bevordering van maatskaplike insluiting en armoedeverligting deur middel van tydelike geteikende voeding vir die mees kwesbares, sowel as om hulle te voorsien van geleentheid om toegang te kry tot die gepaste regeringsdienste. <i>Die fokus van hierdie program het verskuif na die jeug en die program vir maatskaplike verligting.</i>	-	Die bevordering van maatskaplike insluiting en armoedeverligting deur middel van tydelike geteikende voeding vir die mees kwesbares sowel as om hulle te voorsien van geleentheid om toegang te kry tot gepaste regeringsdienste teen Maart 2015 vir 3 740 begunstigdes.
Om 'n volhoubare omgewing te skep vir 1 140 diensleweringsorganisasies (organisasies sonder winsoogmerk) en om die kapasiteit van inheemse organisasies in die burgerlike samelewing (opkomende gemeenskapsgebaseerde	Om die bestuur van 1 350 befondsde organisasies sonder winsoogmerk (wat krisis het of wat in gevaar is) en geïdentifiseerde inheemse organisasies in die burgerlike samelewing teen Maart 2015 te versterk.	Om die bestuur van 2 790 befondsde organisasies sonder winsoogmerk en geïdentifiseerde organisasies in die burgerlike samelewing (wat in krisis is of in gevaar is) teen Maart 2015 te versterk.	Om die bestuur van 1 290 befondsde organisasies sonder winsoogmerk (wat in krisis is en wat in gevaar is) en geïdentifiseerde inheemse organisasies in die burgerlike samelewing teen Maart 2015 te versterk.	Om die bestuur van 1 245 befondsde organisasies sonder winsoogmerk en geïdentifiseerde inheemse organisasies in die burgerlike samelewing (wat in krisis is of wat in gevaar is) teen Maart 2015 te versterk.

Strategiese Doelwitte in Strategiese Plan 2010-15 wat verander het	Nuwe/Veranderde Strategiese Doelwitte in die JPP 2011/12	Veranderinge in die JPP 2012/13	Veranderinge in die JPP 2013/14	Veranderinge in die JPP 2014/15
organisasies) te bou teen Maart 2015.				
Om inligting te verskaf vir die ontwikkeling van beleid, programme en strategie en vir die lewering van maatskaplike dienste deur middel van maatskaplike en bevolkingsnavorsing ten opsigte van maatskaplike ontwikkeling en bevolkingstendense teen Maart 2015.	-	-	-	Bevolkingvoorspraak en kapasiteitsbou ten opsigte van demografiese en bevolkingstendense.

BYLAE B: BESKRYWINGSTABELLE VIR TEGNIESE AANDUIDERS

PROGRAM 1 - MH

Prestasie-aanduider vir Strategiese Doelwit

Aanduideritel	Vlak van bestuursprestasie met betrekking tot menslikehulpbronbeplanning.
Kort definisie	
Doel/belangrikheid	Kapasiteit in die vorm van skaars en kritiese vaardighede is noodsaaklik vir dienslewering wat in kliënte se behoeftes voorsien.
Bron/insameling van data	Programkantoor doen verslag oor die vlak van MH se vermoë wat via die Assesseringsinstrument vir Bestuursprestasie geassesseer is. Verslag ontleed en reaksie opgestel.
Berekeningsmetode	Volgens Assesseringsinstrument vir Bestuursprestasie-assessering.
Databeperkings	Moderators van Assesseringsinstrument vir Bestuursprestasie kry nie toegang tot bewys van vermoë wat deur DMO ingedien is nie.
Tipe aanduider	Doeltreffendheid
Berekeningsmetode	Nie-kumulatief
Raporteringsiklus	Jaarliks
Nuwe aanduider	Nee
Gewenste prestasie	Verbetering in vermoë vanaf 2013-14 (geraamde vlak 3)
Aanduiderverantwoordelikheid	Direkteur: Operasionele Bestuursteun
Risiko en vermindering van risiko (dienslewering)	Befondsingsbeperkings; vertraagde werwing as gevolg van blokkasies in die korporatiewedienssentrum. Verlig deur vroeë beplanning, stroombelyning van MH-prosesse en deurlopende kommunikasie met korporatiewedienssentrum volgens diensvlakooreenoms.

Provinsiale prestasie-aanduiders

Aanduideritel	Getal opleidingsintervensies vir maatskaplike werk en beroepe wat met maatskaplike werk verband hou.
Kort definisie	Die aanduider verwys na die getal kredietdraende of nie-kredietdraende leerprogramme wat gedurende die verslagtydperk vir professionele maatskaplikedienswerkers aangebied word (maatskaplike werkers, kinderen jeugsorgwerkers, maatskaplike hulpwerkers, toesighouers oor maatskaplike werk, maatskaplikewerkbestuurders en gemeenskapontwikkelingwerkers) deur interne en eksterne diensverskaffers.
Doel/belangrikheid	Om seker te maak dat deurlopende professionele ontwikkeling die standaard van maatskaplikewerkpraktyke verbeter.
Bron/insameling van data	Direkteur: OBS verskaf 'n afskrif van die bywoningsregister van 'n intervensie wat die datum en tipe intervensie aandui. Verslag oor getal intervensies gelewer.
Berekeningsmetode	Tel die getal opleidingsintervensies wat gedurende die verslagtydperk gelewer is.
Databeperkings	
Tipe aanduider	Uitset
Berekeningsmetode	Kumulatief
Raporteringsiklus	Kwartaalliks
Nuwe aanduider	Nee
Gewenste prestasie	Werklike getal intervensies in ooreenstemming met teiken
Aanduiderverantwoordelikheid	Direkteur: Operasionele Bestuursteun
Risiko en vermindering van risiko (dienslewering)	Die opleidingsgeleenthede dek moontlik nie die werklike behoeftes van die professionele maatskaplikedienswerkers nie, dus moet ontledings (op individuele beroeps- en organisatoriese vlak) jaarliks gedoen word.

Aanduidertitel	Die getal personeellede neem toe van 1 910 tot 2 044 (befondsde goedgekeurde poste).
Kort definisie	Die aanduiders monitor die mate waartoe die bloudruk vir modernisering/organisatoriese struktuur geïmplementeer word.
Doel/belangrikheid	Toename in dienslewingspersoneel is 'n aanduiders van die Departement se vermoë om in sy kliënte se behoefte te voorsien.
Bron/insameling van data	Programkantoor verskaf verslae wat uit MH-stelsel (PERSAL) verkry is. Verslag oor prestasies en afwykings van teikens.
Berekeningsmetode	Tel permanente personeellede in befondsde poste van PERSAL aan die einde van die verslagtydperk.
Databeperkings	Laat opdatering van PERSAL, aanstellings wat aan die gang is.
Tipe aanduiders	Uitset
Berekeningsmetode	Nie-kumulatief
Rapporteringsiklus	Jaarliks
Nuwe aanduiders	Nee
Gewenste prestasie	Getal personeellede in ooreenstemming met teiken ($\pm 5\%$).
Aanduidersverantwoordelike	Direkteur: Operasionele Bestuursteun
Risiko en vermindering van risiko (dienslewering)	Vertraagde werwing, tekort aan kandidate met gepaste (veral skaars) vaardighede. Verminder deur verskillende metodes vir werwing en keuring te gebruik (bv. verskillende advertensiemedia) en stroombelyning van die MH-prosesse.

Aanduidertitel	Getal gegradueerde/voorgraadse interns.
Kort definisie	Aanstelling van studente/gegradueerdes as interns vir ervaringsleer vir tot 12 maande sodat 5% van die diensstaat uit leerders/interns bestaan.
Doel/belangrikheid	Verskaf geleenthede vir ervaringsleer vir werklose jeugdiges.
Bron/insameling van data	Programkantoor verskaf verslae wat uit die MH-stelsel (PERSAL) verkry is. Verslag geanaliseer en reaksie voorberei.
Berekeningsmetode	Tel elke intern wat gedurende die verslagtydperk aangestel is.
Databeperkings	Laat opdatering van PERSAL, aanstellings wat aan die gang is.
Tipe aanduiders	Uitset
Berekeningsmetode	Nie-kumulatief
Rapporteringsiklus	Jaarliks
Nuwe aanduiders	Nee
Gewenste prestasie	Getal interns in ooreenstemming met teiken ($\pm 5\%$).
Aanduidersverantwoordelike	Direkteur: Operasionele Bestuursteun
Risiko en vermindering van risiko (dienslewering)	Geen fondse nie, vertraagde werwing. Word verminder deur vroeë beplanning en die stroombelyning van die MH-prosesse.

Aanduidertitel	Getal interns op die Premier se Program vir die Bevordering van die Jeug.
Kort definisie	Die aanstel van interns met matriek vir ervaringsleer vir tot 12 maande sodat 5% van die diensstaat uit leerders/interns bestaan.
Doel/belangrikheid	Verskaf geleenthede vir ervaringsleer vir werklose jeugdiges.
Bron/insameling van data	Programkantoor verskaf verslae wat uit MH-stelsel (PERSAL) verkry is. Verslag ontleed en reaksie voorberei.
Berekeningsmetode	Tel elke intern wat gedurende die verslagtydperk aangestel is.
Databeperkings	Laat opdatering van PERSAL, aanstellings wat aan die gang is.
Tipe aanduiders	Uitset
Berekeningsmetode	Nie-kumulatief
Rapporteringsiklus	Jaarliks
Nuwe aanduiders	Nee
Gewenste prestasie	Getal interns in ooreenstemming met teiken ($\pm 5\%$).
Aanduidersverantwoordelike	Direkteur: Operasionele Bestuursteun
Risiko en vermindering	Geen fondse nie, vertraagde werwing. Verminder deur vroeë beplanning

van risiko (dienslewering)	en stroombelyning van MH-prosesse.
-----------------------------------	------------------------------------

PROGRAM 1 – Finansies en Prestasiebestuur

Prestasie-aanduider vir Strategiese Doelwit

Aanduideritel	Skoon oudit jaarliks.
Kort definisie	Definieer die status en vlak van ouditverslag.
Doel/belangrikheid	Om te verseker dat alle inkomste, uitgawes, bates en laste van die Departement doeltreffend en doelmatig bestuur word. Om die gewenste prestatie/finansiële-oudituitskoms aan te dui.
Bron/insameling van data	Programkantoor verskaf finansiële state en openbaarmakingsnotas. Ouditeur-Generaal se verslag. Verslag ontleed en reaksie voorberei.
Berekeningsmetode	Geen databerekening nodig nie. Werklike beskikbaarheid van verslag.
Databeperkings	Nie-nakoming van departementele beleide en prosedures kan lei tot 'n gekwalifiseerde verslag.
Tipe aanduider	Uitset
Berekeningsmetode	Nie-kumulatief
Rapporteringsiklus	Jaarliks
Nuwe aanduider	Nee
Gewenste prestasie	Ongekwalfiseerde oudit met aantal sake wat beklemtoon word, verminder ⁹⁸
Aanduiderverantwoordelikeid	Hoof- Finansiële Beamppte
Risiko en vermindering van risiko (dienslewering)	Risiko: Lewer 'n ondoeltreffende finansiëlebestuursfunksie. Vermindering van risiko: verseker dat finansiële stelsels toereikend en operasioneel is, beperk nie-nakoming tot die minimum.

Provinsiale prestasie-aanduiders

Aanduideritel	Vlak van bestuursprestasie in terme van voorsieningskettingbestuur (Assesseringsinstrument vir Bestuursprestasie en Hersieningsoorsig oor Korporatiewe Bestuur)
Kort definisie	VKB-vlak van finansiële vermoë het verbeter volgens die vereistes van die model vir die volwassenheid van finansiële bestuursvermoë (Hersieningsoorsig oor Korporatiewe Bestuur), finansiële en statutêre verpligting word nagekom. Goed gedefinieerde en sterk interne prosesse, stelsels, beleid en struktuur om die institusionele doeltreffendheid en doelmatigheid van funksies te verhoog en om PSD 12 te ondersteun ten einde goeie bestuur te bevorder, dienslewering te versnel en om kliëntetevredenheid te verbeter (institusionalisering van VKB-funksies by Hoofkantoor en op streeksvlak). Versterking van verhoudings met verskaffers.
Doel/belangrikheid	Om nakoming en prestasiebestuur te verseker met reëlmatigheidsregime vir VKB en Batebestuur in terme van die Wet op Openbare Finansiële Bestuur, VKB-beleid en ander toepaslike voorskrifte. Om die voorsieningskettingbestuursvlak van finansiële vermoë te assessee en te verbeter – plan van Hersieningsoorsig oor Korporatiewe Bestuur geïmplementeer.
Bron/insameling van data	Voorsieningskettingbestuur en assesseringsverslag oor finansiële bestuur ten opsigte van bate besetuur voltooi deur Provinsiale Tesourie, Interne Oudit, verslae van die Ouditeur-Generaal en Assesseringsinstrument vir Bestuursprestasie (DPME). Verslag (verslae) ontleed en reaksie voorberei. Verseker data-integriteit en deursigtigheid in VKB-verslagdoening.
Berekeningsmetode	Assesseringsverslag van die Hersieningsoorsig oor Korporatiewe Bestuur moet aansienlike verbeterings in die VKB en batebestuur bewys. Berekening sal gebaseer word op 'n algemene assessering van VKB se

⁹⁸ 2012-13: 14

	vermoëns ten opsigte van finansiële bestuur wat deur DPME gedoen is ten opsigte van Assesseringsinstrument vir Bestuursprestasië-assesseringsinstrument.
Databeperkings	Moderators van Assesseringsinstrument vir Bestuursprestasië sal bewysinligting aanvaar ten opsigte van gehalte, geldigheid, akkuraatheid en volledigheid. Assesseringsverslag van Hersieningsoorsig oor Korporatiewe Bestuur word teen die sperdatum deur Provinsiale Tesourie gefinaliseer.
Tipe aanduider	Uitset
Berekeningsmetode	Nie-kumulatief
Rapporteringsiklus	Jaarliks
Nuwe aanduider	Nee
Gewenste prestasië	Assesseringsinstrument vir Bestuursprestasië, vlak 3 of hoër
Aanduiderverantwoordelikheid	Direkteur: Voorsieningskettingsbestuur
Risiko en vermindering van risiko (dienslewering)	Gebrek aan gestandaardiseerde VKB-vereistes wat uitvoering gee aan toereikende beheermaatreëls ten opsigte van nuwe VKB-ontwikkelings en strukturele uitdagings. Verminder risiko's: implementeer provinsiale standardisering van VKB-vereistes en aanbeveling van die OO-intervensie om aandag te gee aan strukturele uitdagings. Verseker dat betroubare en tydige prestasië-inligting op 'n kwartaallikse basis ingedien word.

Aanduidertitel	Vlak van bestuursprestasië met betrekking tot finansiële bestuur (Assesseringsinstrument vir Bestuursprestasië en Hersieningsoorsig oor Korporatiewe Bestuur).
Kort definisie	Om die vlak van finansiële vermoë te assessee en te verbeter en om te verseker dat statutêre en regulatoriese verpligting ten opsigte van Finansiële Bestuur nagekom word.
Doel/belangrikheid	Om die vlak van finansiële rekenpligtigheid van finansiële vermoë deur die volgende te verhoog: Hersien interne stelsels en beleide. Bring interne prosesse en stelsels in lyn om departemente se strategiese doelwitte te ondersteun om goeie bestuur te bevorder.
Bron/insameling van data	Programkantoor voorsien vordering volgens Hersieningsoorsig oor Korporatiewe Bestuur wat bevindinge bevat volgens die interne oudit en verslae van die Ouditeur-Generaal. Verslag ontleed en regstellende stappe opgestel en opgeteken in die dokument van die Hersieningsoorsig oor Korporatiewe Bestuur (gewenste stand).
Berekeningsmetode	Berekeninge sal gebaseer word op 'n algemene gradering deur Provinsiale Tesourie.
Databeperkings	Akkuraatheid van die Provinsiale Tesourie se Assesseringsverslag oor Finansiële Vermoë.
Tipe aanduider	Uitset
Berekeningsmetode	Nie-kumulatief
Rapporteringsiklus	Jaarliks
Nuwe aanduider	Nee
Gewenste prestasië	Assesseringsinstrument vir Bestuursprestasië, vlak 3 of hoër
Aanduiderverantwoordelikheid	Direkteur: Finansies
Risiko en vermindering van risiko (dienslewering)	

Aanduidertitel	Getal finansiespersoneel met toepaslike tersiëre kwalifikasies.
Kort definisie	Hierdie aanduider definieer die mate waartoe finansiespersoneel in die departement sonder toepaslike tersiëre kwalifikasies, kwalifikasies verwerf.
Doel/belangrikheid	Om HFA-personeel te kapasiteer ten einde gepaste kwalifikasie vir doeltreffende finansiële bestuur te verseker.
Bron/insameling van data	Programbestuurder ontvang registers en verslae van 2 kolleges: Northlink en Boland.

	Verslag ontleed en reaksie voorberei.
Berekeningsmetode	Tel die getal personeellede wat aan die einde van die tydperk tersiêre kwalifikasies het (totaal, nie net personeellede wat onlangs gekwalifiseer het nie).
Databeperkings	Nie-opdatering van MH-rekords kan die geloofwaardigheid of betroubaarheid van data beïnvloed.
Tipe aanduider	Inset
Berekeningsmetode	Nie-kumulatief
Rapporteringsiklus	Jaarliks
Nuwe aanduider	Nee
Gewenste prestasie	Getal gekwalifiseerde personeellede in ooreenstemming met plan \pm 5%.
Aanduiderverantwoordelijkheid	Hoof- Finansiële Beamppte
Risiko en vermindering van risiko (dienslewering)	Personeel gaan moontlik nie voort met hulle studies nie, dus moet hulle ondersteuning ontvang.

PROGRAM 1 - M&E

Prestasie-aanduider vir Strategiese Doelwit

Aanduidertitel	Vlak van bestuursprestasie met betrekking tot programprestasie-inligting (Assesseringsinstrument vir Bestuursprestasie-vlak).
Kort definisie	Om die vlak van prestasie-inligtingvermoë te assessee en te verbeter.
Doel/belangrikheid	Om te verseker dat betroubare en tydige prestasie-inligting beskikbaar is om die neem van besigheidsbesluite te ondersteun.
Bron/insameling van data	Programkantoor verskaf vlak van prestasie-inligtingvermoë wat via die instrument vir die assessering van bestuursprestasie (Assesseringsinstrument vir Bestuursprestasie) geassesseer is en deur die Dpartement van die Premier gemodereer is. Verslag ontleed en reaksie opgestel.
Berekeningsmetode	Met betrekking tot Assesseringsinstrument vir Bestuursprestasie.
Databeperkings	Akkuraatheid en volledigheid van die inligting wat vir assessering ingedien is.
Tipe aanduider	Uitset
Berekeningsmetode	Nie-kumulatief
Rapporteringsiklus	Jaarliks
Nuwe aanduider	Nee
Gewenste prestasie	Assesseringsinstrument vir Bestuursprestasie, vlak 3 of hoër.
Aanduiderverantwoordelijkheid	Direkteur: Monitering en Evaluering.
Risiko en vermindering van risiko (dienslewering)	Verseker dat betroubare en tydige prestasie-inligting beskikbaar is om vordering te volg en om verwagtinge te stel.

2.2 Dienste aan Ouer Persone

Strategiese prestasie-aanduider

Aanduidertitel	Getal kwesbare ouer persone met toegang tot maatskaplikeontwikkelingsdienste van hoë gehalte in die provinsie.
Kort definisie	Dit is die totale getal kliënte wat in die verslagtydperk van die volgende dienste voorsien is: <ul style="list-style-type: none"> - Getal ouer persone wat toegang kry tot befondsde residensiële fasiliteite - Getal ouer persone wat toegang kry tot gemeenskapsgebaseerde sorg- en ondersteuningsdienste - Getal ouer persone wat in bystandsfasiliteite en fasiliteite vir onafhanklike lewe wat deur die DMO befonds word, woon - Dienste met betrekking tot aktiewe veroudering wat deur organisasies sonder winsoogmerk gelewer word - Statutêre maatskaplikewerkdienste aan ouer persone wat deur organisasies sonder winsoogmerk gelewer word
Doel/belangrikheid	Om toegang tot maatskaplikeontwikkelingsdienste van hoë gehalte vir arm en kwesbare ouer persone te volg.
Bron/insameling van data	1. Bevestigde getal begunstigdes wat dienste ontvang wat deur die volgende drie JPP-aanduiders beskryf word.

	<p>2. (a) Befondsde organisasies sonder winsoogmerk voorsien aantal begunstigdes van dienste vir aktiewe veroudering, wat ondersteun word deur vorderingsverslae en registers met name, ID-nommers en handtekeninge.</p> <p>(b) Befondsde organisasies sonder winsoogmerk voorsien aantal begunstigdes van statutêre maatskaplikewerkdienste wat deur vorderingsverslae ondersteun word.</p> <p>Dit word deur die programkantore bevestig en volgens die register vir befondsde organisasies sonder winsoogmerk vir volledigheid gekontroleer.</p>
Berekeningsmetode	Bereken die getal kliënte wat van die toepaslike dienste voorsien word.
Databeperkings	Onvolledige verslagdoening. Registers nie volledig ten opsigte van ID-nommers, handtekeninge, ens. nie.
Tipe aanduiding	Uitset
Berekeningsmetode	Nie-kumulatief
Rapporteringsiklus	Jaarliks
Nuwe aanduiding	Nee
Gewenste prestasie	Totale getal kliënte wat dienste ontvang, is meer as 95% van die jaarlikse teiken van die JPP.
Aanduiderverantwoordelike	Programdirekteur, Streeksdirekteurs
Risiko en vermindering van risiko (dienslewering)	Kwartaallike vorderingsverslae en nie-finansiële data sal gemonitor word om diensleweringprobleme en stappe wat gedoen moet word om risiko te verminder, te identifiseer.

SEKTORPRESTASIE-AANDUIDERS

Aanduidertitel	Getal ower persone wat toegang kry tot befondsde residensiële fasiliteite.
Kort definisie	Hierdie aanduiding verwys na die getal ower persone in befondsde residensiële fasiliteite op enige tydstip gedurende die verslagtydperk.
Doel/belangrikheid	Residensiële sorg maak voorsiening vir die versorging van onafhanklike persone, persone wat bystand ontvang en verswakte ower persone.
Bron/insameling van data	<p>Die jaarlikse teiken vir inwoners is ingesluit by die OBO wat met elke residensiële fasiliteit onderteken is. Elke fasiliteit dien vorderingsverslae en maandelikse registers in wat die name en ID-nommers van die inwoners insluit.</p> <p>Dit word deur die programkantore bekragtig, volgens 'n register van befondsde organisasies sonder winsoogmerk vir volledigheid gekontroleer, en 'n ontleding van die dienste wat gelewer is, word gedoen.</p>
Berekeningsmetode	Tel die getal inwoners in elke fasiliteit aan die einde van elke maand in die verslagtydperk en bereken die gemiddeld vir die kwartaal.
Databeperkings	<p>Sluit al die inwoners in die fasiliteit in – nie net dié wat gesubsidieer word nie.</p> <p>Betroubare prestasiedata hang af van die akkuraatheid van diensleweringrekords. Registers van begunstigdes sluit nie geslag en tipe ongeskiktheid in nie.</p>
Tipe aanduiding	Uitset
Berekeningsmetode	Nie-kumulatief
Rapporteringsiklus	Kwartaalliks
Nuwe aanduiding	Nee
Gewenste prestasie	Totale getal kliënte wat dienste ontvang, is meer as 95% van die kwartaallike en jaarlikse JPP-teikens.
Aanduiderverantwoordelike	Programdirekteur
Risiko en vermindering van risiko (dienslewering)	<p>Dit is die enigste diens in hierdie program wat verswakte bejaardes bestaan, maar dit tel nie en doen afsonderlik oor hulle verslag, of doen verslag oor die getal gesubsidieerde persone in die fasiliteit nie.</p> <p>Kwartaallike vorderingsverslae en nie-finansiële data sal gemonitor word om diensleweringprobleme en stappe wat geneem moet word om risiko te verminder, te identifiseer.</p>

Aanduidertitel	Getal oer persone wat toegang kry tot gemeenskapsgebaseerde sorg- en ondersteuningsdienste.
Kort definisie	Hierdie aanduiders verwys na die getal oer persone wat dienste in gemeenskapsgebaseerde sorg- en ondersteuningsdienste ontvang, met insluiting van dienssentrums, klubs en dienste wat deur TGGS gelewer word.
Doel/belangrikheid	Die aanduiders weerspieël die mate waartoe oer persone toegang kry tot gemeenskapsgebaseerde sorg- en ondersteuningsdienste.
Bron/insameling van data	Befondsde organisasies sonder winsoogmerk lewer dienste en NFD in terme van die ondertekende OBO's (vorderingsverslae, lidmaatskapslyste en bywoningsregisters by gemeenskapsgebaseerde dienste, met insluiting van name en ID-nommers van begunstigdes en dae bygewoon). Dit word deur die programkantoor bekragtig, volgens 'n register van befondsde organisasies sonder winsoogmerk vir volledigheid gekontroleer, en die dienste wat gelewer is, word ontleed.
Berekeningsmetode	Tel die getal kliënte wat die gemeenskapsgebaseerde sentrum op een of ander tydstip in elke afsonderlike maand van die verslagtydperk bygewoon het en bereken die gemiddeld vir die kwartaal.
Databeperkings	Betroubare prestasiedata hang af van die akkuraatheid van dienslewingsrekords. Registers van begunstigdes sluit nie geslag en tipe ongeskiktheid in nie.
Tipe aanduiders	Uitset
Berekeningsmetode	Nie-kumulatief
Rapporteringsiklus	Kwartaalliks
Nuwe aanduiders	Nee
Gewenste prestasie	Totale getal kliënte wat dienste ontvang, is meer as 95% van die kwartaallikse en jaarlikse JPP-teikens.
Aanduiderverantwoordelike	Programdirekteur
Risiko en vermindering van risiko (dienslewering)	Kwartaallikse vorderingsverslae en nie-finansiële data sal gemonitor word om dienslewingsprobleme en stappe wat geneem moet word om risiko te verminder, te identifiseer. Organisasies wat dit nie nakom nie, kan na IKB verwys word vir ondersteuning.

Provinsiale prestasie-aanduiders

Aanduidertitel	Getal oer persone wat toegang kry tot bystandsfasiliteite en fasiliteite vir 'n onafhanklike lewe wat deur die DMO befonds word.
Kort definisie	Hierdie aanduiders verwys na die getal oer persone wat woon in huise met bystandsfasiliteite en onafhanklike lewe wat deur die DMO befonds word vir arm en kwesbare oer persone wat nie aan die vereistes vir 24-uur-residensiële fasiliteite voldoen nie.
Doel/belangrikheid	Verseker die die vermeerdering van fasiliteite vir bystand en onafhanklike lewe vir oer persone as 'n alternatief tot 24-uur-residensiële fasiliteite.
Bron/insameling van data	Die jaarlikse teiken vir inwoners word ingesluit by die OBO wat met elke bystandsfasiliteit ondertreken word. Elke fasiliteit dien vorderingsverslae en maandelikse registers in wat die name en ID-nommers van die inwoners insluit. Dit word deur die programkantore bekragtig, volgens 'n register van befondsde organisasies sonder winsoogmerk vir volledigheid gekontroleer, en die dienste wat gelewer is, word ontleed.
Berekeningsmetode	Tel die getal inwoners in elke fasiliteit aan die einde van elke maand in die verslagtydperk en bereken die gemiddeld vir die kwartaal.
Databeperkings	Sluit al die inwoners in die fasiliteit in – nie net dié wat gesubsidieer word nie. Betroubare prestasiedata hang af van die akkuraatheid van dienslewingsrekords. Registers van begunstigdes sluit nie geslag en tipe ongeskiktheid in nie.
Tipe aanduiders	Uitset
Berekeningsmetode	Nie-kumulatief
Rapporteringsiklus	Jaarliks

Nuwe aanduider	Nee
Gewenste prestasie	Totale getal kliënte wat dienste ontvang, is meer as 95% van jaarlikse JPP-teikens.
Aanduiderverantwoordelikeid	Programdirekteur
Risiko en vermindering van risiko (dienslewering)	Kwartaalike vorderingsverslae en nie-finansiële data sal gemonitor word om diensleweringprobleme en stappe wat geneem moet word om risiko te verminder, te identifiseer.

2.3 Dienste aan Persone met Gestremdhede

Prestasie-aanduider vir strategiese doelwit	Getal mense met gestremdhede, hulle families/versorgers wat toegang kry tot ontwikkelings-maatskaplikewelsynsdiens
Kort definisie	Doen verslag oor die getal persone met gestremdhede, hulle families/versorgers wat in die verslagtydperk toegang kry tot die volgende dienste: befondsde residensiële fasiliteite befondsde beskermdde werksinkels DMO-befondsde gemeenskapsgebaseerde dagsorgprogramme DMO-befondsde gespesialiseerde ondersteuningsdienste deur OSW's
Doel/belangrikheid	Doen verslag oor die getal mense met gestremdhede, hulle families/versorgers wat toegang kry tot ontwikkelings-maatskaplikewelsynsdiens in die provinsie.
Bron/versameling van data	Programkantoor verskaf bevestigde data vir die volgende dienste gedurende die verslagtydperk: Getal persone met gestremdhede in befondsde residensiële fasiliteite. Getal persone met gestremdhede wat toegang kry tot dienste in befondsde beskermdde werksinkels. Getal kliënte met gestremdhede in DMO-befondsde gemeenskapsgebaseerde dagsorgprogramme. Getal mense wat toegang kry tot DMO-befondsde gespesialiseerde steundienste deur OSW's.
Berekeningsmetode	M&E-kantoor tel die bogenoemde getalle bymekaar
Databeperkings	Nie beskikbaar nie
Tipe aanduider	Uitset
Berekeningsmetode	Nie-kumulatief
Reporteringsiklus	Jaarliks
Nuwe aanduider	Nee
Gewenste prestasie	Getal kliënte wat dienste ontvang, is meer as 95% van die teiken
Aanduiderverantwoordelikeid	Programdirekteur
Risiko en vermindering van risiko (dienslewering)	Nie beskikbaar nie

SEKTORPRESTASIE-AANDUIDERS

Aanduidertitel	Getal persone met gestremdhede in befondsde residensiële fasiliteite.
Kort definisie	Doen verslag oor die getal DMO-gesubsidieerde persone met gestremdhede in residensiële fasiliteite gedurende die verslagtydperk.
Doel/belangrikheid	Om voorsiening van residensiële sorgdienste te verseker vir die beskerming, ondersteuning, stimulering en rehabilitasie van persone met gestremdhede wat as gevolg van die aard van ongeskiktheid en maatskaplike situasie versorging nodig het.
Bron/insameling van data	Befondsde organisasies sonder winsoogmerk lewer dienste en verskaf NFD en ondersteunende dokumente: Ondertekende register van inwoners wat gesubsidieer is (met insluiting van name en identiteitsnommers) in DMO-befondsde residensiële fasiliteit. Kontroleer volgens register van befondsde organisasies sonder winsoogmerk.

	Ontleed en doen verslag oor die kwaliteit en kwantiteit van dienste wat gelewer is.
Berekeningsmetode	Tel die getal persone met gestremdhede wat deur die Departement van Maatskaplike Ontwikkeling ondersteun word in die fasiliteit aan die einde van elke verslagtydperk (30 Junie 2014, 30 September 2014, 31 Desember 2014, 31 Maart 2015).
Databeperkings	Betroubare prestasiedata hang af van die akkuraatheid van dienslewingsrekords, veral om seker te maak dat slegs gesubsidieerde inwoners getel word. (Die sektoraanduider impliseer dat alle mense in die fasiliteit getel word, maar dit is nie in ooreenstemming met ons praktyk nie, aangesien ons mense befonds en nie fasiliteite nie). Register van begunstigdes sluit nie geslag en tipe ongeskiktheid in nie.
Tipe aanduider	Uitset
Berekeningsmetode	Nie-kumulatief
Rapporteringsiklus	Kwartaalliks
Nuwe aanduider	Nee
Gewenste prestasie	Getal begunstigdes bereik kwartaallikse en jaarlikse JPP-teikens $\pm 5\%$.
Aanduiderverantwoordelike	Programdirekteur
Risiko en vermindering van risiko (dienslewering)	Kwartaallikse vorderingsverslae en nie-finansiële data sal gemonitor word om dienslewingsprobleme en stappe wat geneem moet word om risiko te verminder, te identifiseer.

Aanduidertitel	Getal persone met gestremdhede wat toegang kry tot dienste in befondsde beskermde werksinkels.
Kort definisie	Doen verslag oor die getal persone met gestremdhede wat gedurende die verslagtydperk begunstigdes is van dienste by befondsde beskermde werksinkels.
Doel/belangriktheid	Om die voorsiening van geïntegreerde sosio-ekonomiese steundienste te verseker wat eiewaarde, vaardigheidsontwikkeling, entrepreneurskap en blootstelling aan die wêreld van werk bevorder.
Bron/insameling van data	Befondsde organisasies sonder winsoogmerk lewer dienste en verskaf NFD en ondersteunende dokumente: Ondertekende register van persone met gestremdhede (met insluiting van name en identiteitsnommers) wat toegang kry tot dienste in DMO-befondsde beskermde werksinkels. Kontroleer volgens register van befondsde organisasies sonder winsoogmerk. Ontleed en doen verslag oor kwantiteit van dienste wat gelewer is.
Berekeningsmetode	Tel die getal persone met gestremdhede wat voordeel trek uit dienste wat in 'n beskermde werksinkel aangebied op enige tydperk gedurende die verslagtydperk.
Databeperkings	Betroubare prestasiedata hang af van die akkuraatheid van dienslewingsrekords. Registers van begunstigdes sluit nie geslag of tipe ongeskiktheid in nie.
Tipe aanduider	Uitset
Berekeningsmetode	Nie-kumulatief
Rapporteringsiklus	Kwartaalliks
Nuwe aanduider	Nee
Gewenste prestasie	Getal begunstigdes bereik kwartaallikse en jaarlikse JPP-teikens $\pm 5\%$.
Aanduiderverantwoordelike	Programdirekteur
Risiko en vermindering van risiko (dienslewering)	Kwartaallikse vorderingsverslae en nie-finansiële data sal gemonitor word om dienslewingsprobleme en stappe wat geneem moet word om risiko te verminder, te identifiseer.

Provinsiale prestasie-aanduiders

Aanduidertitel	Getal persone met gestremdhede in DMO-befondsde gemeenskapsgebaseerde dagsorgprogramme.
Kort definisie	Getal DMO-gesubsidieerde mense (kinders en/of volwassenes met gestremdhede) wat gedurende die verslagtydperk toegang kry tot dienste in DMO-befondsde dagsorgprogramme.
Doel/belangrikheid	Om die voorsiening van dagsorgprogramme en dienste wat die regte en welsyn van persone met gestremdhede in hulle gemeenskappe bevorder, te verseker.
Bron/insameling van data	Befondsde organisasies sonder winsoogmerk lewer dienste en verskaf NFD en ondersteunende dokumente: Registers van DMO-gesubsidieerde begunstigdes van gemeenskapsgebaseerde dagsorgprogramme, insluitend name en ID-nommers. Vorderingsverslae van gemeenskapsgebaseerde dagsorgprogramme. Kontroleer volgens register van befondsde organisasies sonder winsoogmerk. Ontleed en doen verslag oor kwantiteit van dienste wat gelewer is.
Berekeningsmetode	Tel die getal persone met gestremdhede (kinders/volwassenes) wat deur die Departement gesubsidieer word en wat toegang kry tot dienste in gemeenskapsgebaseerde dagsorgprogramme op enige tydperk in die verslagtydperk.
Databeperkings	Akkuraatheid van inligting hang af van die verslae wat ingedien is deur befondsde organisasies sonder winsoogmerk, veral om seker te maak dat slegs gesubsidieerde begunstigdes getel word.
Tipe aanduiders	Uitset
Berekeningsmetode	Nie-kumulatief
Rapporteringsiklus	Kwartaalliks
Nuwe aanduiders	Nee
Gewenste prestasie	Getal begunstigdes bereik kwartaallikse en jaarlikse JPP-teikens $\pm 5\%$.
Aanduiderverantwoordelikheid	Programdirekteur
Risiko en vermindering van risiko (dienslewering)	Kwartaallikse vorderingsverslae en nie-finansiële data sal gemonitor word om diensleweringprobleme en stappe wat geneem moet word om risiko te verminder, te identifiseer.

Aanduidertitel	Getal mense wat toegang kry tot DMO-befondsde gespesialiseerde steundienste deur organisasies sonder winsoogmerk.
Kort definisie	Getal mense (persone met gestremdhede, hulle families/versorgers, gemeenskapslede) wat toegang kry tot gespesialiseerde dienste ten opsigte van ongeskiktheid wat deur DMO-befondsde organisasies sonder winsoogmerk gelewer word op die gebied van die lewering van dienste vir mense met gestremdhede. Gespesialiseerde ongeskiktheidsdienste sluit die volgende in: Ongeskiktheidspesifieke opvoedkundige werkwinkels/opleidingsprogramme/praatjies (met uitsluiting van radio/gedrukte media); gevallewerk; groepwerk; respytsorgdienste, ontspanningsaktiwiteite, mentorskapsprogramme, ondersteuningsprogramme, kapasiteitsbou van versorgers.
Doel/belangrikheid	Om die voorsiening van ongeskiktheidspesifieke ondersteuningsprogramme/dienste wat die regte en welsyn van persone met gestremdhede/families/versorgers bevorder, te verseker.
Bron/insameling van data	Befondsde organisasies sonder winsoogmerk lewer dienste en verskaf NFD en ondersteunende dokumente: Ondertekende registers van mense wat voordeel getrek het uit opvoedkundige werkwinkels/opleidingsprogramme/praatjies; groepwerk, kapasiteitsbouprogramme, ontspanningsaktiwiteite, mentorskapsprogramme. Innameregisters vir gevallewerk, wat verwys na gevalleëers. Kontroleer volgens register van befondsde organisasies sonder winsoogmerk en dienste wat in die onderskeie OBO's gespesifiseer word.

	Ontleed en doen verslag oor kwantiteit van dienste wat gelewer is.
Berekeningsmetode	Tel die getal persone wat in die verslagtydperk voordeel getrek het uit die gespesialiseerde steundienste. Daar is 'n begin en einde, maar die tydperk hang af van die aard van intervensie.
Databeperkings	Akkuraatheid van inligting hang af van die verslae wat ingedien is deur befondsde organisasies sonder winsoogmerk.
Tipe aanduider	Uitset
Berekeningsmetode	Kumulatief
Rapporteringsiklus	Kwartaalliks
Nuwe aanduider	Nee
Gewenste prestasie	Getal begunstigdes wat kwartaallikse en jaarlikse JPP-teikens bereik, is \pm 5%.
Aanduiderverantwoordelijkheid	Programdirekteur
Risiko en vermindering van risiko (dienslewering)	Kwartaallikse vorderingsverslae en nie-finansiële data sal gemonitor word om diensleweringprobleme en aksies wat geneem moet word om risiko te verminder, te identifiseer.

2.5 Maatskaplike Verligting

Prestasie-aanduider vir Strategiese Doelwit

Aanduidertitel	Getal persone wat dienste vir die maatskaplike verligting van nood ontvang.
Kort definisie	Die aanduider hou verband met die geraamde getal persone wat voordeel trek uit dienste vir maatskaplike verligting van nood wat gelewer word aan huishoudings wat deur die streeks- en plaaslike kantore van DMO geïdentifiseer word as huishoudings wat humanitêre verligting nodig het en wat aan die kwalifiseringskriteria voldoen en voordele van SAMSA ontvang.
Doel/belangrikheid	Hierdie projek voorsien humanitêre en/or finansiële hulp aan families wat lyding ervaar.
Bron/insameling van data	Bekragtigde data van die programkantoor in verband met die getal huishoudings wat voordele vir buitengewone lyding ontvang en die getal brandslagoffers wat dienste vir die maatskaplike verligting van nood ontvang.
Berekeningsmetode	Tel die bekragtigde getal begunstigdes (een per huishouding) wat MVN-voordeel vir buitenwone lyding ontvang en vermenigvuldig met 4 om die geraamde getal persone wat bevoordeel word, te bereken. (Hierdie getal is die gemiddelde getal begunstigdes per huishouding wat deur SAMSA gebruik word). Tel die bekragtigde getal slagoffers van brandrampe by wat dienste vir maatskaplike verligting van nood ontvang.
Databeperkings	Mense wat deur DMO verwys word, kwalifiseer moontlik nie almal vir die voordeel met betrekking tot SAMSA-kriteria nie.
Tipe aanduider	Uitset
Berekeningsmetode	Nie-kumulatief
Rapporteringsiklus	Jaarlikse
Nuwe aanduider	Nee
Gewenste prestasie	Dit is moeilik om hierdie aanduider te projekteer aangesien dit afhang van die getal kwalifiserende ontvangers, sowel as van SAMSA se reaksie op hierdie behoeftes.
Aanduiderverantwoordelijkheid	Programdirekteur
Risiko en vermindering van risiko (dienslewering)	Gereelde vergaderings sal met SAMSA en Streekskantore gehou word om diensleweringprobleme en stappe wat geneem moet word om risiko te verminder te identifiseer, veral ten opsigte van die laat betaling van toelaes, en nie-kwalifiserende begunstigdes.

Provinsiale prestasie-aanduider

Aanduideritel	Getal huishoudings wat voordeel vir buitengewone lyding ontvang.
Kort definisie	Die aanduider hou verband met die getal begunstigdes (een per huishouding) wat deur DMO se streeks- en plaaslike kantore geïdentifiseer word as mense wat humanitêre verligting nodig het om buitengewone lyding te verlig en wat aan die kwalifiseringskriteria voldoen en voordele van SAMSA ontvang.
Doel/belangrikheid	Hierdie projek voorsien humanitêre/finansiële bystand aan families wat probleme in hul lewens ondervind.
Bron/insameling van data	SAMSA voorsien inligting aan die DMO-programkantoor: - Betalingsrekonsiliasie vir kontantbetalings - Register van mense (een per huishouding) wat voedselbewys of voedselpakkies ontvang Rekonsiliasies en registers sal die naam, ID-nommer en adres van begunstigde en die bedrag en datum van die voordeel insluit. Die programkantoor sal die kwaliteit en kwantiteit van dienste wat gelewer is ontleed en daarvoor verslag doen.
Berekeningsmetode	Tel die getal begunstigdes (een per huishouding) wat gedurende die verslagtydperk MVN-voordeel van SAMSA ontvang.
Databeperkings	Mense wat deur DMO verwys word, kwalifiseer moontlik nie almal vir die voordeel met betrekking tot SAMSA kriteria nie
Tipe aanduider	Uitset
Berekeningsmetode	Kumulatief
Raporteringsiklus	Kwartaalliks
Nuwe aanduider	Nee
Gewenste prestasie	Dit is moeilik om hierdie aanduider te projekteer, aangesien dit van SAMSA se begroting vir maatskaplike verligting afhang.
Aanduiderverantwoordelike	Programdirekteur
Risiko en vermindering van risiko (dienslewering)	Gereelde vergaderings met SAMSA en Streekskantore sal gehou word om diensleweringprobleme en stappe wat geneem moet word om risiko te verminder, te identifiseer, veral ten opsigte van die laat betaling van toelaes, en nie-kwalifiserende begunstigdes.

Aanduideritel	Getal slagoffers van brandrampe wat dienste vir maatskaplike verligting van nood ontvang.
Kort definisie	Die aanduider hou verband met die getal begunstigdes (een per huishouding) wat voordele vir die maatskaplike verligting nood van SAMSA ontvang om die impak van brandrampe op hul lewens te verlig.
Doel/belangrikheid	Hierdie projek voorsien humanitêre bystand, voeding waar lewensvatbaar en psigo-sosiale berading aan persone wat deur rampe geraak word.
Bron/insameling van data	SAMSA verskaf inligting aan die DMO-programkantoor: - Betalingsrekonsiliasie van vir kontantbetalings - Register van mense (een per huishouding) wat voedselbewyse of voedselpakkies ontvang. Rekonsiliasies en registers sal die naam, ID-nommer en adres van die begunstigde en die bedrag en datum van die voordeel insluit. Die programkantoor sal die kwaliteit en kwantiteit van dienste wat gelewers is ontleed en daarvoor verslag doen.
Berekeningsmetode	Tel die getal begunstigdes (een per huishouding) wat gedurende die verslagtydperk MVN-voordele van SAMSA ontvang en vermenigvuldig met 4 om die geraamde getal slagoffers wat bevoordeel word, te bepaal. (Hierdie getal is die gemiddelde getal begunstigdes per huishouding wat deur SAMSA gebruik word.)
Databeperkings	Mense wat deur DMO verwys is, kwalifiseer moontlik nie almal vir die voordeel in terme van SAMSA-kriteria nie. Tel nie die getal mense wat deur vloede geraak word nie.
Tipe aanduider	Uitset
Berekeningsmetode	Kumulatief
Raporteringsiklus	Kwartaalliks

Nuwe aanduider	Nee
Gewenste prestasie	Dit is moeilik om projeksies vir hierdie aanduider te maak, want dit hang af van die getal brandrampe sowel as van SAMSA se reaksie op noodverligting.
Aanduiderverantwoordelike	Programdirekteur
Risiko en vermindering van risiko (dienslewering)	Gereelde vergaderings met SAMSA en Streekskantore sal gehou word om diensleweringprobleme en stappe wat geneem moet word om risiko te verminder te identifiseer, veral ten opsigte van die laat betaling van toelaes en nie-kwalifiserende begunstigdes.

3.2 Sorg en dienste vir families

Prestasie-aanduider vir Strategiese Doelwit

Aanduidertitel	Die getal families wat toegang kry tot ontwikkelingsmaatskaplikewysdienste wat families en gemeenskappe versterk.
Kort definisie	Totale getal families wat toegang kry tot dienste om families en gemeenskappe te versterk en om maatskaplike kohesie uit te bou.
Doel/belangrikheid	Geïntegreerde en geteikende intervensies wat op die bou van veerkragtige families fokus.
Bron/insameling van data	Befondsde organisasies sonder winsoogmerk en DMO-kantore lewer dienste en voorsien NFD en ondersteunde dokumente. Ontleed en doen verslag oor kwaliteit en kwantiteit van dienste wat gelewer is.
Berekeningsmetode	Tel die getal begunstigdes wat die volgende dienste ontvang op: - Getal families wat deelneem aan dienste vir die bewaring van families - Getal familieledes wat met hul families herenig is - Getal families wat aan ouerskapsprogramme deelneem
Databeperkings	Kyk afsonderlike aanduiders
Tipe aanduider	Uitset
Berekeningsmetode	Nie-kumulatief
Rapporteringsiklus	Jaarliks
Nuwe aanduider	Nee
Gewenste prestasie	Getal families is meer as 80% van kwartaallike en jaarlikse JPP-teikens.
Aanduiderverantwoordelike	Programdirekteur, Streeksdirekteurs
Risiko en vermindering van risiko (dienslewering)	Kwartaallike vorderingsverslae en nie-finansiële data sal gemonitor word om die kwantiteit en kwaliteit van dienslewering sowel as verslagdoeningsprobleme en stappe wat geneem moet word om risiko te verminder, te identifiseer.

SEKTORPRESTASIE-AANDUIDERS

Aanduidertitel	Getal families wat aan programme vir die bewaring van families deelneem.
Kort definisie	Dienste vir die bewaring van families verwys na alle dienste en programme wat daarop gemik is om families te bewaar ten te versterk, met insluiting van familieberading, berading vir paartjies/huweliksberading, familieterapie, programme vir huweliksvoorbereiding en verryking, sowel as bemiddelingsdienste soos egskedingsbemiddeling en groepskonferensies vir families.
Doel/belangrikheid	Om die uitset van spesifieke intervensies wat die uiteindelijke doel het om families te bewaar, te volg.
Bron/insameling van data	Befondsde organisasies sonder winsoogmerk en DMO-kantore lewer dienste en voorsien NFD en ondersteunende dokumente: OSW-registers van families wat in die verslagtydperk tot programme vir die bewaring van families toegelaat is en (waar van toepassing) verwysing na saaklêernommers. Kontroleer volledigheid teenoor 'n register van befondsde organisasies sonder winsoogmerk en insette wat van alle streke ontvang is.

	Programkantoor sal die kwaliteit en kwantiteit van dienste wat gelewer is ontleed en daarvoor verslag doen.
Berekeningsmetode	Tel die getal families (as h eenheid) en nie individuele familieledede wat voordeel trek uit die dienste nie.
Databeperkings	Betroubare prestasiedata hang af van die akkuraatheid van dienslewingsrekords: die aanduider sal bespreek word en werkswinkels sal daarvoor gehou word met diegene wat daarvoor verslag doen. Tel slegs toelatings om te voorkom dat persone dubbel getel word indien die program oor meer as een verslagtydperk strek. Registers van begunstigdes sluit nie geslag en tipe gestremdheid in nie.
Tipe aanduider	Uitset
Berekeningsmetode	Kumulatief
Raporteringsiklus	Kwartaalliks
Nuwe aanduider	Nee
Gewenste prestasie	Getal families is meer as 80% van kwartaallikse en jaarlikse JPP-teikens.
Aanduiderverantwoordelike	Programdirekteur, Streeksdirekteurs
Risiko en vermindering van risiko (dienslewering)	Familiebewaring is h breë term en die aard van dienste kan omvattend wees. Die bestek van programme vir die bewaring van families sal afgebaken word in ooreenstemming met die Witskrif oor Families in SA. h Spesifieke uitkomsgebaseerde moniteringsraamwerk sal opgestel word in ooreenstemming met die norme en standaardde vir families.

Aanduidertitel	Getal familieledede wat met hul families herenig is (skuilings vir hawelose volwassenes).
Kort definisie	Familieledede wat van hulle families geskei was en weer deur middel van herenigingsdienste met hulle herenig is. Hierdie diens geskied hoofsaaklik by skuilings vir hawelose volwassenes.
Doel/belangrikheid	Om die uitset van die spesifieke intervensie by skuilings vir hawelose volwassenes, wat op hereniging van familieledede met hul families fokus, te volg.
Bron/insameling van data	Befondsde organisasies sonder winsoogmerk lewer dienste en voorsien NFD en ondersteunende dokumente: Herenigingsregisters wat na gevallende verwys. Kontroleer volledigheid volgens: - register van befondsde organisasies sonder winsoogmerk. Ontleed en doen verslag oor kwaliteit en kwantiteit van dienste wat gelewer is.
Berekeningsmetode	Tel die getal familieledede wat in die herenigingsregisters gelys word.
Databeperkings	Hierdie aanduider sluit kinders uit wat met hulle families herenig is as gevolg van statutêre plasinge buite die huis. Registers van begunstigdes sluit nie geslag en tipe gestremdheid in nie.
Tipe aanduider	Uitset
Berekeningsmetode	Kumulatief
Raporteringsiklus	Kwartaalliks
Nuwe aanduider	Nee
Gewenste prestasie	Getal families is meer as 80% van kwartaallikse en jaarlikse JPP-teikens.
Aanduiderverantwoordelike	Programdirekteur, Streeksdirekteurs.
Risiko en vermindering van risiko (dienslewering)	Hawelose volwassenes is geneig om onafhanklike lewens te lei en om nie noodwendig met hulle oorspronklike families herenig te word nie. Kwartaallikse vorderingsverslae en nie-finansiële data sal gemonitor word om die kwantiteit en kwaliteit van dienslewering te monitor en om probleme en stappe wat geneem moet word om risiko te verminder, aan te meld.

Aanduidertitel	Getal families wat aan ouerskapsprogramme deelneem.
Kort definisie	Dit is die totale getal families wat aan ouerskapsprogramme deelneem. Ouerskapsprogramme kan breedweg gedefinieer word as formele intervensies wat ontwerp is om ouer-kind-interaksie te fasiliteer en om ouers

	toe te rus met die nodige vaardighede om hulle ouerskapsrol te vervul. Hierdie aanduider sluit eenmalige gesprekke oor ouerskap en versorging uit.
Doel/belangrikheid	Om die uitset van die spesifieke intervensie wat op die verbetering van ouerskap en versorgingsvaardighede van families fokus te volg.
Bron/insameling van data	Befondsde organisasies sonder winsoogmerk en DMO-kantore lewer dienste en voorsien NFD en ondersteunende dokumente – registers van families wat ouerskapsprogramme voltooi. Kontroleer volledigheid volgens: - register van befondsde organisasies sonder winsoogmerk - inset van alle streke. Ontleed en doen verslag oor kwaliteit en kwantiteit van dienste wat gelewer is.
Berekeningsmetode	Tel die getal families wat in die verslagtydperk 'n ouerskapsprogram voltooi het.
Databeperkings	Slegs die getal families wat die program voltooi het, moet getel word. Registers van begunstigdes sluit nie geslag en tipe ongeskiktheid in nie.
Tipe aanduider	Uitset
Berekeningsmetode	Kumulatief
Rapporteringsiklus	Kwartaalliks
Nuwe aanduider	Nee
Gewenste prestasie	Getal families is meer as 80% van kwartaallikse en jaarlikse JPP-teikens.
Aanduiderverantwoordelikheid	Programdirekteur, Streeksdirekteurs
Risiko en vermindering van risiko (dienslewering)	Eksterne invloede, bv. werkloosheid, middelmisbruik kan moontlik 'n negatiewe impak hê op die verlangde uitkoms. Kwartaallikse vorderingsverslae en nie-finansiële data sal gemonitor word om die kwantiteit en kwaliteit van dienslewering te identifiseer en om probleme en stappe wat geneem moet word om risiko te verminder, aan te meld.

Provinsiale prestasie-aanduider

Aanduidertitel	Getal beddens wat in skollings vir hawelose volwassenes deur die staat gesubsidieer word.
Kort definisie	Dit is die totale getal beddens wat deur DMO gesubsidieer word en wat vir 'n verslagtydperk befonds is.
Doel/belangrikheid	Om ondersteuning te gee aan kwesbare hawelose volwassenes.
Bron/insameling van data	Vorderingsverslae word deur befondsde organisasies sonder winsoogmerk ingedien. Provinsiale register van organisasies wat skolling bied aan hawelose volwassenes en die getal beddens wat uit die subsidie-eenheid gesubsidieer word. Kontroleer volledigheid volgens: - register van befondsde organisasies sonder winsoogmerk. Ontleed vorderingsverslae van organisasies sonder winsoogmerk en doen verslag oor kwaliteit en kwantiteit van dienste wat gelewer is.
Berekeningsmetode	Tel die getal beddes wat in die verslagtydperk gesubsidieer is.
Databeperkings	Die aanduider meet nie die benuttingskoers van die beddens nie.
Tipe aanduider	Uitset
Berekeningsmetode	Nie-kumulatief
Rapporteringsiklus	Jaarliks
Nuwe aanduider	Nee
Gewenste prestasie	Getal beddens in ooreenstemming met teiken.
Aanduiderverantwoordelikheid	Programdirekteur
Risiko en vermindering van risiko (dienslewering)	Kwartaallikse vorderingsverslae sal gemonitor word om kwantiteit en kwaliteit van dienslewering te monitor en om probleme en stappe wat neem gaan word om risiko te verminder aan te meld.

3.3 Kindersorg en -beskerming

Prestasie-aanduider vir Strategiese Doelwit

Aanduideritel	Getal kinders en families in die provinsie wat toegang kry tot versorgings- en beskermingsdienste.
Kort definisie	Dit sluit al die kinders en families in aan wie die DMO en sy befondsde organisasies sonder winsoogmerk dienste lewer.
Doel/belangrikheid	Om die voorsiening van 'n kontinuum van dienste wat die welsyn van kinders bevorder en die veerkrag van families bou om hulle kinders te versorg en te beskerm, te volg.
Bron/insameling van data	Befondsde organisasies sonder winsoogmerk en DMO-kantore lewer dienste en handig NFD in.
Berekeningsmetode	Tel die getal kliënte aan wie die volgende dienste gedurende die verslagtydperk gelewer is bymekaar: - Getal kinders in pleegsorg geplaas - Getal kinders herenig met hul families of alternatiewe versorgers - Getal ouers en versorgers wat oueropvoedings- en opleidingsprogramme ondergaan het - Getal kinders wat kwesbaar gemaak is deur MIV en vigs, siektes en beserings en wat toegang kry tot steundienste
Databeperkings	Kyk afsonderlike aanduiders
Tipe aanduiders	Uitset
Berekeningsmetode	Nie beskikbaar nie
Raporteringsiklus	Jaarliks
Nuwe aanduiders	Nee
Gewenste prestasie	Getal kliënte in ooreenstemming met teiken.
Aanduiderverantwoordelikheid	Programdirekteur, Streeksdirekteurs
Risiko en vermindering van risiko (dienslewering)	Die risiko's vir elk van die komponentaanduiders word afsonderlik gespesifiseer.

Sektorprestasie-aanduider

Aanduideritel	Getal kinders in pleegsorg geplaas.
Kort definisie	Doen verslag oor die totale getal kinders in pleegsorg geplaas in daardie kwartaal, deur die regering en en befondsde organisasies sonder winsoogmerk.
Doel/belangrikheid	Verseker dat kinders toegang het tot 'n alternatiewe veilige omgewing waar hulle kan groei en ontwikkel.
Bron/insameling van data	Befondsde organisasies sonder winsoogmerk en DMO-kantore lewer dienste en verskaf NFD en ondersteunende dokumente: Pleegsorgregister vir elke organisasie en streek met saaklêernommers wat geldige hofbevele en plasing vir daardie kwartaal bevestig. Die register sal onderteken en gedateer wees en die naam en pos van die persoon wat dit onderteken het, aandui. (Die geldige hofbevel moet geliasseer word en deur die organisasie bewaar word.) Kontroleer volledigheid volgens: - register van befondsde organisasies sonder winsoogmerk - insette van alle streke (die program sal nie in staat wees om dit te verskaf nie) Ontleed en doen verslag oor kwaliteit en kwantiteit van dienste wat gelewer is.
Berekeningsmetode	Tel die getal kinders wat in die verslagtydperk (kwartaal) in pleegsorg geplaas is.
Databeperkings	Volledige en betroubare prestasiedata hang af van die akkuraatheid van diensleweringrekords. Registers van begunstigdes sluit nie geslag of tipe ongeskiktheid in nie.
Tipe aanduiders	Uitset
Berekeningsmetode	Kumulatief
Raporteringsiklus	Kwartaalliks
Nuwe aanduiders	Nee

Gewenste prestasie	Getal kliënte in ooreenstemming met teiken.
Aanduiderverantwoordelikeheid	Programdirekteur, Streeksdirekteurs
Risiko en vermindering van risiko (dienslewering)	Hofbevele wat verstryk het en wat plasinge ongeldig maak, is 'n risiko vir dienslewering. Geïnstansionaliseerde kwartaallike kontak met maatskaplikewerkbestuurders, kwartaallike vorderingsverslae en nie-finansiële data sal gemonitor word om diensleweringprobleme en stappe wat geneem moet word om risiko te verminder, te identifiseer.

Provinsiale prestasie-aanduiders

Aanduidertitel	Getal kinders herenig met hul families of alternatiewe versorgers.
Kort definisie	Rapporteer die getal kinders wat deur die Kinderhof in statutêre sorg weg van hulle families geplaas is en deur intervensie deur die DMO en befondsde OSW's weer in hulle families of oorspronklike gemeenskappe geplaas is. Dit sluit kinders uit wat uit pleegsorg ontslaan is omdat hulle hulle die ouderdom van 18 jaar bereik het (artikel 176 (1) van die Kinderwet).
Doel/belangrikheid	Om beplanning in verband met permanensie vir kinders te bevorder om sodoende seker te maak dat hulle in lewenslange verhoudings binne hulle families en/of oorspronklike gemeenskappe geplaas word.
Bron/insameling van data	Befondsde organisasies sonder winsoogmerk en DMO-kantore lewer dienste en verskaf NFD en ondersteunende dokumente: Register van kinders wat met families of alternatiewe versorgers herenig is, met kind se voorletters, lêerverwysingsnommer wat die datum aandui toe hierdie kennisgewing uitgereik is. Die register sal 'n naam, handtekening, pos van die persoon in die organisasie wat die register onderteken het, sowel as die datum waarop dit onderteken is, bevat. (Die kennisgewing van ontslag is 'n brondokument wat by die organisasie op lêer gehou moet word.) Kontroleer volledigheid volgens: - register van befondsde organisasies sonder winsoogmerk - insette van alle streke. Ontleed en doen verslag oor kwaliteit en kwantiteit van dienste wat gelewer is.
Berekeningsmetode	Tel die getal ontslagkennisgewings in die register wat gedurende die verslagtydperk uitgereik is.
Databeperkings	Betroubare prestasiedata hang af van die akkuraatheid van diensleweringrekords, veral om te verseker dat "verlof" (artikel 168 van die Wet) of "voorwaardelike oorpasing" (artikel 174 van die Wet) nie per ongeluk getel word nie.
Tipe aanduider	Uitset
Berekeningsmetode	Kumulatief
Rapporteringsiklus	Kwartaalliks
Nuwe aanduider	Nee
Gewenste prestasie	Getal kliënte in ooreenstemming met teiken.
Aanduiderverantwoordelikeheid	Programdirekteur, Streeksdirekteurs
Risiko en vermindering van risiko (dienslewering)	Net die streekskantore is gedelegeer om die Kennisgewing van Ontslagbevele uit te reik en daar is merkbare verdragings met die uitreiking van sodanige bevele om die kinders se ontslag te bevestig en te bekragtig. Kwartaallike vorderingsverslae en nie-finansiële data sal gemonitor word om beskikbaarheid van bewys te verseker.

Aanduidertitel	Getal ouers en versorgers wat oueropvoedings- en opleidingsprogramme voltooi het.
Kort definisie	Doen verslag oor die getal ouers en versorgers van die kinders wat as gevolg van 'n statutêre proses reeds in die kinderbeskermingstelsel is wat oueropvoedings- en opleidingsprogramme wat deur befondsde organisasies sonder winsoogmerk en DMO se eie dienste verskaf word, voltooi het.

Doel/belangrikheid	
Bron/insameling van data	Befondsde organisasies sonder winsoogmerk en DMO-kantore lewer dienste en verskaf NFD en ondersteunende dokumente: Bywoningsregisters wat 'n kwartaallike opleidingsprogram, met name van die ouers wat oueropvoedings- en opleidingsprogramme voltooi het, insluit. Die register sal 'n naam, handtekening, pos van persoon in die organisasie wat die register onderteken het en die datum waarop dit onderteken is, insluit. (Die register wat deur die deelnemers onderteken is, is 'n brondokument wat by die organisasie op lêer gehou sal word.) Kontroleer volledigheid volgens: - register van befondsde organisasies sonder winsoogmerk - inset van alle streke (die program sal nie in staat wees om dit te verskaf nie) Ontleed en doen verslag oor die kwaliteit en kwantiteit van dienste wat gelewer is.
Berekeningsmetode	Tel die werklike getal ouers en versorgers van kinders wat as gevolg van 'n statutêre proses reeds in die kinderbeskermingsstelsel is.
Databeperkings	Betroubare prestasiedata hang af van die akkuraatheid van opleidingsrekords.
Tipe aanduiding	Uitset
Berekeningsmetode	Kumulatief
Rapporteringsiklus	Kwartaalliks
Nuwe aanduiding	Nee
Gewenste prestasie	Getal kliënte in ooreenstemming met teiken.
Aanduiderverantwoordelikheid	Programdirekteur, Streeksdirekteurs
Risiko en vermindering van risiko (dienslewering)	Die geteikende ouers het dikwels lae motiveringsvlakke om die opleiding by te woon en meer tyd is nodig om te beplan, te werf en om hulle te motiveer en dit sal waarskynlik 'n invloed hê op die beplande teikens. Die teikens vir hierdie boekjaar is verlaag om 'n meer realistiese teiken te kry met die oog op die genoemde uitdaging. Kwartaallike vorderingsverslae en nie-finansiële data sal gemonitor word om vordering daarvan te identifiseer.

Aanduidertitel	Getal kinders wat kwesbaar gemaak is deur MIV en vigs, siektes en beserings, en wat toegang kry tot steundienste.
Kort definisie	Verwys na die getal kwesbare kinders wat voordeel trek uit psigologiese ondersteuningggroepe wat deur befondsde organisasies sonder winsoogmerk bedryf word. Dit verskil van die nasionale aanduiding aangesien dit 'n breër definisie van die kinders (kliënte) wat van dienste voorsien word, insluit.
Doel/belangrikheid	Stel kinders in staat om kwessies rakende verlies en smart beter te hanteer.
Bron/insameling van data	Befondsde organisasies sonder winsoogmerk lewer dienste en voorsien NFD en ondersteunende dokumente: Bywoningsregisters met name van kinders wat toegang kry tot die psigologiese steungroepdienste per kwartaal en verslae oor groepe vir psigologiese ondersteuning. Die register sal 'n naam, handtekening, pos van die persoon in die organisasie wat die register onderteken het sowel as die datum waarop dit onderteken is bevat. (Die register wat deur die deelnemers onderteken is, is 'n brondokument wat by die organisasie op lêer gehou sal word.) Kontroleer volledigheid volgens register van befondsde organisasies sonder winsoogmerk. Ontleed en doen verslag oor kwaliteit en kwantiteit van dienste wat gelewer is.
Berekeningsmetode	Tel die getal kinders wat gedurende die verslagtydperk nuut by groepe vir psigologiese ondersteuning ingeskryf is.
Databeperkings	Waninterpretasie van aanduiding wat meebring dat die totale getal van alle kinders in die program eerder as net dié in die groepe vir psigologiese ondersteuning ingesluit word. Dubbele tel van kinders wat oor meer as een verslagtydperk ondersteun

	word.
Tipe aanduider	Uitset
Berekeningsmetode	Kumulatief
Rapporteringsiklus	Kwartaalliks
Nuwe aanduider	Nee
Gewenste prestasie	Getal kinders in ooreenstemming met teiken.
Aanduiderverantwoordelikeid	Programdirekteur
Risiko en vermindering van risiko (dienslewering)	Kwartaallikse vorderingsverslae en nie-finansiële data sal gemonitor word om diensleweringprobleme te identifiseer waaraan aandag gegee sal word deur deurlopende betrokkenheid by befondsde organisasies sonder winsoogmerk.

3.4 VKO en gedeeltelike sorg

Prestasie-aanduider vir Strategiese Doelwit

Aanduidertitel	Getal kinders in die Provinsie wat toegang kry tot dienste vir gedeeltelike sorg.
Kort definisie	Hierdie aanduider verwys na die totale getal kinders wat by befondsde fasiliteite vir gedeeltelike sorg ingeskryf is (VKO en naskoolsorg).
Doel/belangrikheid	Om 'n koesterende, versorgende en veilige omgewing vir kinders te verskaf om te ontwikkel en om in staat te wees om te leer.
Bron/insameling van data	Vorderingsverslae en NFD verkry van Bylae A soos verskaf deur befondsde fasiliteite (organisasies sonder winsoogmerk) (kontroleer volgens register van befondsde fasiliteite).
Berekeningsmetode	Tel werklike getal kinders ingeskryf by VKO-fasiliteite en fasiliteite vir naskoolsorg (Bylae A)
Databeperkings	Registers nie akkuraat op datum gehou nie.
Tipe aanduider	Uitset
Berekeningsmetode	Nie-kumulatief
Rapporteringsiklus	Jaarliks
Nuwe aanduider	Ja
Gewenste prestasie	Bereik meer as 95% van die teiken.
Aanduiderverantwoordelikeid	Programdirekteur
Risiko en vermindering van risiko (dienslewering)	Kwartaallikse vorderingsverslae sal gemonitor word om probleme met dienslewering te identifiseer en probleme sal deur die programkantoor opgevolg word.

Sektorprestasie-aanduider

Aanduidertitel	Getal kinders wat toegang kry tot befondsde dienste vir vroeëkindontwikkeling.
Kort definisie	Getal kinders wat toegang kry tot geregistreerde en befondsde vroeëkindontwikkeling by fasiliteite en tuis- en gemeenskapsgebaseerde VKO-programme en fasiliteite.
Doel/belangrikheid	Om te verseker dat alle kinders toegang het tot holistiese geregistreerde vroeëkindontwikkeling/programme vir gedeeltelike sorg en fasiliteite van 'n hoë gehalte.
Bron/insameling van data	Dienste word gelewer deur befondsde organisasies sonder winsoogmerk wat bestaan uit befondsde VKO-fasiliteite en befondsde VKO-diensverskaffers. 1) Vir VKO-fasiliteite: Jaarlike toelatingsregisters (Bylae A) sal aan die begin van elke jaar ingedien word. 2) VKO-diensverskaffers wat tuis- en gemeenskapsgebaseerde VKO-programme ondersteun, dien kwartaallikse verslae in, wat 'n opsomming van veldwerkers per streek en die getal kinders wat deur elkeen gesien en ondersteun is, insluit. Kontroleer volledigheid volgens register van befondsde organisasies sonder winsoogmerk. Ontleed en doen verslag oor kwaliteit en kwantiteit van dienste wat

	gelewer is.
Berekeningsmetode	Totaal: 1) die getal kinders op VKO-fasiliteite se Bylae A (van die begin van die jaar af) 2) die getal kinders wat deur OSW-veldwerkers ondersteun is uit die vorderingsverslae.
Databeperkings	Volledige en betroubare prestasiedata hang af van die registrasie van VKO-programme, en die akkuraatheid en volledigheid van hulle rekords. Vir VKO-fasiliteite tel ons net die getal kinders wat aan die begin van die jaar geregistreer is, maar dit is 'n lae risiko aangesien dit die basis vir befondsing is en die getal kinders verander nie beduidend gedurende die jaar nie. Registers van begunstigdes sluit nie geslag of tipe ongeschiktheid in nie.
Tipe aanduiding	Uitset
Berekeningsmetode	Nie-kumulatief
Rapporteringsiklus	Kwartaalliks
Nuwe aanduiding	Nee
Gewenste prestasie	Prestasie is meer as 95% van die teiken.
Aanduiderverantwoordelike	Programdirekteur
Risiko en vermindering van risiko (dienslewering)	Brei opleiding uit na VKO-dienste om te verseker dat programme geregistreer is. Kwartaallikse vorderingsverslae en nie-finansiële data sal gemonitor word om diensleweringprobleme en stappe wat geneem moet word om risiko te verminder, te identifiseer.

Provinsiale prestasie-aanduiders

Aanduidertitel	Getal geregistreerde fasiliteite vir gedeeltelike sorg.
Kort definisie	Befondsde en nie-befondsde fasiliteite vir gedeeltelike sorg wat programme vir vroeëkindontwikkeling en dienste vir naskoolsorg lewer, word geregistreer.
Doel/belangrikheid	Om te verseker dat alle geregistreerde fasiliteite vir gedeeltelike sorg voldoen aan die vereistes van die Kinderwet, met insluiting van norme en standaarde.
Bron/insameling van data	'n Databasis van geregistreerde organisasies word by Hoofkantoor gehou en gereeld bygewerk. Ontleed en doen verslag oor kwaliteit en kwantiteit van dienste wat gelewer is.
Berekeningsmetode	Tel die getal geregistreerde organisasies volgens die databasis.
Databeperkings	Databasis is nie op datum nie as gevolg van onvolledige data of data wat laat deur streke ingedien is.
Tipe aanduiding	Uitset
Berekeningsmetode	Nie-kumulatief
Rapporteringsiklus	Kwartaalliks
Nuwe aanduiding	Nee (was provinsiaal)
Gewenste prestasie	Totale getal registrasies is meer as 95% van kwartaallikse en jaarlikse JPP-teikens.
Aanduiderverantwoordelike	Programdirekteur
Risiko en vermindering van risiko (dienslewering)	Kwartaallikse vorderingsverslae en nie-finansiële data sal gemonitor word om probleme met registrasie te identifiseer: Munisipaliteite sal betrek word om aandag te gee aan uitdagings in die registrasieproses.

Aanduidertitel	Getal kinders in naskoolse sorgprogramme.
Kort definisie	Getal kinders wat toegang kry tot geregistreerde dienste vir naskoolsorg, wat insluit: 1) NSS-fasiliteite vir gedeeltelike sorg (wat individueel befonds word) en 2) NSS-programme wat afsonderlik geregistreer is, maar via NSS-diensverskaffers befonds en bestuur word.
Doel/belangrikheid	Om die getal kinders wat toegang kry tot dienste vir naskoolsorg te bepaal.

Bron/insameling van data	Dienste gelewer deur befondsde organisasies sonder winsoogmerk bestaan uit: 1) Befondsde NSS-fasiliteite 2) Befondsde NSS-diensverskaffers 1) Vir NSS-fasiliteite vir gedeeltelike sorg sal die registrasiesertifikate aan die begin van elke jaar ingehandig word. 2) NSS-diensverskaffers sal kwartaallikse verslae indien wat 'n opsomming van veldwerkers per streek en die getal kinders wat deur elkeen gespreek en ondersteun is insluit. Kontroleer volledigheid volgens register van befondsde organisasies sonder winsoogmerk. Ontleed en doen verslag oor kwaliteit en kwantiteit van dienste wat gelewer is.
Berekeningsmetode	Totaal: 1) die getal kinders op NSS se Bylae A (van die begin van die jaar af). 2) die getal kinders wat deur OSW-veldwerkers ondersteun is, uit die vorderingsverslae.
Databeperkings	Volledige en betroubare prestasiedata hang af van die registrasie van NSS-fasiliteite en die akkuraatheid en volledigheid van hulle rekords.
Tipe aanduider	Uitset
Berekeningsmetode	Nie-kumulatief
Rapporteringsiklus	Kwartaalliks
Nuwe aanduider	Nee
Gewenste prestasie	Getal kinders is meer as 95% van kwartaallikse en jaarlikse JPP-teikens.
Aanduiderverantwoordelikheid	Programdirekteur
Risiko en vermindering van risiko (dienslewering)	Kwartaallikse vorderingsverslae en nie-finansiële data sal gemonitor word om diensleweringprobleme te identifiseer. Munisipaliteite sal betrek word om aandag te gee aan uitdagings in die registrasieproses.

3.5 Kinder- en Jeugsorgsentrusms Prestasie-aanduider vir Strategiese Doelwit

Aanduidertitel	Getal kinders wat sorg en beskerming nodig gehad het en wat teen Maart 2015 in residensiële sorg geplaas is.
Kort definisie	Doen verslag oor die getal kinders wat deur 'n bevel van die Kinderhof bevind is as kinders wat versorging en beskerming of tydelike veilige sorg nodig het en wat geplaas is in befondsde Kinder- en Jeugsorgsentrusms wat bestuur word deur organisasies sonder winsoogmerk, met uitsluiting van dié in programme vir veilige sorg.
Doel/belangrikheid	Om alternatiewe sorg te verskaf vir kinders wat in gevaar is of wat versorging en beskerming buite die kind se familie-omgewing nodig het in ooreenstemming met 'n program vir residensiële sorg.
Bron/insameling van data	Tel die bekragtigde totale van die volgende twee aanduiders bymekaar: - Getal kinders wat sorg en beskerming nodig het en wat in befondsde Kinder- en Jeugsorgsentrusms geplaas is. - Getal kinders wat tydelike veilige versorging nodig het en wat in befondsde Kinder- en Jeugsorgsentrusms geplaas is.
Berekeningsmetode	Tel die bekragtigde totale van die volgende twee aanduiders bymekaar.
Databeperkings	Kyk afsonderlike aanduiders
Tipe aanduider	Uitset
Berekeningsmetode	Nie-kumulatief
Rapporteringsiklus	Jaarliks
Nuwe aanduider	Ja
Gewenste prestasie	Getal kliënte in ooreenstemming met teiken
Aanduiderverantwoordelikheid	Programdirekteur
Risiko en vermindering van risiko (dienslewering)	Die risiko's vir elk van die komponentaanduiders word afsonderlik gespesifiseer.

Sektorprestasi-aanduider

Aanduideritel	Getal kinders wat sorg en beskerming nodig het en wat in befondsde Kinder- en Jeugsorgsentrum geplaas is.
Kort definisie	Doen verslag oor die getal kinders wat sorg en beskerming nodig het en wat geplaas is in Kinder- en Jeugsorgsentrum wat deur organisasies sonder winsoogmerk bestuur word, met uitsluiting van dié in programme vir veilige sorg.
Doel/belangrikheid	Om alternatiewe versorging te verskaf vir kinders wat beskerming buite die kind se familie-omgewing nodig het, in ooreenstemming met 'n program vir residensiële sorg.
Bron/insameling van data	Befondsde organisasies sonder winsoogmerk lewer dienste en verskaf NFD en ondersteunende dokumente: Toelatingsregisters vir kinders wat in befondsde Kinder- en Jeugsorgsentrum geplaas is, met saaklêernommers wat geldige hofbevele bevestig (behoefte aan sorg en beskerming) en plasing vir daardie kwartaal. Die hofbevel moet geliasseer word en deur die organisasie gebêre word. Kontroleer volledigheid volgens die register van befondsde Kinder- en Jeugsorgsentrum van organisasies sonder winsoogmerk. Ontleed en doen verslag oor kwaliteit en kwantiteit van dienste wat gelewer is.
Berekeningsmetode	Tel die werklike getal kinders wat sorg en beskerming nodig het en wat per kwartaal toegelaat is in befondsde Kinder- en Jeugsorgsentrum wat bestuur word deur befondsde organisasies sonder winsoogmerk, met uitsluiting van dié in programme vir veilige sorg en tydelike plasing in veilige sorg.
Databeperkings	Betroubare prestasiedata hang af van die akkuraatheid van diensleweringsrekords. Sluit slegs kinders in wat sorg en beskerming nodig het (nie in tydelike sorg nie). Registers van begunstigdes sluit nie geslag of tipe gestremdheid in nie.
Tipe aanduiding	Uitset
Berekeningsmetode	Kumulatief
Raporteringsiklus	Kwartaalliks
Nuwe aanduiding	Nee
Gewenste prestasie	Getal kliënte in ooreenstemming met teiken.
Aanduiderverantwoordelike	Programdirekteur
Risiko en vermindering van risiko (dienslewering)	Kinders wat sonder hofbevele in Kinder- en Jeugsorgsentrum geplaas is of kinders ten opsigte van wie hofbevele verstryk het, sal die risiko loop om sonder dienslewering te wees. Kwartaallikse vorderingsverslae en nie-finansiële data sal gemonitor word om diensleweringsprobleme en stappe wat geneem moet word om risiko te verminder, te identifiseer.

Provinsiale prestasie-aanduider

Aanduideritel	Getal kinders wat tydelike veilige sorg nodig het en wat in befondsde Kinder- en Jeugsorgsentrum geplaas is.
Kort definisie	Doen verslag oor die getal kinders wat deur 'n bevel van 'n Kinderhof bevind word om kinders te wees wat tydelike veilige sorg nodig het en wat geplaas is in befondsde Kinder- en Jeugsorgsentrum wat bestuur word deur organisasies sonder winsoogmerk, met uitsluiting van dié in programme vir veilige sorg.
Doel/belangrikheid	Om korttermyn- alternatiewe sorg te verskaf vir kinders wat in gevaar is buite die kind se familie-omgewing in ooreenstemming met 'n program vir residensiële sorg.
Bron/insameling van data	Befondsde organisasies sonder winsoogmerk lewer dienste en verskaf NFD en ondersteunende dokumente: - Toelatingsregisters vir kinders wat in befondsde Kinder- en Jeugsorgsentrum geplaas is, met saaklêernommers wat geldige hofbevele bevestig (tydelike veilige sorg) en plasing vir daardie kwartaal. Die hofbevel moet deur die organisasie geliasseer en bewaar word.

	Kontroleer volledigheid volgens register van befondsde Kinder- en Jeugsorgsentrusms van organisasies sonder winsoogmerk. Ontleed en doen verslag oor kwaliteit en kwantiteit van dienste wat gelewer is.
Berekeningsmetode	Tel die werklike getal kinders wat per kwartaal toegelaat is in befondsde Kinder- en Jeugsorgsentrusms wat bestuur word deur befondsde organisasies sonder winsoogmerk, op 'n tydelike program vir veiligheid.
Databeperkings	Betroubare prestasiedata hang af van die akkuraatheid van dienslewingsrekords. Sluit slegs kinders in wat tydelike sorg nodig het.
Tipe aanduider	Uitset
Berekeningsmetode	Kumulatief
Rapporteringsiklus	Kwartaalliks
Nuwe aanduider	Ja
Gewenste prestasie	Getal kliënte in ooreenstemming met teiken.
Aanduiderverantwoordelike	Programdirekteur
Risiko en vermindering van risiko (dienslewering)	Kinders wat sonder hofbevele in Kinder- en Jeugsorgsentrusms geplaas is of ten opsigte van wie hofbevele verstryk het, sal die risiko loop om sonder dienslewering te wees. Kwartaallikse vorderingsverslae en nie-finansiële data sal gemonitor word om dienslewingsprobleme en stappe wat geneem moet word om risiko te verminder, te identifiseer.

3.6 Gemeenskapsgebaseerde Sorgdienste vir Kinders

Sektorprestasie-aanduider

Aanduidertitel	Getal Kinder- en Jeugsorgsentrusms wat indiensopleiding deur middel van die Isibindi-model voltooi het.
Kort definisie	Doen verslag oor die totale getal kinder- en jeugsorgwerkers wat opleiding voltooi het wat deur organisasies sonder winsoogmerk verskat is om voorkomings- en vroeë-intervensie-programme aan te bied deur middel van die Isibindi-model.
Doel/belangrikheid	Voorsiening van 'n gemeenskapsgebaseerde sorg- en beskermingsintervensie-opsie vir kindes in hul "leefruimte" deur opgeleide kinder- en jeugsorgwerkers wat uit dieselfde gemeenskappe as die kinders gewerf is.
Bron/insameling van data	Diens gelewer deur een befondsde OSW wat bywoningsregisters indien, met insluiting van 'n kwartaallikse opleidingsprogram, met name van die Kinder- en Jeugsorgsentrusms wat die opleidingsprogram voltooi het. Die register bevat 'n naam, handtekening, pos van die persoon in die organisasie wat die register onderteken het en die datum waarop dit onderteken is. Kontroleer volledigheid volgens: - register van befondsde organisasies sonder winsoogmerk Ontleed en doen verslag oor kwaliteit en kwantiteit van dienste wat gelewer is.
Berekeningsmetode	Tel die getal mense wat volgens die kwartaalverslae gedurende die verslagtydperk opleiding voltooi het.
Databeperkings	Betroubare prestasiedata hang af van die akkuraatheid van opleidingsrekords.
Tipe aanduider	Uitset
Berekeningsmetode	Kumulatief
Rapporteringsiklus	Kwartaalliks
Nuwe aanduider	Nee
Gewenste prestasie	Getal persone wat opleiding ontvang het in ooreenstemming met teiken.
Aanduiderverantwoordelike	Programdirekteur
Risiko en vermindering van risiko (dienslewering)	Geteikende mense wat nie opleiding voltooi nie: kwartaallikse vorderingsverslae en nie-finansiële data sal gemonitor word om dienslewingsprobleme en stappe wat geneem moet word om risiko te verminder, te identifiseer.

4.2 Misdaadvoorkoming en Steun Prestasie-aanduider vir Strategiese Doelwit

Aanduideritel	Getal kinders en volwassenes wat per jaar voordeel trek uit steundienste ten opsigte van maatskaplike misdaad.
Kort definisie	Dit is die totale getal kliënte aan wie die dienste vir die voorkoming van maatskaplike misdaad en proefdienste gedurende die jaar gelewer word, d.w.s: - Getal kinders wat met die gereg gebots het en wat deur eie dienste geassesseer is - Getal kinders wat veroordeel is in terme van die Kindergeregtigheidswet in eie en ingekoopte fasiliteite. - Getal volwassenes wat met die gereg gebots het en wat na afleidingsprogramme verwys is.
Doel/belangrikheid	Verminder terugvalling deur middel van 'n doeltreffende proefdiens aan alle kwesbare kinders en volwassenes.
Bron/insameling van data	Program voorsien gevalideerde data betreffende: Aantal volwassenes wat met die gereg gebots het en na afleidingsprogramme deur NWO verwys is. Departementshoof se kantoor voorsien data betreffende: Getal kinders wat met die gereg gebots het wat geassesseer is Getal kinders wat gevonnissen is in terme van die Kindergeregtigheidswet in eie en ingekoopte fasiliteite Getal volwassenes wat met die gereg gebots het en wat deur eie dienste na afleidingsprogramme verwys is.
Berekeningsmetode	M & E kantoor tel bogeneomde bymekaar
Databeperkings	Kyk afsonderlike aanduiders. Moet nie kliënte aan wie meer as een diens gelewer word meer as een keer tel nie.
Tipe aanduiders	Uitset
Berekeningsmetode	Nie-kumulatief
Raporteringsiklus	Jaarliks
Nuwe aanduiders	Nee
Gewenste prestasie	Getal begunstigdes in ooreenstemming met teikens.
Aanduiderverantwoordelike	Programdirekteur, Streeksdirekteurs
Risiko en vermindering van risiko (dienslewering)	Die risiko's vir elk van die komponentaanduiders word afsonderlik gespesifiseer.

SEKTORPRESTASIE-AANDUIDERS

Aanduideritel	Getal kinders wat met die gereg gebots het en wat geassesseer is.
Kort definisie	Die aanduiders doen verslag oor die getal kinders wat met die gereg gebots het en wat by DMO-diensleweringspunte geassesseer is gedurende die verslagtydperk.
Doel/belangrikheid	Hierdie diens moet die doelwitte van die Kindergeregtigheidswet en die Wet op Proefdienste bereik ten einde kinders uit die strafregstelsel te hou.
Bron/insameling van data	Eie dienste hou 'n register by van kinders wat met die gereg gebots het en wat die getal kinders wat geassesseer is, aandui. Ontleed en doen verslag oor die kwaliteit en kwantiteit van dienste wat gelewer is.
Berekeningsmetode	Tel die getal assesserings wat in die verslagtydperk voltooi is.
Databeperkings	Betroubare prestasiedata hang af van die volledigheid en akkuraatheid van rekords wat gehou en aangestuur is. Registers van begunstigdes sluit nie geslag of tipe gestremdheid in nie.
Tipe aanduiders	Uitset
Berekeningsmetode	Kumulatief
Raporteringsiklus	Kwartaalliks
Nuwe aanduiders	Nee
Gewenste prestasie	Getal begunstigdes in ooreenstemming met teikens.
Aanduiderverantwoordelike	Streeksdirekteurs
Risiko en vermindering	Baie kinders word nie na DMO verwys vir assessering nie. Behoefte om die

van risiko (dienslewering)	SAPD se bewustheid van dienste wat deur die DMO gelewer word te verhoog en om voorspraak te doen vir die belyning van wetgewing.
-----------------------------------	--

Aanduidertitel	Getal kinders wat met die gereg gebots het en wat in sentrums vir veilige sorg verhoorafwagend is.
Kort definisie	Die getal kinders wat met die gereg gebots het en wat aangehou word in programme vir veilige sorg in die DMO se eie Kinder- en Jeugsorgsentrums terwyl hulle verhoorafwagend is.
Doel/belangrikheid	Hierdie diens moet die doelwitte van die Kinderegeregtigheidswet bereik.
Bron/insameling van data	Eie fasiliteite dien elk die volgende in: 1. Register van kinders in die fasiliteit op 1 April, met die naam, saaknommer en toelatingsdatum. 2. Innameregister van kinders wat met die gereg gebots het en wat in die fasiliteit toegelaat is, met afskrifte van hofbevele aangeheg. Kontroleer volledigheid volgens register van sentrums vir veilige sorg (Bonnytown, Vredelus, Outenikwa, Horison & Clanwilliam). Ontleed en doen verslag oor kwaliteit en kwantiteit van dienste wat gelewer is.
Berekeningsmetode	1. Tel die getal kinders in die fasiliteit op 1 April. 2. Tel die getal kinders wat gedurende die verslagtydperk tot die fasiliteit vir veilige sorg toegelaat is.
Databeperkings	Betroubare prestasiedata hang af van die akkuraatheid van diensleweringrekords. Registers van begunstigdes sluit nie geslag of tipe ongeskiktheid in nie.
Tipe aanduider	Uitset
Berekeningsmetode	Kumulatief
Rapporteringsiklus	Kwartaalliks
Nuwe aanduider	Nee
Gewenste prestasie	Getal begunstigdes in ooreenstemming met teikens (verlaging in die getalle vanaf vorige jaar).
Aanduiderverantwoordelikheid	Direkteur Fasiliteite
Risiko en vermindering van risiko (dienslewering)	Die getal kinders wat verwys word, sal styg indien afleiding nie doeltreffend is nie: dit sal deur middel van die Kinderegeregtighedsforum gemonitor en bestuur word.

Aanduidertitel	Getal kinders wat met die gereg gebots het en wat na afleidingsprogramme verwys is.
Kort definisie	Die aanduider doen verslag oor die getal kinders wat met die gereg gebots het en wat gedurende die verslagtydperk vir afleidingsprogramme deur organisasies sonder winsoogmerk en DMO se diensleweringpunte verwys is.
Doel/belangrikheid	Hierdie diens is bedoel om die doelwitte van die Kinderegeregtigheidswet en die Wet op Proefdienste te bereik ten einde kinders uit die strafregstelsel te hou.
Bron/insameling van data	Dienste wat gelewer is deur befondsde organisasies sonder winsoogmerk en eie dienste, wat registers verskaf van kinders wat met die gereg gebots het en wat die getal verwysings vir afleiding wat voltooi is, aandui, met verwysing na gevallereers. Die Befondsingseenheid voorsien 'n lys van befondsde organisasies wat gebruik word om die volledigheid van data te bevestig. Die program valideer die data en analiseer die vorderingsverslae. Die Departementshoof se kantoor verseker dat verslae van elke streekskantoor ontvang word en analiseer en doen verslag rakende die kwaliteit en kwantiteit van dienste gelewer.
Berekeningsmetode	Tel die getal verwysings wat in die verslagtydperk gedoen is.
Databeperkings	Betroubare prestasiedata hang af van die volledigheid en akkuraatheid van rekords wat gehou is en aangestuur is. Registers van begunstigdes sluit nie geslag of tipe ongeskiktheid in nie.
Tipe aanduider	Uitset

Berekeningsmetode	Kumulatief
Raporteringsiklus	Kwartaalliks
Nuwe aanduider	Nee
Gewenste prestasie	Getal begunstigdes in ooreenstemming met teikens.
Aanduiderverantwoordelikeid	Programdirekteur, Streeksdirekteurs
Risiko en vermindering van risiko (dienslewering)	DMO doen aanbevelings en landdroste en aanklaers neem besluite oor afleiding.

Aanduidertitel	Getal kinders wat met die gereg gebots het en wat afleidingsprogramme voltooi het.
Kort definisie	Die aanduider doen verslag oor die getal kinders wat met die gereg gebots het en wat afleidingsprogramme deur DMO-diensleweringpunte en befondsde organisasies sonder winsoogmerk gedurende die verslagtydperk voltooi het.
Doel/belangrikheid	Hierdie diens is bedoel om die doelwitte van die Kinderegeregtigheidswet en die Wet op Proefdienste te bereik ten einde kinders uit die strafregstelsel te hou.
Bron/insameling van data	Dienste wat gelewer word deur befondsde organisasies sonder winsoogmerk, eie dienste en eie fasiliteite wat registers verskaf van kinders wat met die gereg gebots het en wat die getal wat afleidingsprogramme voltooi het, aandui. Kontroleer volledigheid volgens: - register van befondsde organisasies sonder winsoogmerk - register van alle streke - register van alle fasiliteite Ontleed en doen verslag oor die kwaliteit en kwantiteit van dienste wat gelewer is.
Berekeningsmetode	Tel die getal kinders wat gedurende die verslagtydperk 'n afleidingsprogram voltooi.
Databeperkings	Betroubare prestasiedata hang af van die akkuraatheid en volledigheid van diensleweringrekords. Tel slegs kinders wat die program voltooi om te verhoed dat kinders meer as een keer getel word. Registers van begunstigdes sluit nie geslag of tipe ongeskiktheid in nie.
Tipe aanduider	Uitset
Berekeningsmetode	Kumulatief
Raporteringsiklus	Kwartaalliks
Nuwe aanduider	Nee
Gewenste prestasie	Getal begunstigdes in ooreenstemming met teikens.
Aanduiderverantwoordelikeid	Programdirekteur, Streeksdirekteurs, Direkteur Fasiliteite
Risiko en vermindering van risiko (dienslewering)	Party kinders word nie vir afleidingsprogramme gestuur nie, of voltooi nie afleidingsprogramme nie (loop weg). Moet programme meer toeganklik maak vir kliënte. Kwartaallikse vorderingsverslae en nie-finansiële data sal gemonitor word om diensleweringprobleme en stappe wat geneem moet word om risiko te verminder, te identifiseer.

Provinsiale prestasie-aanduiders

Aanduidertitel	Getal volwassenes wat met die gereg gebots het en wat afleidingsprogramme ondergaan het.
Kort definisie	Die aanduider doen verslag oor die getal volwassenes wat met die gereg gebots het en wat verwys is na afleidingsprogramme deur DMO-diensleweringpunte en befondsde organisasies sonder winsoogmerk gedurende die verslagtydperk.
Doel/belangrikheid	Hierdie diens is bedoel om die doelwitte van die Strafproseswet te bereik ten einde volwassenes uit die tronk en in die gemeenskap te hou.
Bron/insameling van data	Befondsde organisasies sonder winsoogmerk en DMO-kantore lewer dienste en verskaf NFD en ondersteunende dokumente:

	Register van volwassenes wat met die gereg gebots het en wat die getal verwysings aandui – met verwysing na gevallereers. Kontroleer volledigheid volgens: - register van befondsde organisasies sonder winsoogmerk - register van alle streke Ontleed en doen verslag oor kwaliteit en kwantiteit van dienste wat gelewer is.
Berekeningsmetode	Tel die getal verwysings wat in die verslagtydperk gedoen is.
Databeperkings	Betroubare prestasiedata hang af van die volledigheid en akkuraatheid van rekords wat gehou is en aangestuur is.
Tipe aanduider	Uitset
Berekeningsmetode	Kumulatief
Rapporteringsiklus	Kwartaalliks
Nuwe aanduider	Nee
Gewenste prestasie	Getal begunstigdes in ooreenstemming met teikens.
Aanduiderverantwoordelike	Programdirekteur, Streeksdirekteurs
Risiko en vermindering van risiko (dienslewering)	DMO doen aanbevelings en landdroste en aanklaers neem besluite oor afleiding. Kwartaallike vorderingsverslae en nie-finansiële data sal gemonitor word om diensleweringprobleme en stappe wat geneem moet word om risiko te verminder, te identifiseer.

Aanduidertitel	Getal volwassenes wat met die gereg gebots het en wat afleidingsprogramme voltooi het.
Kort definisie	Die aanduider doen verslag oor die getal volwassenes wat met die gereg gebots het en wat gedurende die verslagtydperk afleidingsprogramme by DMO-diensleweringpunte en befondsde organisasies sonder winsoogmerk voltooi het.
Doel/belangrikheid	Hierdie diens is bedoel om die doelwitte van die Strafproseswet te bereik ten einde volwassenes uit die tronk en in die gemeenskap te hou.
Bron/insameling van data	Befondsde organisasies sonder winsoogmerk en DMO-kantore lewer dienste en verskaf NFD en ondersteunende dokumente: Register van volwassenes wat met die gereg gebots het en wat die getal volwassenes aandui wat afleidingsprogramme voltooi het. Kontroleer volledigheid volgens: - register van befondsde organisasies sonder winsoogmerk - register van alle streke Ontleed en doen verslag oor kwaliteit en kwantiteit van dienste wat gelewer is.
Berekeningsmetode	Tel die getal volwassenes wat afleidingsprogramme in die verslagtydperk voltooi het.
Databeperkings	Betroubare prestasiedata hang af van die akkuraatheid en volledigheid van diensleweringrekords.
Tipe aanduider	Uitset
Berekeningsmetode	Kumulatief
Rapporteringsiklus	Kwartaalliks
Nuwe aanduider	Nee
Gewenste prestasie	Getal begunstigdes in ooreenstemming met teikens.
Aanduiderverantwoordelike	Programdirekteur, Streeksdirekteurs
Risiko en vermindering van risiko (dienslewering)	Party volwassenes word nie vir afleidingsprogramme gestuur nie, of voltooi nie die afleidingsprogramme nie (loop weg). Moet programme meer toeganklik maak vir kliënte. Kwartaallike vorderingsverslae en nie-finansiële data sal gemonitor word om diensleweringprobleme en stappe wat geneem moet word om risiko te verminder, te identifiseer.

4.3 Slagofferbemaatriging

Prestasie-aanduider vir Strategiese Doelwit

Aanduideritel	Getal mense bereik wat toegang het tot slagoffersteundienste.
Kort definisie	Dit is die totale getal kliënte aan wie die volgende dienste gelewer is: - Getal slagoffers van misdad en geweld in befondsde persele vir SBP-dienste - Getal jeugdige wat programme vir die voorkoming van geslagsgebaseerde geweld voltooi het - Getal lede van die maatskaplikediensprofessies (van die DMO se plaaslike kantore en befondsde diensorganisasies) wat kapasiteitsbou oor SBP-steundienste voltooi het.
Doel/belangrikheid	Alle slagoffers van geweld, met spesiale klem op vroue en kinders, het toegang tot 'n kontinuum van dienste.
Bron/insameling van data	Befondsde organisasies sonder winsoogmerk lewer dienste en verskaf NFD en ondersteunende dokumente. Tel die getal kliënte bymekaar aan wie dienste gelewer is, gemeet deur die aanduiders hier onder, gedurende die verslagtydperk. Kontroleer volledigheid volgens: - register van befondsde organisasies sonder winsoogmerk. Ontleed en doen verslag oor kwaliteit en kwantiteit van dienste wat gelewer is.
Berekeningsmetode	Tel die volgende op: - getal kliënte wat dienste ontvang in die toepaslike tydperk (aan die begin van die tydperk plus nuwe en heropende lêers) - die getal persone in maatskaplikediensprofessies wat gedurende die verslagtydperk opleiding voltooi het - die getal jeugdige wat gedurende die verslagtydperk opleiding suksesvol voltooi het (in vergelyking met die opleidingsverslag).
Databeperkings	Kyk afsonderlike aanduiders.
Tipe aanduiders	Uitset
Berekeningsmetode	Nie-kumulatief
Rapporteringsiklus	Jaarliks
Nuwe aanduiders	Nee
Gewenste prestasie	Getal kliënte en lede van maatskaplikediensprofessies in ooreenstemming met teiken.
Aanduiderverantwoordelikheid	Programdirekteur
Risiko en vermindering van risiko (dienslewering)	Die risiko's vir elk van die komponentaanduiders word afsonderlik gespesifiseer.

Sektorprestasie-aanduider

Aanduideritel	Getal slagoffers van misdad en geweld in befondsde persele vir SBP-dienste.
Kort definisie	Totale getal mans, vroue en kinders wat slagoffers van misdad en geweld is en wat dienste ontvang van befondsde OSW persele vir SBP-dienste (skuilings en diensorganisasies).
Doel/belangrikheid	Om slagoffers (oorlewendes) te voorsien van toegang tot dienste en 'n veilige omgewing om DMO se eie dienste aan te vul.
Bron/insameling van data	Befondsde organisasies sonder winsoogmerk lewer dienste en dien innameregisters van slagoffers by dienspersele in met verwysing na kliëntlêernommers. Toelatingsregisters van slagoffers in skuilings met verwysing na kliëntlêernommers. Bywoningsregisters vir werksinkels, opleiding en groepsessies. Kontroleer volledigheid volgens register van befondsde organisasies sonder winsoogmerk. Ontleed en doen verslag oor kwaliteit en kwantiteit van dienste wat gelewer is.
Berekeningsmetode	Tel getal kliënte wat dienste ontvang in die toepaslike tydperk (aan die begin van die tydperk plus nuwe en heropende lêers).

Databeperkings	Mense kan moontlik dubbel getel word in die geval van heropende sake. Registers van begunstigdes sluit nie geslag of tipe ongeskiktheid in nie.
Tipe aanduider	Uitset
Berekeningsmetode	Kumulatief
Raporteringsiklus	Kwartaalliks
Nuwe aanduider	Nee
Gewenste prestasie	Getal kliënte in ooreenstemming met teiken.
Aanduiderverantwoordelikeheid	Programdirekteur
Risiko en vermindering van risiko (dienslewering)	Sommige kliente word verwys (deur hospitale, polisiekantore, skole, ens.) Maar daag nie op nie. Kwartaallikse vorderingsverslae en nie-finansiële data sal gemonitor word om diensleweringprobleme en stappe wat geneem moet word om risiko te verminder, te identifiseer.

Provinsiale prestasie-aanduiders

Aanduidertitel	Getal lede van die maatskaplikediensprofessies (van DMO se plaaslike kantore en befondsde diensorganisasies) wat kapasiteitsbouprogramme oor SBP-steundienste voltooi het.
Kort definisie	Totale getal lede van die maatskaplikediensprofessies (van DMO se plaaslike kantore en befondsde diensorganisasies) wat kapasiteitsbouprogramme oor SBP-steundienste ontvang het wat deur die DMO se provinsiale kantoor sowel as befondsde organisasies sonder winsoogmerk gelewer is.
Doel/belangrikheid	Om lede van die maatskaplikediensprofessie binne die veld van slagofferbemaagtiging te kapasiteer om 'n professionele diens te verseker en vol te hou.
Bron/insameling van data	Befondsde organisasies sonder winsoogmerk sowel as die DMO se provinsiale kantoor verskaf opleiding. Bywoningsregisters vir werksinkels, opleidingsessies en groepsessies. Kontroleer volledigheid volgens register van befondsde organisasies sonder winsoogmerk. Ontleed en doen verslag oor kwaliteit en kwantiteit van dienste wat gelewer is.
Berekeningsmetode	Tel die getal mense wat gedurende die verslagtydperk opleiding voltooi het.
Databeperkings	Betroubare prestasiedata hang af van die akkuraatheid van opleidingsrekords.
Tipe aanduider	Uitset
Berekeningsmetode	Nie-kumulatief
Raporteringsiklus	Jaarliks
Nuwe aanduider	Nee
Gewenste prestasie	Getal lede van die maatskaplikediensprofessies wat in ooreenstemming met teiken opgelei is.
Aanduiderverantwoordelikeheid	Programdirekteur
Risiko en vermindering van risiko (dienslewering)	Kwartaallikse vorderingsverslae en nie-finansiële data sal gemonitor word om diensleweringprobleme en stappe wat geneem moet word om risiko te verminder, te identifiseer. Die teikengehoor is moontlik nie beskikbaar vir opleidingsprogram/werksinkel nie, of voltooi dalk nie die program/werksinkel nie.

Aanduidertitel	Getal jeugdige wat programme vir die voorkoming van geslagsgebaseerde geweld voltooi.
Kort definisie	Dui die getal jeugdige (18-24) aan wat 'n program vir die voorkoming van geslagsgebaseerde geweld wat deur organisasies sonder winsoogmerk aangebied word, voltooi.
Doel/belangrikheid	Die aanduider hou verband met een van die vlakke van intervensie wat krities is vir die voorkoming en tydige reaksie op geslagsgebaseerde geweld.

	Die jeug word sensitief gemaak ten opsigte van hulle regte en verantwoordelikhede ten opsigte van die konteks van geslagsgebaseerde geweld.
Bron/insameling van data	Befondsde organisasies sonder winsoogmerk lewer dienste en verskaf NFD en ondersteunende dokumente: bywoningsregisters van program/werskwinkel wat in die verslagtydperk geëindig het. Kontroleer volledigheid volgens register van befondsde organisasies sonder winsoogmerk. Ontleed en doen verslag oor kwaliteit en kwantiteit van dienste wat gelewer is.
Berekeningsmetode	Tel die getal jeugdige (18 - 24) wat voorkoming srogramme/werskwinkels gedurende die verslagtydperk suksesvol voltooi het.
Databeperkings	Betroubare prestasiedata hang af van die akkuraatheid van programrekords.
Tipe aanduider	Uitset
Berekeningsmetode	Kumulatief
Raporteringsiklus	Kwartaalliks
Nuwe aanduider	Nee
Gewenste prestasie	Getal begunstigdes in ooreenstemming met teikens.
Aanduiderverantwoordelike	Programdirekteur
Risiko en vermindering van risiko (dienslewering)	Die teikengehoor is moontlik nie beskikbaar vir die opleidingsprogram/werskwinkel nie, of voltooi dalk nie die program/werskwinkel nie. Kwartaallikse vorderingsverslae en nie-finansiële data sal gemonitor word om diensleweringprobleme en stappe wat geneem moet word om risiko te verminder, te identifiseer.

4.4 Middelmisbruik, voorkoming en rehabilitasie

Prestasie-aanduider vir Strategiese Doelwit

Aanduidertitel	Getal kliënte wat toegang kry tot middelmisbruikdienste.
Kort definisie	Dit is die totale getal kliënte waaraan die volgende dienste gelewer is: - behandelingsdienste vir binnepasiënte by befondsde behandelingsentrums, De Novo-, Wes-Kaapse en Kensington-fasiliteite - dienste vir vroeë intervensie vir middelmisbruik.
Doel/belangrikheid	Om die passing tussen dienste vir middelmisbruik vir individue, families en gemeenskappe en die behoefte aan hierdie dienste te volg.
Bron/insameling van data	Bywoningsregisters van programme/sessies/werskwinkels wat in die verslagtydperk geëindig het.
Berekeningsmetode	Tel die volgende getalle op: - Getal diensgebruikers wat binnepasiëntbehandelingsdienste by befondsde behandelingsentrums voltooi het - Getal diensgebruikers wat dienste vir die behandeling van binnepasiënte voltooi het by De Novo-, Wes-Kaapse en Kensington-fasiliteite. - Getal diensgebruikers wat behandelingsdienste vir buitepasiënte by befondsde organisasies sonder winsoogmerk voltooi het. - Getal kliënte wat dienste vir vroeë intervensie ten opsigte van middelmisbruik ontvang het.
Databeperkings	Sluit nie getal kliënte in wat nasorg- en herintegrasiedienste vir middelmisbruik ontvang het nie, aangesien hulle reeds getel is as persone wat binnepasiënt- of buitepasiëntbehandeling ontvang het.
Tipe aanduider	Uitset
Berekeningsmetode	Nie-kumulatief
Raporteringsiklus	Jaarliks
Nuwe aanduider	Nee
Gewenste prestasie	Getal kliënte in ooreenstemming met teiken.
Aanduiderverantwoordelike	Programdirekteur, Direkteur Fasiliteite
Risiko en vermindering van risiko (dienslewering)	Die risiko's vir elk van die komponentaanduiders word afsonderlik gespesifiseer.

SEKTORPRESTASIE-AANDUIDERS

Aanduidertitel	Getal dwelmvoorkomingsprogramme vir die jeug (19-35) geïmplementeer.
Kort definisie	Dit hou verband met voorkomingsprogramme wat geïmplementeer is deur organisasies sonder winsoogmerk wat aandag gee aan kwessies in verband met bewustheid en die opvoeding van die jeug, en word spesifiek in die oordragbetalingsooreenkomste beskryf.
Doel/belangrikheid	Om bewustheidsintervensies te verskaf in ooreenstemming met middelmisbruikwetgewing en die Provinsiale Strategie in verband met Middelmisbruik om die siklus van dwelmmisbruik te breek deur daaraan te werk om te verhoed dat die jeug begin om dwelms te gebruik of daarmee eksperimenteer.
Bron/insameling van data	Kontroleer volledigheid volgens register van befondsde organisasies sonder winsoogmerk.
Berekeningsmetode	Tel die getal dwelmvoorkomingsprogramme wat aan die kriteria voldoen en wat gedurende die verslagtydperk voltooi is.
Databeperkings	Betroubaarheid van inligting hang af van die akkuraatheid en tydigheid van inligting van die organisasies sonder winsoogmerk. Slegs dwelmvoorkomingsprogramme wat op die jeug gerig is, word getel, maar die ouderdom van die deelnemers word nie gekontroleer nie. Registers van begunstigdes sluit nie geslag of tipe gestremdheid in nie.
Tipe aanduiders	Uitset
Berekeningsmetode	Nie-kumulatief
Rapporteringsiklus	Kwartaalliks
Nuwe aanduiders	Nee
Gewenste prestasie	Getal programme gelewer in ooreenstemming met teiken.
Aanduiderverantwoordelike	Programdirekteur
Risiko en vermindering van risiko (dienslewering)	Kwartaallikse verslagdoening en verifiëring met lynmonitering sal gedoen word om probleme en stappe wat geneem word om die risiko te verminder, te identifiseer.

Aanduidertitel	Getal diensgebruikers wat binnepasiëntbehandelingsdienste by befondsde behandelingsentrums voltooi het.
Kort definisie	Getal diensgebruikers wat binnepasiëntbehandelingsdienste by befondsde behandelingsentrums voltooi het (slegs organisasies sonder winsoogmerk).
Doel/belangrikheid	Om binnepasiëntbehandeling te verskaf in ooreenstemming met middelmisbruikwetgewing en die Provinsiale Strategie in verband met Middelmisbruik.
Bron/insameling van data	Lys van kliente wat binnepasiëntbehandeling voltooi het met verwysing na leernommers van befondsde organisasies. Die befondingsseenheid voorsien data van befondsde organisasies wat gebruik kan word om die volledigheid van die data te evalueer. Die fasiliteitsbestuur verseker dat verslae van alle fasiliteite ontvang word en ontleed die verslae in terme van kwaliteit en kwantiteit van dienste wat gelewer is.
Berekeningsmetode	Program en kantoor van die Departementshoof tel die getal pasiënte wat binnepasiëntbehandeling gedurende die verslagtydperk voltooi het.
Databeperkings	Betroubaarheid van die inligting hang af van rekords wat deur behandelingsentrums gehou word. Kwessies in verband met vertroulikheid oor pasiënte wat in gedagte gehou moet word (lêernommers word verskaf, nie name nie). Nota: Hierdie aanduiders sluit nie dienste in wat deur De Novo, Wes-Kaapse en Kensington-fasiliteite gelewer word nie. Daar word aanbeveel dat hierdie getalle verskaf word as 'n voetnota by die Jaarverslag vir 2013/14.
Tipe aanduiders	Uitset
Berekeningsmetode	Kumulatief
Rapporteringsiklus	Kwartaalliks
Nuwe aanduiders	Nee

Gewenste prestasie	Getal gebruikers in ooreenstemming met teikens.
Aanduiderverantwoordelikeheid	Programdirekteur
Risiko en vermindering van risiko (dienslewering)	Kliente voltooi nie die program nie. Kwartaalikse vorderingsverslae en nie-finansiële data sal gemonitor word om diensleweringprobleme en stappe wat geneem moet word om risiko te verminder, te identifiseer.

Provinsiale prestasie-aanduiders

Aanduidertitel	Getal diensgebruikers wat behandelingsdienste wat op buitepasiënte gebaseer is, voltooi het.
Kort definisie	Getal diensgebruikers wat buitepasiëntbehandeling by befondsde behandelingsentrums voltooi het (slegs organisasies sonder winsoogmerk).
Doel/belangrikheid	Om buitepasiëntbehandeling te verskaf in ooreenstemming met middelmisbruikwetgewing en die Provinsiale Strategie in verband met Middelmisbruik.
Bron/insameling van data	Befondsde organisasies sonder winsoogmerk lewer dienste en verskaf NFD en ondersteunende dokumente: Registers van kliënte wat buitepasiëntbehandeling by befondsde sentrums voltooi, met verwysing na kliënte se lêernommers en kwartaalikse vorderingsverslae. Kontroleer volledigheid volgens register van befondsde organisasies sonder winsoogmerk. Ontleed en doen verslag oor kwaliteit en kwantiteit van dienste wat gelewer is.
Berekeningsmetode	Tel die getal pasiënte wat buitepasiëntbehandeling gedurende die verslagtydperk voltooi het.
Databeperkings	Betroubaarheid van die inligting hang af van rekords wat deur behandelingsentrums gehou word. Kwessies in verband met vertroulikheid ten opsigte van pasiënte moet in gedagte gehou word (lêernommers word verskaf, nie name nie).
Tipe aanduiders	Uitset
Berekeningsmetode	Kumulatief
Rapporteringsiklus	Kwartaalik
Nuwe aanduiders	Nee
Gewenste prestasie	Getal gebruikers in ooreenstemming met teikens.
Aanduiderverantwoordelikeheid	Programdirekteur
Risiko en vermindering van risiko (dienslewering)	Kliente voltooi nie die program nie. Kwartaalikse vorderingsverslae en nie-finansiële data sal gemonitor word om diensleweringprobleme en stappe wat geneem moet word om risiko te verminder, te identifiseer.

Aanduidertitel	Getal kliënte wat dienste vir vroeë intervensie vir middelmisbruik ontvang het.
Kort definisie	Kliënte wat toegang kry tot berading en/of motiveringsonderhoude vir die vermindering van gedrag wat hulle in gevaar stel en wat met die misbruik van middels geassosieer word wat deur organisasies sonder winsoogmerk en DMO se eie dienste aangebied word.
Doel/belangrikheid	Om dienste vir vroeë intervensie te lewer in ooreenstemming met middelmisbruikwetgewing en die Provinsiale Strategie in verband met Middelmisbruik.
Bron/insameling van data	Befondsde organisasies sonder winsoogmerk en DMO-kantore lewer dienste en verskaf NFD en ondersteunende dokumente: Registers van kliënte wat dienste vir vroeë intervensie ontvang, met verwysing na kliënte se lêernommers, sowel as kwartaalikse vorderingsverslae. Kontroleer volledigheid volgens: - register van befondsde organisasies sonder winsoogmerk - insette van alle streke Ontleed en doen verslag oor kwaliteit en kwantiteit van dienste wat gelewer is.

Berekeningsmetode	Tel die getal nuwe kliënte wat gedurende die verslagtydperk dienste ontvang.
Databeperkings	Betroubaarheid van die inligting hang af van rekords wat deur dienslewingspunte gehou word. Kwessies in verband met vertroulikheid met betrekking tot pasiënte moet in gedagte gehou word (lêernommers word verskaf, nie name nie).
Tipe aanduider	Uitset
Berekeningsmetode	Kumulatief
Rapporteringsiklus	Kwartaalliks
Nuwe aanduider	Nee
Gewenste prestasie	Getal kliënte in ooreenstemming met teiken.
Aanduiderverantwoordelikheid	Programdirekteur, Streeksdirekteurs
Risiko en vermindering van risiko (dienslewering)	Kwartaallikse vorderingsverslae en nie-finansiële data sal gemonitor word om dienslewingsprobleme en stappe wat geneem moet word om risiko te verminder, te identifiseer.

Aanduidertitel	Getal kliënte wat nasorg- en herintegrasiedienste vir middelmisbruik en herintegrasie ontvang het.
Kort definisie	Dit dui die getal kliënte aan wat toegang kry tot spesifieke dienste wat verskaf word deur organisasies sonder winsoogmerk en DMO se eie dienste ten einde hulle te herintegreer in gemeenskappe nadat behandeling voltooi is.
Doel/belangrikheid	Dit is 'n funksie wat gedikteer word deur die Wet op die Voorkoming en Behandeling van Dwelmafhanlikheid.
Bron/insameling van data	Befondsde organisasies sonder winsoogmerk en DMO-kantore lewer dienste en verskaf NFD en ondersteunende dokumente: Registers van kliënte wat nasorg- en herintegrasiedienste ontvang, met verwysing na die kliënte se lêernommers en kwartaallikse vorderingsverslae. Kontroleer volledigheid volgens: - register van befondsde organisasies sonder winsoogmerk - insette van alle streke Ontleed en doen verslag oor kwaliteit en kwantiteit van dienste wat gelewer is.
Berekeningsmetode	Tel die getal nuwe kliënte wat gedurende die verslagtydperk dienste ontvang.
Databeperkings	Betroubare prestasiedata hang af van die akkuraatheid van dienslewingsrekords. Verseker dat mense nie dubbel getel word waar 'n kliënt meer as een diens ontvang nie, of waar iemand in meer as een verslagtydperk dienste ontvang nie.
Tipe aanduider	Uitset
Berekeningsmetode	Kumulatief
Rapporteringsiklus	Kwartaalliks
Nuwe aanduider	Nee
Gewenste prestasie	Getal kliënte in ooreenstemming met teiken.
Aanduiderverantwoordelikheid	Programdirekteur, Streeksdirekteurs
Risiko en vermindering van risiko (dienslewering)	Kwartaallikse vorderingsverslae en nie-finansiële data sal gemonitor word om dienslewingsprobleme en stappe wat geneem moet word om risiko te verminder, te identifiseer.

5.3 Institusionele kapasiteitsbou en ondersteuning vir organisasies sonder winsoogmerk Prestasie-aanduider vir Strategiese Doelwit

Aanduidertitel	Getal organisasies sonder winsoogmerk wat kapasiteitsversterking en steundienste ontvang.
Kort definisie	Om te verseker dat vennote van die DMO en befondsde diensverskaffers optimaal funksioneer en hoëgehaltedienste aan ons kliënte lewer. Om sterker gemeenskappe te bou om maatskaplike kapitaal en maatskaplike

	kohesie te bevorder.
Doel/belangrikheid	Hierdie doelwit sal bydra tot verbeterde organisatoriese funksionering; die beoefening van goeie bestuur en sal organisasies sonder winsoogmerk in staat stel om dienste wat saam met vennote gelewer word, doeltreffend te implementeer. Dit sal verder die vestiging van plaaslike OSW-steunnetwerke wat op versterking gerig is, bevorder.
Bron/insameling van data	Eie dienste en organisasies sonder winsoogmerk verskaf data volgens die afsonderlike aanduiders. Ontleed en doen verslag oor kwaliteit en kwantiteit van dienste gelewer.
Berekeningsmetode	Tel die getal organisasies waaraan dienste lewer gelewer is bymekaar, gemeet deur die aanduiders hieronder gedurende die verslagtydperk: - Getal organisasies sonder winsoogmerk wat bygestaan is met registrasie. - Getal organisasies sonder winsoogmerk wat volgens die riglyne vir kapasiteitsbou gekapasiteer is. - Getal organisasies sonder winsoogmerk wat 'n risiko loop en wat 'n mentorskapprogram ondergaan het en wie se kennis, stelsels en vermoëns verbeter het.
Databeperkings	Die bestuursteunopleidings- en mentorprogram is op dieselfde stel organisasies gemik en dus moet hulle nie twee keer getel word nie.
Tipe aanduiders	Uitset
Berekeningsmetode	Nie-kumulatief
Rapporteringsiklus	Jaarliks
Nuwe aanduiders	Nee
Gewenste prestasie	Getal organisasies in ooreenstemming met teiken.
Aanduiderverantwoordelike	Programdirekteur, Streeksdirekteurs
Risiko en vermindering van risiko (dienslewering)	Die risiko's vir elk van die komponentaanduiders word afsonderlik gespesifiseer.

Sektorprestasie-aanduiders

Aanduidertitel	Getal organisasies sonder winsoogmerk gekapasiteer volgens die kapasiteitsbouaamwerk.
Kort definisie	Dit verwys na organisasies sonder winsoogmerk wat geïdentifiseer word as organisasies wat kapasiteitsbou nodig het ten einde in staat te wees om dienste van hoë gehalte wat aan die kriteria voldoen aan die DMO te lewer en word voorsien van kapasiteitsboudienste by DMO-streekskantore.
Doel/belangrikheid	Hierdie diens sal organisasies sonder winsoogmerk bystaan om die statutêre (verslagdoeningsvereistes) en DMO-programvereistes (bv. befondsing en finansies, dienslewering en verslagdoening oor nakoming) te verstaan ten einde nasionale voorskrifte en OBO-vereistes na te kom.
Bron/insameling van data	Streekskantore verskaf opleiding en dien bywoningsregisters in wat programdatums insluit en wat deur die deelnemers en opleier onderteken is. Ontleed en doen verslag oor kwaliteit en kwantiteit van dienste wat gelewer is.
Berekeningsmetode	Tel die getal organisasies sonder winsoogmerk wat verteenwoordig word deur deelnemers wat kapasiteitsbouwerkswinkels aan die einde van die verslagtydperk voltooi het.
Databeperkings	Betroubare prestasiedata hang af van die akkuraatheid van diensleweringrekords. Dit tel nie die getal deelnemers per OSW nie en meet nie die gepastheid van die deelnemers nie.
Tipe aanduiders	Uitset
Berekeningsmetode	Kumulatief
Rapporteringsiklus	Kwartaalliks
Nuwe aanduiders	Nee
Gewenste prestasie	Getal organisasies sonder winsoogmerk wat in ooreenstemming met teiken bygestaan is.
Aanduiderverantwoordelike	Streeksdirekteurs

kheid	
Risiko en vermindering van risiko (dienslewering)	Kwartaallikse vergaderings met streeks-KOP-toesighouers om uitdagings te bespreek.

Provinsiale prestasie-aanduiders

Aanduidertitel	Getal organisasies sonder winsoogmerk bygestaan met registrasie.
Kort definisie	Verskaf bystand aan organisasies om hulle in staat te stel om by die Nasionale DMO te registreer as organisasies sonder winsoogmerk. Hierdie diens word by die Provinsiale Instapsentrum in die Kaapstadse Plaaslike Kantoor gekoördineer en word ook by plaaslike kantore gelewer. Party aansoeke word na die nasionale kantoor aangestuur en gevolg. Ander organisasies word bygestaan en doen direk by die Nasionale DMO aansoek.
Doel/belangrikheid	Om die bestuursvermoëns van organisasies in die burgerlike samelewing in die provinsie te versterk.
Bron/insameling van data	'n Register wat met die hand bygehou word van organisasies wat met registrasie as organisasies sonder winsoogmerk bygestaan word, word by die Provinsiale Instapsentrum gehou. Ontleed en doen verslag oor kwaliteit en kwantiteit van dienste wat gelewer is.
Berekeningsmetode	Tel getal organisasies wat in die verslagtydperk bygestaan is.
Databeperkings	Die sukses van registrasie is nie gevolg vir alle organisasies wat bygestaan is nie – slegs waar versoek.
Tipe aanduider	Uitset
Berekeningsmetode	Kumulatief
Rapporteringsiklus	Kwartaalliks
Nuwe aanduider	Nee
Gewenste prestasie	Getal organisasies bygestaan in ooreenstemming met teiken.
Aanduiderverantwoordelike	Streeksdirekteurs
Risiko en vermindering van risiko (dienslewering)	Registrasies wat deur ons ingedien is, word tot by voltooiing gevolg. Daar is geen opvolging van organisasies wat hul eie aansoeke indien nie, tensy hulle inligting versoek.

Aanduidertitel	Getal organisasies sonder winsoogmerk wat in die voor- en na-assesserings aangedui het dat hulle kennis verbeter het nadat hulle bestuursondersteuningsopleiding ondergaan het.
Kort definisie	Befondsde organisasies sonder winsoogmerk wat in gevaar is, word deur programme geïdentifiseer. Bestuur en personeel van hierdie organisasies sonder winsoogmerk ondergaan bestuursopleiding wat gegee word deur OSW-diensverskaffers ten einde hulle bevoegdheids- en bestuursvermoëns te verbeter. Dit is dieselfde organisasies wat vir die mentorprogramme geteiken word.
Doel/belangrikheid	Versterk die vaardighede, bevoegdheids- en bestuursvermoëns van die bestuur en personeel van organisasies sonder winsoogmerk ten einde by te dra tot verbeterde organisatoriese funksionering. (Dit is dieselfde organisasies sonder winsoogmerk wat vir mentoring geselekteer word.)
Bron/insameling van data	Befondsde organisasies sonder winsoogmerk lewer dienste en verskaf NFD en ondersteunende dokumente: Bywoningsregisters wat programdatums insluit, word deur deelnemers en opleier onderteken. Kontroleer volledigheid volgens register van befondsde organisasies sonder winsoogmerk. Ontleed en doen verslag oor kwaliteit en kwantiteit van dienste wat gelewer is.
Berekeningsmetode	Tel die getal organisasies sonder winsoogmerk wat verteenwoordig word deur deelnemers wat die opleidingskursusse wat in die verslagtydperk geëindig het, voltooi het.
Databeperkings	Dit tel nie die getal deelnemers per OSW of meet die gepastheid van die deelnemers nie.

Tipe aanduider	Uitset
Berekeningsmetode	Nie-kumulatief
Rapporteringsiklus	Jaarliks
Nuwe aanduider	Nee
Gewenste prestasie	Getal organisasies sonder winsoogmerk wat bygestaan is in ooreenstemming met teiken.
Aanduiderverantwoordelikeid	Programdirekteur
Risiko en vermindering van risiko (dienslewering)	Werk met die geïdentifiseerde organisasies sonder winsoogmerk om te verseker dat hulle die gepaste mense op die opleidingskursus stuur, en kontroleer deur na-assessering dat die opleiding in hulle behoeftes voorsien.

Aanduidertitel	Getal organisasies sonder winsoogmerk wat in gevaar is en wat 'n mentorprogram ondergaan het en wie se kennis, stelsels en vermoëns verbeter het.
Kort definisie	Befondsde organisasies sonder winsoogmerk wat in gevaar is, word deur programme geïdentifiseer. Organisasies sonder winsoogmerk verskaf holistiese mentoring en afrigting ter plaatse aan raadslede en personeel van die geselekteerde organisasies sonder winsoogmerk in 'n program gedurende die jaar (5 besoeke) ten einde hulle bevoegdhede en bestuursvermoëns te verbeter. Dit is dieselfde organisasies wat vir die bestuursopleidingsprogram geteiken word.
Doel/belangrikheid	Versterk die vaardighede, bevoegdhede en bestuursvermoëns van die bestuur en personeel van organisasies sonder winsoogmerk sodat die DMO 'n poel van hoëgehalte diensverskaffers kan hê (dit is dieselfde organisasies sonder winsoogmerk wat vir bestuursopleiding geselekteer word).
Bron/insameling van data	Befondsde organisasies sonder winsoogmerk lewer dienste en verskaf NFD en ondersteunende dokumente: Register van besoeke ter plaatse en 'n verslag van elke mentorsbesoek ter plaatse en by voltooiing van die program. Kontroleer volledigheid volgens register van befondsde organisasies sonder winsoogmerk. Ontleed en doen verslag oor kwaliteit en kwantiteit van dienste wat gelewer is.
Berekeningsmetode	Tel die organisasies waar die mentorprogram ter plaatse in die verslagtydperk voltooi is.
Databeperkings	Geen
Tipe aanduider	Uitset
Berekeningsmetode	Nie-kumulatief
Rapporteringsiklus	Jaarliks
Nuwe aanduider	Nee
Gewenste prestasie	Getal organisasies sonder winsoogmerk wat in ooreenstemming met teiken bygestaan is.
Aanduiderverantwoordelikeid	Programdirekteur
Risiko en vermindering van risiko (dienslewering)	Organisasies sonder winsoogmerk wat nie deel word nie. Organisasies sonder winsoogmerk wat gedurende die jaar uitval en nie voordeel trek uit die intervensie nie. Die manier waarop ons 'n diensverskaffer bekendstel sowel as die monitering van kwartaallike vorderingsverslae, is uiters belangrik.

5.4 Armoedeverligting en Volhoubare Voorbestaan Prestasie-aanduider vir Strategiese Doelwit

Aanduideritel	Getal individue wat voedselsekerheidsintervensies ontvang.
Kort definisie	Die aanduider hou verband met die getal kwalifiserende begunstigdes wat maaltye ontvang by voedingspersele wat deur die departement befonds word en wat deur organisasies sonder winsoogmerk bestuur word.
Doel/belangrikheid	Om maatskaplike insluiting en armoedeverligting te bevorder deur middel van tydelik geteikende voeding vir die mees kwesbares, sowel as om hulle te voorsien van geleenthede om toegang te kry tot gepaste regeringsdienste.
Bron/insameling van data	Befondsde organisasies sonder winsoogmerk lewer dienste en verskaf NFD en ondersteunende dokumente: Registers van mense (name) wat toegang kry tot maaltye by hierdie voedingspersele, ondersteun deur afskrifte van verwysingsvorme (van DvG, SAMSA en DMO) en onderteken deur verantwoordelike persoon. Kontroleer volledigheid volgens register van befondsde organisasies sonder winsoogmerk. Ontleed en doen verslag oor kwaliteit en kwantiteit van dienste wat gelewer is.
Berekeningsmetode	Tel getal kwalifiserende begunstigdes wat maaltye ontvang by voedingspersele wat deur die departement befonds word op enige tydperk gedurende die verslagtydperk.
Databeperkings	Data is afhanklik van volledige en akkurate insette van die organisasies sonder winsoogmerk. Tel nie die werklike getal maaltye wat verskaf is nie.
Tipe aanduider	Uitset
Berekeningsmetode	Nie-kumulatief
Rapporteringsiklus	Jaarliks
Nuwe aanduider	Nee
Gewenste prestasie	Getal begunstigdes binne $\pm 5\%$ van Jaarlikse JPP-teiken.
Aanduiderverantwoordelike	Programdirekteur
Risiko en vermindering van risiko (dienslewing)	Potensiële begunstigdes vrees stigmatisering as gevolg van verwysing – moet h'n manier vind om dit te verminder. Korrekte bemerkingstrategie vir die dienste wat gelewer word en die korrekte artikulering van die kriteria vir kwalifisering en stappe wat geneem moet word om die risiko te verminder. Kwartaallike vorderingsverslae en nie-finansiële data, en doen lynmonitering om dienslewingprobleme en stappe wat geneem moet word om die risiko te verminder, te identifiseer.

Provinsiale prestasie-aanduiders

Aanduideritel	Getal kwalifiserende begunstigdes wat maaltye ontvang by voedingspersele wat deur die departement befonds word.
Kort definisie	Die aanduider hou verband met die getal kwalifiserende begunstigdes wat maaltye ontvang by voedingspersele wat deur die departement befonds word en wat bestuur word deur organisasies sonder winsoogmerk.
Doel/belangrikheid	Om maatskaplike insluiting en armoedeverligting te bevorder deur tydelike geteikende voeding vir die mees kwesbares sowel as deur vir hulle geleenthede te gee om toegang te kry tot gepaste regeringsdienste.
Bron/insameling van data	Befondsde organisasies sonder winsoogmerk lewer dienste en verskaf NFD en ondersteunende dokumente: Registers van mense (name) wat toegang kry tot maaltye by hierdie voedingspersele, ondersteun deur afskrifte van verwysingsvorme (van DvG, SAMSA en DMO) en onderteken deur die verantwoordelike persoon. Kontroleer volledigheid teenoor die register van befondsde organisasies sonder winsoogmerk. Ontleed en doen verslag oor kwaliteit en kwantiteit van dienste wat gelewer is.
Berekeningsmetode	Tel getal kwalifiserende begunstigdes wat maaltye ontvang by voedingsplekke wat deur die departement befonds word op enige tydperk gedurende die verslagtydperk.

Databeperkings	Data is afhanklik van volledige en akkurate insette van die organisasies sonder winsoogmerk. Tel nie die werklike getal maaltye wat verskaf is nie.
Tipe aanduider	Uitset
Berekeningsmetode	Nie-kumulatief
Rapporteringsiklus	Kwartaalliks
Nuwe aanduider	Nee
Gewenste prestasie	Getal begunstigdes binne $\pm 5\%$ van Kwartaallikse en Jaarlikse JPP-teiken.
Aanduiderverantwoordelikheid	Programdirekteur
Risiko en vermindering van risiko (dienslewering)	Potensiële begunstigdes is bang vir die stigma van verwysing – moet h manier vind om dit te verminder. Korrekte bemerkingstrategie van die dienste wat gelewer is en die korrekte artikulasie van die kwalifiseringskriteria en aksieplanne wat ingestel moet word om die risiko te verminder. Kwartaallikse vorderingsverslae en nie-finansiële data en doen lynmonitoring om diensleweringprobleme en aksieplanne wat ingestel moet word om risiko te verminder, te monitor.

Aanduidertitel	Getal MOD-sentrums wat deur DMO met maaltye ondersteun word.
Kort definisie	Die aanduider hou verband met die getal MOD-sentrums wat deur die DMO met maaltye ondersteun word regdeur die provinsie gedurende elke verslagtydperk.
Doel/belangrikheid	Om maatskaplike insluiting en armoedeverligting te bevorder deur middel van tydelike geteikende voeding vir die mees kwesbare sowel deur hulle te voorsien van geleenthede om toegang te kry tot gepaste regeringsdienste.
Bron/insameling van data	Befondsde organisasies sonder winsoogmerk verskaf maaltye aan MOD-sentrums en verskaf ondertekende weeklikse leweringnotas en opsommingsverslae wat die getal MOD-sentrums waaraan maaltye voorsien is, aandui. Kontroleer volledigheid volgens register van befondsde organisasies sonder winsoogmerk. Ontleed en doen verslag oor kwaliteit en kwantiteit van dienste wat gelewer is.
Berekeningsmetode	Tel die getal MOD-sentrums waar maaltye gedurende die verslagtydperk verskaf is.
Databeperkings	Data is afhanklik van volledige en akkurate insette van die organisasies sonder winsoogmerk. Die lys van MOD-sentrums waaraan maaltye verskaf is, moet deur DMO geverifieer word. Hierdie aanduider tel nie die werklike getal maaltye wat verskaf is, die getal begunstigdes of die ouderdom van die begunstigdes nie.
Tipe aanduider	Uitset
Berekeningsmetode	Nie-kumulatief
Rapporteringsiklus	Kwartaalliks
Nuwe aanduider	Nee
Gewenste prestasie	Getal begunstigdes binne $\pm 5\%$ van kwartaallikse en jaarlikse JPP-teiken.
Aanduiderverantwoordelikheid	Programdirekteur
Risiko en vermindering van risiko (dienslewering)	Inkonsekwenhede ten opsigte van die getal algemene MOD-deelnemers en diene wat gevoed word. Monitoring en verifiëring/bevestiging van die bedryf van DMO-ondersteunde MOD-sentrums deur middel van maaltye. Kwartaallikse verifiëring en bevestiging deur die skoolhoof van die bedryf van DMO-ondersteunde MOD-sentrums deur middel van maaltye.

Aanduidertitel	Getal deelnemers aan MOD-sentrums wat na maatskaplikewelsynsdienste verwys is.
Kort definisie	Dit verwys na die getal deelnemers wat hulp soek van koördineerders by die MOD-sentrums wat hulle dan na die verlangde diens verwys. DMO-koördineerders by deelnemende MOD-sentrums voltooi verwysingsvorme vir deelnemers om na DMO-kantore of ander

	diensverskaffers te neem.
Doel/belangrikheid	Dit meet die toegang deur jongmense tot 'n verskeidenheid maatskaplike ontwikkelingsdienste wat positiewe leefstyle en verantwoordelike burgerskap bevorder.
Bron/insameling van data	Verwysingsregisters wat voltooi is deur DMO-koördineerders by deelnemende MOD-sentrums word ingedien by die Kantoor vir die Program vir Volhoubare Voortbestaan. Hierdie registers word deur die DMO-koördineerders voltooi en sluit die datum van verwysing, naam, geboortedatum en kontakbesonderhede van die persoon wat verwys is, die aard van die probleem en die organisasie en diens waarna die persoon verwys is, in. Kontroleer volledigheid volgens 'n lys van deelnemende MOD-sentrums. Ontleed en doen verslag oor kwantiteit van verwysings wat gedoen is.
Berekeningsmetode	Tel die getal deelnemers wat in die verslagtydperk verwys is.
Databeperkings	Verwysing gedoen, maar begunstigde ontvang nie werklik diens nie. Risiko dat dieselfde deelnemer wat na verskillende dienste en/of in verskillende tydperke verwys is, getel word.
Tipe aanduiding	Uitset
Berekeningsmetode	Kumulatief
Rapporteringsiklus	Kwartaalliks
Nuwe aanduiding	Nee
Gewenste prestasie	Getal begunstigdes binne $\pm 5\%$ van jaarlikse JPP-teiken.
Aanduiderverantwoordelikheid	Streeksdirekteurs
Risiko en vermindering van risiko (dienslewering)	Verwysing kan gedoen word, maar die persoon word moontlik nie opgeneem nie. DMO-assistent is nie altyd by alle MOD-sentrums beskikbaar om verwysingsdiens te lewer nie.

5.6 Jeugontwikkeling

Prestasie-aanduiding vir Strategiese Doelwit

Aanduidertitel	Getal jeugdige wat toegang kry tot programme vir maatskaplike ontwikkeling.
Kort definisie	Die aanduiding verwys na die totale getal jongmense wat deur die DMO en sy befondsde organisasies sonder winsoogmerk van dienste voorsien word.
Doel/belangrikheid	Om tred te hou met toegang tot gepaste maatskaplike ontwikkelingsdienste vir jeugdige in skole en jeugdige wat nie in die skool is nie.
Bron/insameling van data	Befondsde organisasies sonder winsoogmerk, DMO-koördineerders by deelnemende MOD-sentrums en eie kantore lewer dienste en dien registers in. Ontleed en doen verslag oor kwaliteit en kwantiteit van dienste wat gelewer is.
Berekeningsmetode	Tel die getal kliënte op aan wie dienste gelewer is, gemeet deur die aanduiders hier onder gedurende die verslagtydperk: - Getal jeugdige wat deelneem aan Jeugontwikkelingsprogramme wat deur die departement befonds word. - Getal deelnemers aan MOD-sentrums wat na maatskaplikewelsynsdienste verwys is. - Getal jeugdige gekoppel aan geleenthede vir die ontwikkeling van werks- en ander vaardighede uit eie dienste. - Getal jeugkafes gevestig.
Databeperkings	Kyk afsonderlike aanduiders.
Tipe aanduiding	Uitset
Berekeningsmetode	Nie-kumulatief
Rapporteringsiklus	Jaarliks
Nuwe aanduiding	Nee
Gewenste prestasie	Getal begunstigdes binne $\pm 5\%$ van Jaarlikse JPP-teiken.
Aanduiderverantwoordelikheid	Programdirekteur, Streeksdirekteurs.

Risiko en vermindering van risiko (dienslewering)	Die risiko's vir elk van die komponentaanduiders word afsonderlik gespesifiseer.
--	--

Provinsiale prestasie-aanduiders

Aanduidertitel	Getal jeugdige wat deelneem aan vaardigheidsontwikkelingsprogramme wat deur die departement befonds word.
Kort definisie	Die aanduiders verwys na die getal jongmense wat deelneem aan sessies vir lewensvaardighede, persoonlike vaardighede, maatskaplike vaardighede en werksvaardighede van organisasies sonder winsoogmerk wat deur die DMO befonds word.
Doel/belangrikheid	Jeugdige kry toegang tot 'n verskeidenheid maatskaplikeontwikkelingsdienste om positiewe leefstyle en verantwoordelike burgerskap te bevorder.
Bron/insameling van data	Befondsde organisasies sonder winsoogmerk lewer dienste en verskaf registers en ondersteunende dokumente: Registers van jeugdige wat Jeugontwikkelingsprogramme bygewoon het in die verslagtydperk, met insluiting van begin- en einddatums, en diegene wat dit suksesvol voltooi het. Kontroleer volledigheid teenoor register van befondsde organisasies sonder winsoogmerk. Ontleed en doen verslag oor kwaliteit en kwantiteit van dienste wat gelewer is.
Berekeningsmetode	Tel die getal deelnemers aan wie sertifikate vir die voltooiing van opleiding toegeken is.
Databeperkings	Betroubare prestasiedata hang af van die akkuraatheid van opleidingsrekords.
Tipe aanduiders	Uitset
Berekeningsmetode	Kumulatief
Raporteringsiklus	Kwartaalliks
Nuwe aanduiders	Nee
Gewenste prestasie	Getal begunstigdes binne $\pm 5\%$ van Jaarlikse JPP-teiken.
Aanduiderverantwoordelike	Programdirekteur
Risiko en vermindering van risiko (dienslewering)	Kwartaallike vorderingsverslae en nie-finansiële data sal gemonitor word om die kwantiteit, kwaliteit en verslagdoeningsprobleme sowel as die stappe wat geneem moet word om risiko te verminder, te identifiseer.

Aanduidertitel	Getal jeugdige gekoppel aan geleenthede vir die ontwikkeling van werks- en ander vaardighede uit eie dienste.
Kort definisie	Die aanduiders verwys na alle jongmense wat gekoppel is aan poste, internskappe en/of geleenthede vir verdere ontwikkeling.
Doel/belangrikheid	Om geleenthede te verskaf vir jeugdige wat nie in die skool is nie om toegang te kry tot maatskaplikeontwikkelingsdienste wat positiewe leefstyle en verantwoordelike burgerskap bevorder.
Bron/insameling van data	Verslae van die Streke wat die getal jeugdige aandui wat gekoppel is aan geleenthede, met insluiting van VOO. Ontleed en doen verslag oor kwaliteit en kwantiteit van dienste wat gelewer is.
Berekeningsmetode	Tel die getal jongmense wat gekoppel is aan geleenthede gedurende die verslagtydperk.
Databeperkings	Nie-beskikbaarheid van aanstellingsbriewe en die nie-bywerking van databasis.
Tipe aanduiders	Uitset
Berekeningsmetode	Kumulatief
Raporteringsiklus	Kwartaalliks
Nuwe aanduiders	Nee
Gewenste prestasie	Getal begunstigdes binne $\pm 5\%$ van Jaarlikse JPP-teiken.
Aanduiderverantwoordelike	Streeksdirekteurs
Risiko en vermindering	KOP-koördineerders moet met bywerking van data help. Kwartaallike

van risiko (dienslewering)	vorderingsverslae en nie-finansiële data van die Streekskantore sal gemonitor word om kwantiteit en kwaliteit sowel as verslagdoeningsprobleme en stappe wat geneem moet word om risiko te verminder, te identifiseer.
-----------------------------------	--

5.8 Bevordering van Bevolkingsbeleid

Prestasie-aanduider vir Strategiese Doelwitte en Sektorprestasie-aanduiders

Aanduideritel	Getal navorsingsprojekte voltooi.
Kort definisie	Verslag oor die totale getal navorsingsprojekte wat voltooi is.
Doel/belangrikheid	Om begrip van maatskaplike en bevolkingsdinamika te bevorder en om bewysgebaseerde beplanning te verbeter.
Bron/insameling van data	Totaal van die getal bevolkingsnavorsingsprojekte wat deur die Sub-direktoraat Navorsing & Bevolking voltooi is volgens die verslae oor die afsluiting van projekte wat deur die Direkteur: Navorsing, Bevolking en Kennisbestuur afgeteken is.
Berekeningsmetode	Tel projekte wat in die oorsigtydperk voltooi en aanvaar is.
Databeperkings	Geen
Tipe aanduider	Uitset
Berekeningsmetode	Nie-kumulatief
Rapporteringsiklus	Jaarliks
Nuwe aanduider	Nee
Gewenste prestasie	Getal verslae voltooi in ooreenstemming met teiken.
Aanduiderverantwoordelikheid	Direkteur: Navorsing, Bevolking en Kennisbestuur.
Risiko en vermindering van risiko (dienslewering)	Programme nodig om die navorsingsagenda te bepaal. Raak vroeg betrokke by programme om hulle inligtingsbehoefte te verstaan en stel 'n 3-jaar-plan op.

Aanduideritel	Getal demografiese profiele voltooi.
Kort definisie	Verslag oor die totale getal demografiese profiele wat voltooi is.
Doel/belangrikheid	Belanghebbers het toegang tot en maak gebruik van hoëgehalte- en toepaslike bevolkingsdata vir beplanning en programontwikkeling.
Bron/insameling van data	Totaal van die getal demografiese profiele voltooi deur die Sub-Direktoraat Bevolking soos volgens die vorderingsverslae wat afgeteken is deur die Direkteur: Navorsing, Bevolking en Kennisbestuur.
Berekeningsmetode	Tel demografiese profiele wat in die oorsigtydperk voltooi en aanvaar is.
Databeperkings	Geen
Tipe aanduider	Uitset
Berekeningsmetode	Nie-kumulatief
Rapporteringsiklus	Jaarliks
Nuwe aanduider	Nee
Gewenste prestasie	Getal verslae voltooi in ooreenstemming met teiken.
Aanduiderverantwoordelikheid	Direkteur: Navorsing, Bevolking en Kennisbestuur.
Risiko en vermindering van risiko (dienslewering)	Gehalte van die profiel hang af van die beskikbaarheid van die jongste demografiese data en inligtinghulpbronne.

BYLAE C: KONTAKLYS

Ministry of Social Development			
Office of the Minister		Tel. No	E-mail Address
Provincial Minister	Mr. A Fritz Private Bag X 9112 Cape Town 8000	021 483 5208	Alexandra.Abrahams@westerncape.gov.za
Private Secretary:	Ms. A Abrahams	021 483 5208	Alexandra.Abrahams@westerncape.gov.za
Office Head (Acting)	Mr. D Abrahams	021 483 6627	David.Abrahams@westerncape.gov.za
Spokesperson	Ms. M Kuhn	021 483 5445	Melany.kuhn@westerncape.gov.za

DSD: Head Office		Tel. No.	E-mail Address
Head of Department (Acting)	Dr. R Macdonald Private Bag X 9112 Cape Town, 8000	021 483 3083	Robert.Macdonald@westerncape.gov.za
Director: Office of the Head of Department	Ms. A Van Reenen	021 483 9392	Annemie.vanReenen@westerncape.gov.za
Director: Facilities Management & Inspection	Ms. L Goosen	021 987 1038	Leana.Goosen@westerncape.gov.za
Chief Director: Service Delivery Management	Mr. M Hewu	021 483 4765	Mzwandile.Hewu@westerncape.gov.za

DSD: Head Office		Tel. No.	E-mail Address
Chief Director: Business Planning & Strategy	Ms. M Johnson	021 483 3781	Marion.Johnson@westerncape.gov.za
Chief Director: Social Welfare	Mr. C Jordan	021 483 2197	Charles.Jordan@westerncape.gov.za
Chief Director: Financial Management (Chief Financial Officer)	Mr. J Smith	021 483 8678	Juan.Smith@westerncape.gov.za
Chief Director: Community and Partnership Development (Acting)	Mr. M Hewu	021 483 8806	Mzwandile.Hewu@westerncape.gov.za
Director: Research, Population and Knowledge Management	Mr. G Miller	021 483 4595	Gavin.Miller@westerncape.gov.za
Director: Children and Families	Ms. S Follentine	021 483 3519	Sharon.Follentine@westerncape.gov.za
Director: Planning & Policy Alignment	Mrs. T Hamdulay	021 483 4829	Tughfa.Hamdulay@westerncape.gov.za
Director: Finance (Acting)	Mr. D Holley	021 483 4276	Denver.Holley@westerncape.gov.za
Director: Partnership Development	Ms. D van Stade	021 483 3924	Deborah.VanStade@westerncape.gov.za
Director: Monitoring and Evaluation	Ms. M Fogell	021 483 6279	Marion.Fogell@westerncape.gov.za
Director: Special Programmes	Mr. D Cowley	021 483 2197	Denzil.Cowley@westerncape.gov.za
Director: Social Crime Prevention	Mr. M Gaba	021 483 8904	Mzukisi.Gaba@westerncape.gov.za
Director: Community Development (Acting)	Ms. K Zimba	021 483 9260	Khulukazi.Zimba@westerncape.gov.za
Director: Supply Chain Management	Ms. P Mabhokwana	021 483 8582	Patience.Mabhokwana@westerncape.gov.za

Regional Office Managers		Tel. No.	E-mail Address
Metro East	Ms. M Harris	021 900 4613	Martha.Harris@westerncape.gov.za
Metro South	Mr. Q Arendse	021 763 6206	Quinton.Arendse@westerncape.gov.za
Metro North	Ms. S Abrahams	021 483 7673	Soraya.Abrahams@westerncape.gov.za
Eden-Karoo	Ms. M Hendricks	044 801 4302	Marie.Hendricks@westerncape.gov.za
West Coast	Dr. L Rossouw	022 713 2272	Lynette.Rossouw@westerncape.gov.za
Winelands-Overberg	Ms. R Van Deventer	023 348 5300	Rina.VanDeventer@westerncape.gov.za

Facilities Managers		Tel. No.	E-mail Address
De Novo Rehabilitation Centre	Ms. C Fledermaus	021 988 1138/9	Charmaine.Fledermaus@westerncape.gov.za
Bonnytoun Child Youth Care Centre	Ms. M Jonkerman	021 986 9100	Marshionette.Jonkerman@westerncape.gov.za
Lindelani Place of Safety	Mr. D Muller	021 865 2634	Dawid.Muller@westerncape.gov.za
Outeniqua House	Mr. M Pike	044 803 7500	Mongezi.Pike@westerncape.gov.za
Tenderten Place of Safety	Ms. N Ngcambu	021 761 2554	Naniwe.Ngcambu@westerncape.gov.za
Vredelus House	Ms. B Booysen	021 931 0234	Barbara.Booyesen@westerncape.gov.za

BYLAE D: AKRONIEME

APB	Assistentproefbeampte
BAP	Bestuursaksieplan
BDO	Burgerlike Diensorganisasies
BIS	Basiese Inkomstesekeerheid
BM	Babamortaliteit
BSD	Beroepsesifieke Dispensasie
CGRO	Hersieningsoorsig oor Korporatiewe Bestuur
DKF	Distrikskoördineringsforum
DMO	Departement van Maatskaplike Ontwikkeling
DPO	Deurlopende Professionele Ontwikkeling
DvdP	Departement van die Premier
DVG	Departement van Gesondheid
DVO	Diensvlakooreenkoms
FAS	Fetalealkoholspektrum
FASS	Fetalealkoholspektrumsteurings
FBVP	Finansiëlebestuursverbeteringsplan
FGRO	Hersiening van en Oorsig oor Finansiële Bestuur
GBO	Gemeenskapsgebaseerde Organisasie
GDLM	Geïntegreerde Diensleweringmodel
GDLP	Geïntegreerde Diensleweringplan
GGO	Geloofsgebaseerde Organisasies
GOP	Geïntegreerde Ontwikkelingsplanne van Plaaslike Owerhede
GOP	Gemeenskapsontwikkelingspraktisyn
GVOS	Gemeenskapsvoedings- en Ontwikkelingsentrums
HFA	Hoof- Finansiële Amptenaar
HVD	Hoof van Departement van Maatskaplike Ontwikkeling
IBSMO (SDIMS)	Inligtingsbestuurstelsel vir Maatskaplike Ontwikkeling
IKB	Institusionele Kapasiteitsbou
IKT	Inligting- en Kommunikasietegnologie
JPP	Jaarlikse Prestasieplan
KGH	Kindergeleide Huishoudings
KJSS	Kinder- en Jeugsorgsentrum
KJSS	Kinder- en Jeugsorgstelsel
KJSW	Kinder- en Jeugsorgwerker
KMMO	Klein-, Mikro- en Mediumondernemings
LOGIS	Logistiese Inligtingstelsels

LUR	Lid van die Uitvoerende Raad
M&E	Monitering en Evaluasie
MGO-sentrumprogram	Massadeelname, Geleentheid en Toegang, Ontwikkeling en Groeisentrumprogram
MH	Menslike Hulpbronne
MOD	Millenniumontwikkelingsdoelwitte
MPAT	Assesseringsinstrument vir Bestuursprestasie
MTSR	Mediumtermyn- strategiese raamwerk
MTUK	Mediumtermyn-uitgawekomitee
MTUR	Mediumtermyn-uitgaweraamwerk
MUK	Ministeriële Uitvoerende Komitee
MVL	Maatskaplike Verligting van Lyding
MVO	Memorandum van Ooreenkoms
MVV	Memorandum van Verstandhouding
NDOO	Nie in Diens, Opvoeding of Opleiding nie
NJD	Nasionale Jeugdiens
NOP	Nasionale Ontwikkelingsplan
NRO	Nie-regeringsorganisasie
NSS	Naskoolsorg
OBO	Oordragbetalingsooreenkoms
OSW	Organisasie Sonder Winsoogmerk
PAY	Premier se Program vir die Bevordering van die Jeug
PDAG	Plaaslike Dwelmaskiegroep
PRWK	Provinsiale Regering van die Wes-Kaap
PSD	Provinsiale Strategiese Doelwit
RA	Rekenpligtige Amptenaar
RGN	Raad op Geesteswetenskaplike Navorsing
SAGENDG	Suid-Afrikaanse Gemeenskapsepidemiologiese Netwerk oor Dwelmgebruik
SAMSA	Suid-Afrikaanse Maatskaplikesekerheidsagentskap
SAPD	Suid-Afrikaanse Polisie diens
SARPM (SACSSP)	Suid-Afrikaanse Raad vir Professies in die Maatskaplike Diens
SBP	Slagofferbemaatrigingsprogram
SEB	Swart Ekonomiese Bemaatriging
SI	Sentrum vir Innovering
SKOOR	Staande Komitee oor Openbare Rekeninge
SMV	Staatsmotorvervoer
TGGS	Tuis- Gemeenskapsgebaseerde Sorg
UK	Universiteit van Kaapstad
UNICEF	Verenigde Nasies se Kinderfonds
UNODC	Verenigde Nasies se Kantoor oor Dwelms en Misdad

UOWP	Uitgebreide Openbare Werke-program
USAIDS	Verenigde State se Agentskap vir Internasionale Ontwikkeling
UWK	Universiteit van die Wes-Kaap
VKB	Voorsieningskettingbestuur
VKO	Vroeëkindontwikkeling
VN	Verenigde Nasies
WKK	Wees en Kwesbare Kinders
WKOD	Wes-Kaapse Onderwysdepartement
WOFB (PFMA)	Wet op Openbare Finansiële Bestuur

Western Cape Government: Social Development
Private Bag X9112, Cape Town, 8000, South Africa
Toll-free no.: +27 800 220 250

www.westerncape.gov.za

Afrikaans and isiXhosa versions of this publication are available on request.



**Western Cape
Government**

Social Development

PR: 14/2014
ISBN: 978-0-621-42432-4