



**Wes-Kaapse
Regering**

Maatskaplike Ontwikkeling

BETER TESAME.

JAARLIKSE PRESTASIEPLAN

2017/2018

Wes-Kaapse Departement
Maatskaplike Ontwikkeling

KWYTSKELDING

Die Engelse weergawe van die Jaarlikse Prestasieplan word as die amptelike teks gereken. Die Departement kan nie verantwoordbaar gehou word vir enige waninterpretasie wat moontlik tydens die vertalingsproses kon plaasgevind het nie.

Hierdie Jaarlikse Prestasieplan is deur die Hoofdirektoraat: Sake- en Strategiese Beplanning, Departement Maatskaplike Ontwikkeling, saamgestel.

Skakel asseblief die volgende instelling om ekstra afskrifte van hierdie dokument aan te vra:

Die Departementshoof
Departement Maatskaplike Ontwikkeling
Privaatsakte X9112
KAAPSTAD
8000
Suid-Afrika

Tel: +27-21-483 5121
Faks: +27-21-483 6824
E-pos: Mishkaah.sallies@westerncape.gov.za

PR45/2017

ISBN: 978-0-621-45204-4

Titel van publikasies: Wes-Kaapse Regering Departement Maatskaplike Ontwikkeling
Jaarlikse Prestasieplan 2017/2018

TOLVRY NOMMER: 0800 220 250

WEBWERF: <http://www.westerncape.gov.za>

VOORWOORD

Provinsiale Minister van Maatskaplike Ontwikkeling

Die DMO herbevestig sy verbintenis om in die 2017–2018-finansiële jaar sy konstitusionele, wetgewende en verkiesingsmandaat, soos in die provinsiale en departementele strategiese planne uiteengesit is, te konsolideer en uit te brei.

Ons staar 'n verswakkende ekonomiese omgewing in die gesig, wat die Departement Maatskaplike Ontwikkeling se basis van hulpmiddels inkort en 'n negatiewe uitwerking op dienslewering het. In die jaar wat voorlê sal ons 'n vermindering in die Departement se geprojekteerde begroting moet hanteer, wat beduidende interne herpriorisering sal vereis om die Departement se wesenlike dienste te verseker.

Die knellender begrotingsituasie vereis van ons dat ons voortgaan om ons organisatoriese omgewing te verbeter. Ons bereik dit deur ons bestuurstelsels te verbeter en te verseker dat ons hulpmiddels geprioritiseer word tot ons kernfunksies, wat die dienslewering-gerelateerde statutêre vereistes, soos die Kinderwet, die Wet op Kindergeregtigheid, die Wet op die Voorkoming en Behandeling van Middelemisbruik, die Wet op Ouer Persone ens. insluit.

In hierdie verband bly dit krities belangrik om die akkuraatheid en funksionaliteit van die Departement se prestasie-inligting te verseker. 'n Groot deel van hierdie poging sal wees om akkurate prestasiedata van meer as 2000 gekontrakteerde nuwingsgewende organisasies (NWO's), 44 plaaslike diensleweringkantore en 'n hele klomp woongeriewe vir kinders en volwassenes wat deur die Departement bestuur word, te verkry. Die gedwonge fiskale konteks verplig die Departement om deurlopende hersiening van befondsing te doen, met die fokus om te verseker dat NWO-befondsing doeltreffend en aan organisasies wat lewering en impak toon, toegewys word. Die inligting oor prestasiemonitering is 'n kritiese instrument in hierdie opsig, en ons sal voortgaan om opleiding en vaardigheidverbetering in verband met die versameling en verifikasie van prestasie-inligting te prioritiseer.

Ons moet beklemtoon dat die Departement toenemend gefokus sal wees op lewering op die wetgewing wat ons diensleweringmaatreëls rig. Hierdie belangrike ingesteldheid sal aan ons NWO-vennote oorgedra word, aangesien ons meer met minder moet doen.

Soos altyd sal ons voortgaan om die Departement se vermoë te verbeter om aan die een kant funksionele teikens vir die Jaarlikse Prestasieplan te stel, aan die baie statutêre regeringspraktyk- en diensleweringvereistes te voldoen en dit in doeltreffende dienslewering op grondvlak toe te pas. Voorts, soos wat hulpmiddels meer beproef word, sal die voortgaande assessering van impak 'n sleutel- strategiese ingesteldheid vir die Departement wees en sal dit 'n tweede vlak van gehalteversekeringsprosesse vir prestasie-inligting instel.

Saam met ons vasbeslotenheid om deurlopend die implementering van statutêre vereistes wat met dienslewering verband hou, te verbeter, sal die Departement geleenthede vir kinders en die jeug ondersteun en meer daarvan aanbied. In hierdie verband sal ons voortgaan om die Provinsiale Vroeëkindertontwikkelingstrategie (VKO) bekend te stel. Die VKO-strategie het reeds gesorg vir die ontwikkeling van 'n baanbreker- spesiale VKO-program vir Engelse taal- en kognitiewe ontwikkeling. Dit sal hierdie finansiële jaar groter wees. Die Departement sal ook steeds in die Naskool-spelverskuier betrokke wees, wat die ruimtes sal voorsien wat kinders nodig het om by positiewe ontwikkelingsaktiwiteite deel te neem. In hierdie verband is ons uiters trots op ons Deelsorgprogram wat reeds toon dat dit goed geplaas is om positief tot die uitkomst van die Naskool-spelverskuier by te dra.

Ons sal deur die Provinsiale Jeugontwikkelingstrategie verseker dat programme vir jong mense volhoubaar is, 'n betekenisvolle impak op hulle lewe het, veral aangesien dit tot die vermindering van jeugwerkloosheid verband hou. In terme van die departementele mandaat is die strategiese fokus om te verseker dat die behoefte van die mees kwesbare en riskante jong mense geprioritiseer word, terwyl ons ook 'n menigte dienste, geleenthede en ondersteuning aan 'n verteenwoordigende deursnee jong mense verskaf. Hiervoor is ons inisiatiewe in die Departement en die Ministerie gemik op die verbetering van die gehalte van jeugontwikkelingsuitkomst, hoofsaaklik deur te verseker dat al ons programme wat die jeug teiken gerat is om jong mense in geleenthede te plaas wat hulle vooruitsig vir werk, vaardigheidsvlakke en oorkoepelende lewenskans verbeter.

Ons sal steeds poog om die gehalte van alle jeugprogramme, veral spesifieke inisiatiewe soos die Jeugkafes, uit te bou en te verbeter. Ons sal toesien en verseker dat die Uitgebreide Openbarewerkeprogram (UOWP) doeltreffender benut word as 'n bron van ekonomiese geleenthede en vaardigheidsontwikkeling vir jong mense. Ons sal ook op die insluiting van jong mense met gestremdhede fokus, met spesifieke klem op die skepping van verbeterde skakeling met ekonomiese geleenthede en beter gehalte dienste vir die gestremde jeug.

Hierdie transversale benadering is belangrik, aangesien die ekonomiese klimaat deurlopend meer druk plaas op die Departement se hulpbronne en vermoë om te lewer. Die Departement sal steeds deur die Gesin-in-gevaar-projek op die versterking van die gesin fokus. Hierdie projek fokus op wesenlike dienste en gesinne wat die grootste gevaar loop om te versplinter en vandaar verder beweeg na dienste wat op mediumrisikogevalle gerig is soos en wanneer die basiese dienste gestabiliseer het. Die uitvoering van hierdie projek is deels afhanklik van eksterne belanghebbendes in die Kindersorg en -beskerming/ Gesinsregstelsel, insluitend die Gesinshof, Die Suid-Afrikaanse Polisie (SAPD), en die kantoor van die Gesinsadvokaat, ens. Die Departement sal daarna streef om samewerking te verbeter.

Ons sal steeds middelemisbruik aanpak, en ons intervensies sal steeds deur gehaltenavorsing gedryf word wat deurlopend beste praktyke sal ontwikkel, veral om alkohol-verwante skade te takel. In hierdie verband bly ons steeds onverbiddelik verbind aan die Alkohol-spelverskuiwer, en ons fokus sal wees om die gemeenskapgerigte model vir die behandeling van middelemisbruik en rehabilitasie uit te brei. Ons hooffokus, in vennootskap met die Departement Gesondheid (DvG), sal wees om 'n Kort Motiveringsintervensie (KMI) by noodsentra in die geteikende gebiede te vestig, wat aan hoërisikogebruiker wat 'n alkohol-verwante besering het, die nodige ondersteuning en bystand sal verleen. Die KMI-diens sal 'n vaste verwysingspadproses volg om te verseker dat hoërisikogebruikers geskikte maatskaplike dienste kan benut vandat hulle uit gesondheidsgeriewe ontslaan is. In hierdie verband sal ons ons gemeenskapsprogramme koördineer en die verwysingstelsel met en tussen al ons vennote binne alle sferes van die regering en NWO-sektore stroomlyn. Voorts sal die Departement die werk voortsit om die getal rehabilitasiedienste wat daarop gerig is om die psigososiale uitwerking van alkohol en dwelms te takel.

Selfs in die aangesig van onseker ekonomiese tye wat voorlê, en 'n beperkende fiskale klimaat, is die Departement vasbeslote om ons deel te doen en diens aan die mense van die Wes-Kaap te lewer. Ek vertrou dat hierdie JPP ons reaksie op die uitdagings helder en gefokus uitspel en dat dit ons bestuur en personeel goed sal begelei in die implementering hiervan.



PROVINSIALE MINISTER VAN MAATSKAPLIKE ONTWIKKELING

Advokaat A. Fritz

Datum: 6 Maart 2017

AMPELIKE AFTEKENING

Hiermee word gesertifiseer dat hierdie prestasieplan:

- deur die bestuur van die Departement Maatskaplike Ontwikkeling onder leiding van adv. Albert Fritz ontwikkel en in lyn met die Strategiese Plan van die Departement voorberei is;
- al die tersaaklike beleide, wetgewing en ander mandate waarvoor die Departement verantwoordelik is, in ag neem;
- die prestasieteikens wat die Departement sal streef om te bereik, met die hulpbronne wat in die begroting vir 2017/18 beskikbaar gestel is, akkuraat weergee.



Me Marion Johnson
Hoofdirekteur: Sakebeplanning en -Strategie



Mnr. Juan Smith
Hoof- finansiële beampte (HFB)



Dr. Robert Macdonald
Rekenkundige beampte

Goedgekeur deur:



Adv. Albert Fritz
Uitvoerende gesag
Datum: 6 Maart 2017

INHOUD	
KWYTSKELDING	2
VOORWOORD	3
AMPTELIKE AFTEKENING	5
AFDELING A: STRATEGIESE OORSIG	9
1 Visie	9
2 Missie	9
3 Waardes	9
4 Wetgewende en ander mandate en kernfunksies	10
4.1 Konstitusionele mandate	10
4.2 Wetgewede mandate	10
4.3 Kernfunksies van die Departement	12
4.4 Beleidsmandate	12
4.5 Tersaaklike hofuitsprake	15
4.6 Beplande beleidsinisiatiewe	15
5 Situasionele ontleding	15
5.1 Prestasieomgewing	15
5.2 Organisasoriese omgewing	19
5.3 Organisasoriese struktuur	19
5.4 Beskrywing van die strategiesebeplanningsproses	24
5.5 Belyning van die departementele mandate	25
6 Departementele strategiese uitkomsgerigte doelwitte	28
7 Oorsig van die 2017/18-begroting en MTBR-beramings	29
7.1 Uitgaweberamings	29
AFDELING B B: INLIGTING OOR STRATEGIESE DOELWITTE EN PROGRAMME	34
8 Program 1: Administrasie	34
8.1 Versoen prestasietekens met die begroting en MTBR	37

8.2	Risikobestuur	39
9	Program 2: Maatskaplike welsynsdienste	39
9.1	Versoen prestasieteikens met die begroting en MTBR	46
9.2	Risikobestuur	48
10	Program 3: Kinders en gesinne	48
10.1	Versoen prestasieteikens met die begroting en MTBR	58
10.2	Risikobestuur	59
11	Program 4: Herstellende dienste	60
11.1	Versoen prestasieteikens met die begroting en MTBR	68
11.2	Risikobestuur	69
12	Program 5: Ontwikkeling en navorsing	70
12.1	Versoen prestasieteikens met die begroting en MTBR	77
12.2	Risikobestuur	79
	AFDELING C: SKAKELS MET ANDER PLANNE	81
13	Skakels na langtermyn-infrastruktuur- en ander kapitaalplanne	81
14	Voorwaardelike toelaes	83
15	Openbare ondernemings	83
16	Openbare-privaat vennootskappe	83
	BYLAE A: Veranderinge aan die Strategiese Plan 2015–2020	84
	BYLAE B: Tabela met beskrywing van tegniese aanwysers	87
	BYLAE C: Kontaklys	140
	BYLAE D: Akronieme	142
	BYLAE E: Sektoraanwysers nie deur die DMO Wes-Kaap gerapporteer nie	144
	BYLAE F: Vennootskapoooreenkomste	146

AFDELING A: STRATEGIESE OORSIG

AFDELING A: STRATEGIESE OORSIG

1 Visie

'n Gemeenskap wat vir hulleself staan.

2 Missie

Om die verskaffing van 'n omvattende netwerk maatskaplike ontwikkelingsdienste te verseker wat die armes, kwesbares en diegene met spesiale behoeftes toerus en bemagtig.

3 Waardes

Die kernwaardes van die Wes-Kaapse Regering (RWK), wat die Departement ook onderskryf, is die volgende:



Omgee

Om om te gee vir hulle met wie ons saamwerk en vir wie ons dien



Bevoegdheid

Die vermoë en kapasiteit om die werk te doen waarvoor ons aangestel is



Verantwoordbaarheid

Ons aanvaar verantwoordelikheid



Integriteit

Om eerlik te wees en die regte ding te doen



Innovering

Om ontvanklik te wees vir nuwe idees en kreatiewe en vindingryke oplossings vir probleme te ontwikkel



Deelneming

Om die behoeftes van ons inwoners en werknemers te dien

Die Departement Maatskaplike Ontwikkeling is daartoe verbind om die volgende **seuteldiensleweringsebeginsels** toe te pas:

- **Werk anders**

Die Departement sal daarna streef om verskillende en vernuwende werkwyses te ondersoek en te toets ten einde maksimum resultate in die kortste moontlike tyd te bereik sonder om gehalte in te boet.

● Raadpleging en insluiting

Ons sal deurlopend aandag skenk aan betekenisvolle betrokkenheid met ons vennote en belanghebbendes soos gedefinieer in die Wet op die Interregeringverhoudingsraamwerk, no. 13 van 2005.

● Toeganklikheid

Toeganklikheid van dienste aan diegene wat dit nodig het, is van wesenlike belang. Die Departement sal steeds, waar nodig, sy strukture en prosesse oor die Mediumtermynbestedingsraamwerk (MTBR)-tydperk moderniseer.

● Verantwoordbaarheid en deursigtigheid

Institusionaliseer goeie korporatiewe regeeringspraktyk deur die implementering van uitslaggerigte monitering, evaluering en rapportering, gesonde sakeprosesse, beleide en die bevordering van toegeeflikheid ten einde verantwoordbaarheid en prestasie te verbeter.

4 Wetgewende en ander mandate en kernfunksies

4.1 Konstitusionele mandate

Wetgewing	Impak op funksionaliteit van die DMO
Grondwet van die Republiek van Suid-Afrika, 1996	Afdeling 28(1) van die Grondwet stippel die regte van kinders uit ten opsigte van geskikte versorging (basiese voeding, skooling, gesondheidsorg- en maatskaplike dienste) en stel dat die detensie van kinders 'n laaste uitweg is.
Grondwet van die Wes-Kaap, no. 1 van 1998	Afdeling 78 van die Grondwet stippel die pligte van die Kommissaris vir Kinders uit wat die RWK moet bystaan om die kinders van die Wes-Kaap te bevorder en te beskerm, en verwys in die besonder na Welsynsdienste.

4.2 Wetgewende mandate

Wetgewing	Impak op funksionaliteit van die DMO
Wysigingswet op Ondersoekdienste, no.35 van 2002	<ul style="list-style-type: none"> ● Die doelwit is om die Wet op Ondersoekdienste, 1991, te wysig om sodoende sekere definisies te gee om: <ul style="list-style-type: none"> ● verdere voorsiening vir programme te maak wat gemik is op die voorkoming van en bestryding van misdaad; ● die magte en pligte van ondersoekbeamptes uit te brei; ● voorsiening te maak vir die pligte van assistent-ondersoekbeamptes; ● voorsiening te maak vir die verpligte assessering van gearresterde kinders; ● voorsiening te maak vir die vestiging van 'n ondersoekraadgewende komitee; en ● voorsiening te maak vir die aanwysing van gesinsopspoorders en vir sake in hierdie verband.
Wet op Niewinsgewende Organisasies, no. 71 van 1997	<ul style="list-style-type: none"> ● Die doelwit van hierdie wet is om NWO's te ondersteun deur 'n administratiewe en regulatoriese raamwerk daar te stel waarbinne NWO's hulle sake kan doen.
Wet op Huishoudelike Geweld, no. 116 van 1998	<ul style="list-style-type: none"> ● Die doelwit van hierdie wet is om slagoffers van huishoudelike geweld die maksimum beskerming teen huishoudelike mishandeling te bied.
Wet op Maatskaplikediensberoepe, no. 110 van 1978; Gewysig 1995, 1996 & 1998	<ul style="list-style-type: none"> ● Die Wet het die Suid-Afrikaanse Raad vir Maatskaplikediensberoepe (SARMDB) in die lewe geroep en omskryf die magte en funksies van die Maatskaplikediensraad en -beroepe.
Kinderwet, no. 38 van 2005	<ul style="list-style-type: none"> ● Die Wet is op 1 April 2010 deur presidensiële proklamasie in werking gestel en omskryf: <ul style="list-style-type: none"> ● die regte en verantwoordelikhede van kinders; ● ouerlike verantwoordelikhede en regte;

Wetgewing	Impak op funksionaliteit van die DMO
	<ul style="list-style-type: none"> ● beginsels en riglyne vir die beskerming van kinders; ● die bevordering van die welsyn van kinders; en ● die konsolidering van die wette wat met die welsyn en beskerming van kinders verband hou, en ook vir insidentele sake. ● Die hoofokus van die tweede hersiening van die Kinderwet was die bevinding in April 2011 van die Suid-Gautengse Hooggeregshof rakende die korrekte interpretasie van Afdeling 150(1)(a) van die wet. Die hof het bevind dat: <ul style="list-style-type: none"> ● 'n versorger wat 'n wetlike plig van versorging dra (in hierdie geval die ouma) as 'n pleegouer aangewys kan word; en ● nóg die Kinderwet, nóg die Wet op Maatskaplike Bystand of die regulasies daarvan 'n ondersoek na die pleegouer se inkomste vereis; die finansiële situasie van kinders wat versorging en beskerming benodig, in berekening gebring moet word, en nie dié van die pleegouer nie. Waar pleegouers wat 'n wetlike plig van versorging dra, nie die finansiële middele het om dit te doen nie, mag hulle vir 'n pleegouertoelae aansoek kan doen.
Wet op Ouer Persone, no. 13 van 2006	<ul style="list-style-type: none"> ● Die Wet, wat op 1 April 2010 deur presidensiële proklamasie in werking gestel is, is op die bemagtiging en beskerming van ouer persone gemik, insluitend hulle status, regte, welsyn, veiligheid en sekuriteit, en die bestryding van mishandeling van ouer persone. ● Die Wet bevorder 'n ontwikkelingsbenadering wat die volgende erken: <ul style="list-style-type: none"> ● Wysheid en vaardighede van ouer persone; ● Ouer persone se deelname aan gemeenskapsake; ● Regulering van die registrasie van die dienste van ouer persone; en ● Vestiging en bestuur van dienste en geriewe vir ouer persone. ● Anders as die Wet op Bejaarde Persone, no. 81 van 1967, verskuif die klem van institusionele versorging na gemeenskapgerigte versorging om te verseker dat ouer persone so lank as moontlik deel van die gemeenskap bly.
Wet op die Voorkoming en Behandeling van Middelemisbruik, no. 70 van 2008	<ul style="list-style-type: none"> ● Die Wet maak voorsiening vir die implementering en omvattende en geïntegreerde dienslewering in die veld van middelemisbruik in alle regeringsdepartemente. Die hoofokus van die Wet is die bevordering van gemeenskapgerigte en vroeë-intervensieprogramme, asook die registrasie van terapeutiese intervensies ten opsigte van middelemisbruik.
Wet op Kinderegeregtheid, no. 75 van 2008	<ul style="list-style-type: none"> ● Die Wet vestig 'n strafregproses vir kinders wat beskuldig word dat hulle oortree het en is op die beskerming van die regte van kinders gemik.
Wysigingswet op Seksuele Oortredings en Verwante Sake, no. 6 van 2012	<ul style="list-style-type: none"> ● Die Wet wysig die Wysigingswet op Strafrege (Seksuele Oortredings en Verwante Sake), 2007, deurdat dit uitdruklik die oplegging van strawwe ten opsigte van sekere oortredings wat in die Wet vervat is, aan die diskresie van die houe oorlaat, en voorsiening maak vir sake wat daarmee verband hou.
Wet op die Voorkoming en Bestryding van Mensehandel, no. 7 van 2013	<ul style="list-style-type: none"> ● Die Wet gee effek aan die Verenigde Nasies (VN) se Protokol om handel in mense, veral vroue en kinders, te voorkom, te onderdruk en te straf, en vul die VN se konvensie teen transnasionale georganiseerde misdaad aan.

Wetgewing	Impak op funksionaliteit van die DMO
Wet op Interregeringverhoudingsraamwerk, no. 13 of 2012	<ul style="list-style-type: none"> Die Wet is daarop gemik om groter betrokkenheid tussen die drie sferes van regering te fasiliteer ten einde 'n stabiele en deelnemende stelsel van regeringspraktyk te bevorder wat die waardes en beginsels van openbare administrasie verbeter.

4.3 Kernfunksies van die Departement

Die Departement is tot die volgende twee kernfunksies verbind:

- 'n **Maatskaplike welsynsdiens** aan die armes en kwesbares in vennootskap met belanghebbendes en burgerlike organisasies; en
- 'n **Gemeenskapsontwikkelingsdiens** wat volhoubare ontwikkelingsprogramme verskaf wat bemagtiging van gemeenskappe fasiliteer.

4.4 Beleidsmandate

- **Mediumtermyn- strategiese raamwerk (MTSR) (2014–2019):** Hierdie mediumtermyn-strategiese raamwerk (MTSR) is die regering se strategiese plan vir die 2014–2019-termyn waarvoor hy verkies is. Dit weerspieël die verbintenisse wat in die verkiesingsmanifes van die regerende party gemaak is, insluitend die verbintenis om die NOP te implementeer. Die MTSR sit die aksies uiteen wat die regering sal loods en teikens wat behaal moet word. Die doelwit van die MTSR is om beleidsbelyning en -koördinering oor regeringsplanne heen, asook belyning met begrotingsprosesse te verseker.
- **Nasionale Ontwikkelingsplan (NOP) (2012):** Die Nasionale Beplanningskommissie het die 'Nasionale Ontwikkelingsplan: Visie vir 2030' op 11 November 2011 gepubliseer as 'n stap om 'n nuwe roete vir Suid-Afrika te karteer wat ten doel het om armoede teen 2030 uit te roei en ongelykheid te verminder. Die opgedateerde 'Nasionale Ontwikkelingsplan 2030: Ons toekoms – laat dit werk' is in 2012 gepubliseer.
- **EenKaap: Van visie tot aksie (2012):** Die RWK het hierdie visie in Oktober 2012 aangeneem. Dit het ten doel om 'n oorgang na 'n meer kragdadige en inklusiewe ekonomiese toekoms vir die Wes-Kaap te stimuleer. Dit beskryf 'n visie oor hoe die mense van die Wes-Kaap saam hulle streekseksonomie en -gemeenskap oor die algemeen kan ontwikkel, en daardeur beplanning en aksie sal rig om 'n gemene verbintenis en verantwoordbaarheid tot volhoubare langtermynvoortgang te bevorder.
- **Provinsiale Strategiese plan (PSP) 2014–2019:** Die PSP is 'n vyfjaarplan wat die RWK se strategieë en planne vir die volgende vyf jaar uiteensit. Die RWK het vyf strategiese doelwitte geïdentifiseer in sy strewing om oor die volgende vyf jaar tot die realisering van die teikens en doelwitte van die NOP by te dra.
- **Die Witskrif vir Maatskaplike Welsyn (1997):** Die Witskrif dien as die basis vir maatskaplike welsyn ná 1994 deur riglyne en beginsels, beleide en programme vir ontwikkelingsmaatskaplike welsynstelsels te voorsien.
- **Die Witskrif oor Bevolkingsbeleid vir Suid-Afrika (1998):** Die Witskrif bevorder volhoubare menslike ontwikkeling en 'n gehalte lewe vir alle Suid-Afrikaners deur die integrasie van bevolkingskwessies in die ontwikkelingsbeplanning in die verskillende sferes van regering en alle sektore van die samelewing. Die Departement het 'n mandaat om die implementering van die beleid en die impak daarvan op bevolkingsneigings en -dinamika binne die konteks van menslike ontwikkeling te monitor.
- **Wet op Nasionale Jeugontwikkelingsagentskap, no. 54 van 2008:** Die doelwit van hierdie wet is om koördinering in jeugontwikkelingsake te bevorder.

- **Nasionale jeugbeleid 2020, April 2015:** Die doelwit is om jeuginisiatiewe te konsolideer wat die vermoëns van jong mense bevorder om die ekonomie en die samelewing te transformeer deur hulle behoeftes te takel, positiewe uitkomstes en geleenthede, keuses en verhoudings te bevorder en die ondersteuning te voorsien wat nodig is om dit te ontwikkel.
- **Departement Maatskaplike Ontwikkeling se beleid oor die befondsing van nieregeringsorganisasies vir die verskaffing van maatskaplike welsyn- en gemeenskapontwikkelingsdienste (2013 – in Oktober 2015 gewysig):** Die beleid verseker dat oordragbetalings gebeur op 'n manier wat deursigtigheid, verantwoordbaarheid, doeltreffende administrasie, duidelike prestasievereistes en die beginsels van administratiewe geregtigheid bevorder. Hierdie beleid is in lyn met die nasionale beleid oor finansiële belonings.
- **Die Witskrif oor die Gesin (2013):** Die hoofdoelwit van die Witskrif is om gesinswelsyn te koester, gesinne en gesinslewe te versterk en gesinskweptes in oorhoofse regeringsinisiatiewe vir beleidmaking uit te lig. Die Departement het 'n provinsiale plan ontwikkel om die Witskrif oor Gesinne te implementeer wat op 16 September 2016 deur die Gesinsdiensteforum aangeneem is.
- **Die Raamwerk vir maatskaplike welsynsdienste (2011):** Hierdie goedgekeurde nasionale raamwerk is met die Geïntegreerde dienslewingsmodel (GDLM) belyn en maak voorsiening vir 'n gestandaardiseerde proses waardeur maatskaplike werkers generiese omvattende geïntegreerde gehalte maatskaplike welsynsdienste sal verskaf wat op regtegebaseer en goed nagevors is.
- **Die Generiese norme en standaarde vir maatskaplike welsynsdienste (2011):** voorsien die norme vir die verskaffing van gehalte maatskaplike welsynsdienste en vorm deel van die Raamwerk vir maatskaplike welsynsdienste.
- **Die Regulasies van ondersoekdienste (2013):** Hierdie regulasies, wat in die Regulasiegaset no. 36159, 15 Februarie 2013, Vol. 572, no. 9911 gepubliseer is, is gemik op die regulering en verbetering van ondersoekdienste.
- **Nasionale Dwelmmeesterplan (2008):** Die plan help met die koördinerende van departemente en plaaslike gesagsliggame in lyn met die Wet op die Voorkoming en Behandeling van Middelgemisbruik, no. 70 of 2008. Die doel hiervan is om te verseker dat die land 'n eenvormige optrede teen middelgemisbruik het.
- **Die Supervisieraamwerk vir maatskaplikewerkberoepes in Suid-Afrika (2011):** Dit verskaf die raamwerk vir die doeltreffende supervisie van maatskaplike werkers, student- maatskaplike werkers, maatskaplike hulpwerkers, leerling- maatskaplike hulpwerkers, maatskaplikewerkspesialiste en privaat praktisyne ten einde bevoegde professionele maatskaplikewerkpraktyke te verseker wat die beste belange van diensgebruikers in die Suid-Afrikaanse maatskaplike sektor dien.
- **Gehalteversekeringsraamwerk vir maatskaplike welsyn (2013):** Hierdie nasionale raamwerk verskaf 'n konsekwente stelsel en duidelike standaarde om die doeltreffendheid te evalueer en deurlopende verbetering ten opsigte van maatskaplike welsynsdienste te verskaf.
- **Jeugstrategie van Departement Maatskaplike Ontwikkeling (2013):** Om die Departement se jeugontwikkelingsprogramme en -prioriteite te rig, in te lig en te lei en 'n sterk meetinstrument van institusionele en programmatiese voorspelbaarheid te bring. Dit dien as 'n kritieke beplanninginstrument wat daarop gerig is om die behoeftes van jong mense van die Wes-Kaapprovinsie te takel.

- **Wes-Kaapse Jeugontwikkelingsstrategie (2013):** 'Die doelwit van die (provinsiale) jeugontwikkelingsstrategie (is) om meer steun, geleenthede en dienste aan alle jong mense te lewer sodat hulle beter by hulle gemeenskap/omgewing inskakel en suksesvolle, verantwoordelike en stabiele volwassenes kan wees. Dit fokus op jong mense in die voorjeugfase tussen 10 en 14 jaar en die 'jeugfase' tussen 15 en 24'.¹
- **Geïntegreerde provinsiale vroeëkindertontwikkelingsstrategie (2012):** Die strategie maak toegang tot gehalte VKO-voorsiening (insluitend Graad R) moontlik wat soveel kinders as moontlik in staat sal stel om die veerkrachtigheid, vertroue, vaardighede en bevoegdhede te verwerf om te verseker dat hulle goed toegeruste en voorbereide leerders van Graad 1–12 is.
- **Nasionale Beleid oor die Voorsiening van Maatskaplike Ontwikkelingsdienste aan persone met gestremdhede (2013):** Die hoofdoelwit is om die voorsiening van hoofstroom-maatskaplike dienste aan persone met gestremdhede te rig en te koördineer. Die doelwit is om te verseker dat die waardigheid en regte van alle persone met gestremdhede deur die verskaffing van tersaaklike sosio-ekonomiese programme en dienste behou en bereik word wat hulle insluiting sal verseker.
- **Wes-Kaapse Provinsiale Ruimtelike Ontwikkelingsraamwerk (PROR) (2014):** Die raamwerk dien as 'n basis vir die koördinerende, integrasie en belyning van die 'voetsool'-lewering van nasionale en provinsiale departementele programme; staan munisipaliteite by om hulle munisipale beplanningsmandaat in lyn met die nasionale en provinsiale agendas te vervul; en steun en kommunikeer die regering se ruimtelike ontwikkelingsvoornemens aan die privaat sektor en burgerlike samelewing.
- **Wes-Kaapse Departement Maatskaplike Ontwikkeling se beleid oor die hersiening, vrylating en herintegrasie van gevonniste inwoners in DMO-kinder- en -jeugsorgsentrusse in minder beperkende alternatiewe of ouersorg (Julie 2014):** Hierdie beleid voorsien riglyne vir die hersiening, vrylating en herintegrasie van gevonniste inwoners in KJSS'e deur minder beperkende alternatiewe sorgplasinge, soos voorsien in Hoofstuk 11 van die Kinderwet, no. 38 van 2005 en Regulasies.
- **Wes-Kaapse Departement Maatskaplike Ontwikkeling se standaard- operasionele prosedure (SOP) vir die verwydering van straatkinder na 'n plek van veiligheid en daaropvolgende prosesse (2015):** Die SOP is ontwikkel as 'n stap-vir-stap-gids oor hoe om te werk te gaan wanneer 'n straatkind wat sorg en beskerming nodig het, na 'n plek van veiligheid verwyder word. Dit omskryf die rolle en verantwoordelikhede van die Departement se personele en ander belanghebbendes in die NWO en polisiëringsektore. Die SOP gee besonderhede oor: tydraamwerke waaraan voldoen moet word; voorsien definisies van straatkinder; op wie die prosedure van toepassing is; lig toepaslike wetgewing uit; en bevat kontaknommers van die tersaaklike rolspelers.
- **Departement Maatskaplike Ontwikkeling se strategie vir die verbetering van kindersorg- en beskermingsdienste (2015):** Die strategie is ontwikkel om die risiko's wat met die implementering van die statutêre vereistes, norme en standaarde van die Kinderwet gepaard gaan, te verminder. Die strategie identifiseer die hoofoorsake van die probleem en die intervensies om hierdie kwessies die hoof te bied.
- **Gehalteversekeringsraamwerk vir die monitering van prestasie van maatskaplike welsyn- en gemeenskapontwikkelingsdienslewering (2015).** Hierdie provinsiale raamwerk is met die

¹ Uittreksel uit die Voorwoord van die Wes-Kaapse Jeugontwikkelingsstrategie 2013, deur premier Helen Zille.

Nasionale gehalteversekeringsraamwerk vir maatskaplike welsyn (2013) belyn stel omvattende prestasiemonitering deur 'n gehalteversekeringsbenadering vir gemeenskapsontwikkeling en maatskaplike welsyn in die Departement en die NWO-sektor in hierdie provinsie voor. Dit fokus voorts ook op die verbetering van gehalte in dienslewering en definieer die standaarde van diensuitnemendheid en hoe dit bestuur behoort te word.

- **Die Gehalteversekeringstrategie vir kinder- en jeugsorgsentrums (2015):** Hierdie strategie verseker dat gehalteversekering by KJSS'e toegepas word, soos deur Afdeling 211 en regulasie 89 van die Kinderwet voorgeskryf word.
- **Verbeterde voorsiening van strategie vir multiprogramsentrums (2015):** Die ontwikkeling en bestuur van 'n strategie om die geskikte verspreiding van behoorlik nagevorste, gekoördineerde en bestuurde KJSS'e in die provisie te verseker, en die vereiste reeks woonsorgprogramme te verskaf soos in Afdeling 192 van die Kinderwet, no. 38 van 2005, voorsien is.
- **Nasionale vroeëkindertontwikkelingsbeleid (VKO-beleid) (2015):** Hierdie beleid is daarop gemik om die vroeëkindertontwikkelingsdienslewering in Suid-Afrika te transformeer, en veral om kritiese gapings aan te pak en die verskaffing van 'n omvattende ouderdoms- en ontwikkelingsstadium-geskikte gehalte vroeëkindertontwikkelingsprogram wat toeganklik is vir alle babas, jong kinders en hulle versorgers, soos in die NOP in die vooruitsig gestel is, te verseker
- **Wes-Kaapse provinsiale strategie vir die voorsiening van kinder- en jeugsorgsentrums (KJSS'e) (2016):** Hierdie strategie beheer die voorsiening van 'n geskikte verspreiding van woonsorg vir kinders deur KJSS'e oor die kontinuum van sorg- en tersaaklike sentrumgerigte programme deur die hele provinsie, wat in lyn met die provinsie se spesifieke behoeftes, omstandighede, begrotingstoewysing en beskikbaarheid van infrastruktuur is.

4.5 Tersaaklike hofbeslissings

Wes-Kaapse Forum vir intellektuele gestremdheid: Hofbevelsaaknommer: 18678/2007.

Beslissing wat op 11 November 2010 gelewer is, het die RWK opdrag gegee om redelike maatreëls in plek te stel vir die opvoedkundige behoeftes van grondig- en erg gestremde kinders. In nakoming van dié hofbevel maak die Departement voorsiening vir die salarisse van die versorgers en projekimplementerings van intellektueel gestremde kinders by 44 sorgsentrums en befonds die veilige vervoer van hierdie kinders na en van die sentrums.

4.6 Beplande beleidsinisiatiewe

Geen om te rapporteer nie

5. Situasië-analise

5.1 Prestasieomgewing

Vir die laaste paar jaar het die Departement in 'n omgewing gewerk wat gekarakteriseer word deur hulpbronnbeperkings as gevolg van 'n verkleinde fiskale basis en 'n groeiende aanvraag vir basiese dienste. Sedert 2013 was jaar-tot-jaar-groei in die begroting vir goedere en dienste laer as inflasie (0,9% gemiddelde jaarlikse toename vanaf 2013/14 tot 2016/17, uitsluitend die verhoogde befonding wat met die oordrag van die Sivuyile-gerief van die Departement Gesondheid gepaard gegaan het), en die Departement het streng maatreëls toegepas en befonding na direkte dienslewering geprioritiseer.

Volgens Statistieke Suid-Afrika (Stats SA) het die Wes-Kaap in die middel van 2015 'n bevolking van 6,2 miljoen gehad. Terselfdertyd het die provinsiale bevolking 11,3% van die land se

bevolking uitgemaak. Sedert 2011, toe die laaste sensus gehou is, het die bevolking van die Wes-Kaap met 300 781 mense toegeneem, met 'n gemiddelde jaarlikse groeitempo van 1,3%. Dit is noemenswaardig dat die meerderheid van Wes-Kaapse in-migrante in die ouderdomskategorie 15 tot 34 jaar val. Bevolkingsgroei vereis die toewysing van bykomende hulpbronne ten einde die behoeftes van 'n groeiende aantal mense te bevredig wat van die Departement se dienste gebruik kan maak. Die gemeenskapsopname in 2016 (GO 2016) wat deur Stats SA onderneem is, rapporteer dat daar 1 933 876 huishoudings in die Wes-Kaap is, met 'n gemiddelde grootte van 3,25 lede per huishouding. Dit is 'n toename van ongeveer 300 000 huishoudings sedert Sensus 2011. Baie van hierdie gesinne en huishoudings ervaar beduidende sosio-ekonomiese uitdagings om in die behoeftes van hulle lede te voorsien. Risikofaktore soos werkloosheid (22,2% konserwatiewe definisie; 24,6% uitgebreide definisie), misdaad en middelemisbruik bedreig die welsyn van kinders en gesinne in die provinsie.

Departementele intervensies sluit die fasilitering van toegang tot onmiddellike en tydelike maatskaplike leniging van nooddienste en tydelike werkgeleenthede deur die UOWP en geteikende voedingsinisiatiewe in. Die Departement sal primêr verseker dat bestaande statutêre verpligtings rakende Kinderhofprosesse nagekom word: alternatiewe sorg, aannemings, herenigingsprosesse, gesinsbemiddeling, ouerskapplanne, ouerregte en -verantwoordelikhede, huweliksberading en ouerskapvaardighede (PSD 3). Voorts lewer dit dienste aan riskante gesinne om te verseker dat die provinsiale regering sy statutêre verpligtinge teenoor hierdie gesinne nakom in ooreenstemming Afdeling 28 van die Grondwet, en verminder sodoende skade wat met disfunksie van gesinne verband hou. Kindersorg- en -beskermingsdienste en beleidsontwikkeling is van die Departement se sleutel- statutêre/wetlike mandate. Ter voorbereiding van die aanstelling van 'n Kinderkommissaris ('n vereiste van die Wes-Kaapse Grondwet, 1997 vorm die Departement deel van die provinsiale taakspan vir die konseptualisering van die mandaat van die Kommissaris.

Die Wes-Kaap het ongeveer 570 370 kinders tussen die ouderdom van 0 en 4 jaar. Ondanks nalatig geprojekteerde groei in hierdie bevolkingsgroep oor die volgende vyf jaar sal veiligheids-, kognitiewe ontwikkeling en voeding toenemend oor die volgende vyf jaar die fokus van VKO-intervensies word. Onlangse navorsing dui daarop dat gehalte VKO-dienste 'n positiewe impak op skooluitkomste het, en 'n transversale strategiese prioriteit om 'n spesiale VKO-program te vestig om die verwerwing van Engels te verbeter, asook kognitiewe ontwikkeling by 100 plekke waar skoolgereedheid in geletterdheid en gesyferdheid swak is, is in die proses van implementering in samewerking met ander provinsiale departemente. Die doelwit van die intervensie is om kinders in staat te stel om beter op skool te vaar. Die fokus van die VKO-program verskuif dus van die inname van kinders na die verbetering van die gehalte van VKO-programme in die provinsie. Uitdagings wat in hierdie sektor ervaar word, hou dikwels verband met munisipale herosnering en gesondheid- en veiligheidsmaatreëls wat 'n impak op die vermoë van deelsorggeriewe het om by die Departement te registreer. Die Departement werk dus nou saam met munisipaliteite om meer doeltreffende registrasie te bewerkstellig. 'n Deel van die strategie behels intervensies om nievoldoening te takel wat met foutiewe VKO-registrasies verband hou. Dit word bestuur deur herregistrasie-inisiatiewe en bewusmaking van die belangrikheid van voldoening aan die minimum norme en standaarde. Veldtogte van hierdie aard word jaarliks gevoer, wat die publiek van die voordele van voldoening aan die verskeie norme en standaarde bewus maak. Die Departement dra ook tot die provinsiale Naskool-spelverskuiwer by deur sy befondsing van naskool-deelsorggeriewe, en probeer ook om die gehalte van programme te verbeter en om 'n veilige en stimulerende omgewing te skep en hulpbronne deur samewerkende pogings te ontsluit. Die doel van die Spelverskuiwer is om gehalte naskoolprogramme aan ongeveer 20 van leerlinge in geen- en laeskoolfondsskole in die Wes-Kaap te verskaf.

GO 2016 rapporteer 'n totaal van 1 929 700 kinders tussen die ouderdom van 0 en 17 jaar in die Wes-Kaap. Navorsing dui 'n hoë voorkoms van kindermishandeling aan, en dit is duidelik dat kinderbeskermingstrategieë geïntensiveer moet word. In hierdie verband verteenwoordig die sorg- en beskermingsdienste aan kinders die hoofokus van die Departement se werk en sy grootste enkele doelwit oor die volgende vyf jaar sal wees om hierdie dienste tot die standarde te lig wat deur die Kinderwet vereis word en hulle met ander provinsiale departemente, munisipaliteite, NWO's en private sektorvennote te koördineer ten einde tot die realisering van PSD 2 en 3 by te dra. Primêre uitdagings is dat Kinderbeskermings-NWO's dikwels nie daarin slaag om vakatures te vul of maatskaplikewerkpersoneel te behou nie, en hulpbronbepenkings soos beperkte vervoer vir maatskaplike werkers om hulle funksies te verrig, in die gesig staar. Waar sulke situasies voorkom, help die Departement se streek- en plaaslike dienskantore om volle dekking in die provinsie te verseker. Die Departement het 'n veelvoudige benadering vir die bestuur van hierdie situasie geïmplementeer, wat insluit 'n verhoging in subsidietoewysing vir die salarisse van maatskaplike werkers, maatskaplikewerksupervisors en maatskaplikewerkbestuurders by befondsde NWO's in die vorige finansiële jaar en 'n fokus op kapasiteitsbou van die diensverskaffers ten opsigte van verbeterde rapportering, finansiële bestuur en gesonde bestuurspraktyk, en die kontrakbestuur van diensverskaffers, soos dit in hulle oordragbetalingsooreenkomste (OBO's) met die Departement gedefinieer is.

Volgens Sensus 2011 word gerapporteer dat 1 041 553 persone met verskeie vorme van gestremdhede in die Wes-Kaap woon (dit sluit selfsorggevalle uit) Hiervan het 190 929 persone gerapporteer dat hulle nie vir hulleself kan sorg nie. Die Departement sal met sy herstelintervensies voortgaan deur sy leierskap van die PSD 3-projek, waarvan die doel is om geleenthede, steun en die bevordering van regte, die welsyn en sosio-ekonomiese bemagtiging van persone met gestremdhede, hulle gesinne en versorgers voorop te plaas.

Die veroudering van die Wes-Kaapse bevolking word weerspieël in die 48% groei in die getal persone in die kategorie 60 jaar en ouer. Volgens Sensus 2011 het die Wes-Kaap 520 785 persone van 60 jaar en ouer. Onlangse bevolkingsprojeksies dui aan dat die bevolking van persone ouer as 60 tussen 2011 en 2020 met 'n verdere 35% sal groei. Die vinnigste groeiende bevolking van ouer persone is in gebiede wat tradisioneel nie 'n groot persentasie ouer persone gehad het nie. Daar is dus 'n wanbalans tussen waar dienste vir ouer persone gesetel is en waar die groeiende behoefte is. Die 73%-groei in persone van 85 jaar en ouer het beduidende implikasies vir die voorsiening en steun van siekesorgdienste vir ouer persone. Sorg vir ouer persone, veral die uitbreiding van onafhanklike en geassisteerde bestaan, siekesorg en geskikte gemeenskapgerigte intervensies bly 'n prioriteit vir die Departement. Dit word bereik deur die befonding van dienssentrums, geassisteerde woongeriewe en woonsorggeriewe. Navorsing in verband met 'n evaluering van dienssentrums vir ouer persone wat in die vorige jaar afgehandel is, het waardevolle insig vir die potensiële ontwikkeling van 'n geïntegreerde gemeenskapgerigte model binne die kontinuum van sorg verskaf.

Die Wes-Kaap is die tuiste van 2,1 miljoen jeugdiges tussen die ouderdom van 15 en 34 jaar. Deur die gebruik van Sensus 2011-data is bereken

dat 13% van hierdie jeugdiges (ongeveer 277 160) geklassifiseer kan word as 'nie in diens, opvoeding of opleiding' (NDOO's). Voorts het meer as 60% van die werklose jeugdiges minder as 'n Matriekstandaard van opvoeding. Sleutelbevindings van die navorsing rakende NDOO's in die provinsie lig die negatiewe impak van geweldsmisdaad, middelemisbruik en bendebedrywighede op die sosialisering van jong mense uit. Dit, saam met die swak Suid-Afrikaanse ekonomie en die gebrek aan werkgeleenthede, het tot 'n hoë vraag na dienste vir jeugdiges, maar ook min ten opsigte van uitgaanstrategieë vir jeugdiges in vaardigheidsprogramme gelei. Die sleutelprioriteite van die Departement oor die MTBR is dus om te verseker dat alle departementele jeug-gefokusde programme met die

langtermynuitkomst van die Provinsiale Jeugontwikkelingstrategie (PJOS) bely is en dat daar 'n strategiese fokus op NDOO's is. Daarby sal die Departement daarna streef om die NWO-jeuggeteikende programme in samewerking met die jeugsektor, met PJOS-uitkomst te bely. Eweneens sal die Departement, saam met die openbare sektor, in samewerking met die Departement van die Premier (DvdP), die transversale belyning en implementering van programme oor alle provinsiale departemente verseker.

Die PJOS is geïmplementeer en ses Jeugkafes is operasioneel en ontwerp om sterk, positiewe ruimtes te skep waar jong mense geleenthede gebied word om vaardighedsontwikkelingsprogramme, opleidingswerkwinkels, seminare en entrepreneurskapgeleenthede te benut. Verdere geleenthede vir jeugdige sal ook deur die Uitgebreide openbarewerkprogram (UOWP) verskaf word. Gedurende 2017/18 sal 1 455 UOWP-jeuggeleenthede geskep word.

Die voorkoms van maatskaplike misdaad in die Wes-Kaap bly 'n prioriteitskwessie as gevolg van die skadelike impak op die provinsiale maatskaplike en ekonomiese welsyn. In hierdie verband verg PSD 3 steeds dat ons onder andere psigososialesteun- en ander steundienste soos die volgende verskaf:

- Behandeling en verbandhoudende intervensies vir middelemisbruik;
- Intervensies om kinders teen mishandeling en verwaarlosing te beskerm;
- Sorg en steun vir slagoffers van huishoudelike mishandeling; en
- Steun aan riskante gesinne en ouers om skade weens die maatskaplike euwels te beperk.

Die mees beduidende toename in gerapporteerde misdaad in die provinsie het in die dwelmverwante misdaadkategorie voorgekom, met 'n toename van 156,3% in die tydperk tussen 2005 en 2015. Dit en ander sosiale euwels groei steeds teen 'n vinniger tempo as die bevolkingsgroei. 'n Duideliker prentjie van die voorkoms van dwelmverwante misdaad in die Wes-Kaap kom na vore wanneer dit in verhouding tot die bevolking ondersoek word. Teen 1,431 per 100 000 persone vir die tydperk 2014/ was die Wes-Kaap die provinsie met die hoogste verhouding van dwelmverwante misdade. In dieselfde jaar was die verhouding van voorkoms in die Wes-Kaap 292% hoër as die nasionale verhouding van 490 per 100 000. Departementele navorsing oor aangemelde gevalle van huishoudelike geweld dui 'n 18%-tename tussen 2007 en 2010 aan. In lyn met sy mandaat het die Departement op intervensies soos sy slagoffersteundienste; skuilings vir huislose volwassenes, veral vroue en kinders; spesiale akkommodasie vir slagoffers van mensehandel; ondersoekdienste en afleidingsprogramme bly fokus. Die Departement het 'n interne DMO-mensehandeltaakspan Saamgestel om die implementering van die Wet op die Voorkoming van en Bestryding van Mensehandel (2013) te help verseker. Die Departement sal 'n plan vir die inwerkingstelling van die Nasionale Gendergerigte Geweldbevelsentrum (GGGBS) ontwikkel. Die GGGB is 'n 24-uur hulplyn wat deur maatskaplike werkers beman word om die slagoffers van gender-gerigte geweld (GGG) by te staan om toegang tot dienste te verkry.

In reaksie op die provinsie se groeiende jeug-middelemisbruikuitdaging sal dwelmbehandelingsdienste in alle DMO- veilige kinder- en jeugsorgsentrus voortgesit word, wat ook die geval met die skoolgerigte dwelmbehandelingsprogramme in tien hoërisikoskole is. Die Departement neem deel aan die Alkoholskadevermindering-spelverskuiwer (ASKV-), waar die Departement verantwoordelik is vir Hefboom 3: Verbetering van die gehalte van regerings- en nieregings- alkohol- en maatskaplike dienste. Alkoholmisbruik kom toenemend onder die jeug voor en dit is krities belangrik om die skoolgaande jeug te bereik om hulle bewus te maak van die gevare wat met alkohol verband hou. Hierdie hefboom sal verseker dat alkoholmisbruik in die Lewensoriënteringsessies in die skoolkurrikulum en tydens naskoolprogramme onder die loep kom.

Laastens: ten einde te verseker dat die Departement sy dienste op 'n geskikte en geslaagde wyse teiken, word Geografiese Inligtingstelsel (GIS)-tegnologie gebruik om die kliëntbevolking (en toekomstige bevolking wat op data gegrond is) teen huidige dienslewering en 'n sosio-ekonomiese indeks aan te dui. Laasgenoemde is 'n meetinstrument om die potensiële teikenbevolking met grootste nood te identifiseer. Die ruimtelike ontleding dui aan of die departementele diensleweringshulpmiddels geskik binne die opvanggebied van die geteikende bevolking versprei is. Ruimtelike teikening word al hoe belangriker in 'n ekonomiese klimaat wat deur toenemende begrotingsdruk op die voorsiening van statutêre dienste gekenmerk word. Hierdie inligting is ook in die gesamentlike beplanningsproses met plaaslike owerhede bekend gestel. Voorts sal 'n projek om 'n duidelike prentjie van diensleweringsoverdekking in die provinsie (insluitend befondsde NWO-dienste) te verseker in die huidige finansiële jaar op diensleweringsoverdekking- (DLA-) vlak geïmplementeer word om die aanvraag vir dienste, gapings in dienslewering en watter dienste geprioritiseer moet word, duidelik te definieer ten einde tussen mededingende aanvraag en prioriteitsareas van kommer te besluit. Die Departement sal ook die navorsingstudie oor die groeipotensiaal van dorpe gebruik om die nedersettings met die hoogste armoede-indeks binne munisipaliteite op te spoor, die bestaande bronne te stip en saam met munisipale personeel maniere vas te stel om bestaande dienslewering te verbeter: eenvormige verwysingsroetes is byvoorbeeld reeds geïnstusionaliseer, wat beteken dat kliënte minder tyd bestee om dienste op te spoor.

5.2 Organisasoriese omgewing

'n Doeltreffende organisatoriese struktuur en geskikte sakeprosesse is wesenlik belangrik, aangesien die Departement die deurlopende uitdaging in die gesig staar om sy statutêre mandate binne 'n toenemend beperkende fiskale omgewing, groeiende provinsiale bevolking, uitdagende maatskaplike ewels en toenemende aanvraag vir dienste uit te voer. Sleutelement in hierdie strewende is die verbetering van sy organisatoriese struktuur, streng kostebesparende maatreëls, doeltreffende departementele bestuurspraktykstelsels en sakeprosesse en strategieë om die lewering van sy dienste te verbeter.

5.3 Organisasoriese struktuur

Die hoofdirektoraat: Maatskaplike Welsyn- en Sakebeplanning, saam met die korporatiewe dienste-eenhede van die Departement se ses streekkantore was die onderwerp van organisatoriese ontwerpprosesse tydens 2016/2017. Implementering is geskeduleer om in die huidige finansiële jaar te begin. Te opsigte van eersgenoemde was die fokus op die skepping van bykomende kapasiteit binne die Direktoraat: Spesiale Programme om dienste vir persone met gestremdhede, en meer spesifiek diegene met erge intellektuele gestremdheid, te lewer in die lig van die oordrag van hierdie funksie van die DvG en; die voorsiening van bykomende kapasiteit in die vorm van 'n gehalteversekeringseenheid in die Direktoraat: Fasiliteitsbestuur en Gehaltemonitoring. Dit sal verseker dat dienste wat binne departementeel, asook deur NWO-befondsde KJSS'e verskaf word, volgens die statuut gelewer word. In die geval van die Hoofdirektoraat: Sakebeplanning en Strategie is die mikrostruktuur aan die organisatoriese ontwerpproses onderwerp om meer doeltreffende beleidsbelyning, kennisbestuur en korporatiewe bestuurspraktyk van IKT-dienste binne die Departement te verskaf.

Die organisatoriese herontwerp van die ses streekkantore se korporatiewediensseenhede, gekoppel aan die implementering van die Departement se strategie vir die verbetering van kindersorg- en beskermingsdienste sal die verskaffing van bykomende administratiewe steun op diensleweringsoverdekking tot gevolg hê. Dit sal maatskaplike diens- professionele persone vir meer intensiewe maatskaplikewerksupervisie en dus doeltreffende voetsoolvlakdienslewering vrystel. Dit sal die Departement in staat stel om sy statutêre verpligtinge ten opsigte van die Kinderhofprosesse, alternatiewe sorg, aannemings, gesinsbehoud en -hereniging, gesinsbemiddeling, ouerskapplanne, ouerregte en -verantwoordelikhede, huweliksberading en ouerskapvaardighede, wat almal kritiese maatskaplikewerkintervensies is, na te kom.

Sakeprosesse

Die departementele strategie vir die verbetering van kindersorg- en -beskermingsdienste in die Wes-Kaap is in die vorige jaar geïmplementeer, en intervensies in die strategie sluit die ontwikkeling van SOP's vir die implementering van statutêre maatskaplike dienste in. Konsep-SOP's (insluitend ouerskapooreenkomste en daaropvolgende prosesse; ouerskapplanne en daaropvolgende prosesse; reaksie op rapportering van kindermishandeling en/of -verwaarlosing – Fase 1; kanaliseringdienste) sal tydens die huidige finansiële jaar geïmplementeer word. Voorts is dienslewingsverbeteringsplanne wat met die strategie belyn is, vir kinderbeskermingsdienste en pleegsorgbestuur ontwikkel. Dit sal verseker dat die Departement sy statutêre mandaat vervul, en daarmee deels die risiko van litigasie verminder. Dit, gekoppel aan die goedkeuring van 'n SOP vir maatskaplike welsynsdienste wat in 2016 met die generiese Norme en standaarde vir maatskaplike welsynsdienste belyn is, verseker dat maatskaplikewerkpraktisyns 'n eenvormige en gestandaardiseerde benadering tot dienslewering oor alle streke implementeer, en só die gehalte van dienslewering verseker. Dit word deur deurlopende opleiding en die implementering van die 2011-supervisie-raamwerk vir die maatskaplikewerkberoep in Suid-Afrika onderskryf.

Ten opsigte van sy steundienste gaan die Departement voort om sy prestasie-inligtingsbestuursprosesse deur die loodsing van 'n tweedevlak-prestasie-inligtingsgehalte-versekeringsproses; deurlopende opleiding in die implementering van die prestasie-inligting-SOP en handleiding met die beskrywing van aanwyser (HBA) te verfyn. Die suksesse van hierdie maatreëls word bewys deur die feit dat die Ouditeur-generaal Suid-Afrika (OGSA) 'n ongekwalifiseerde oudit oor die nut en betroubaarheid van die Departement se gerapporteerde prestasie-inligting gerapporteer het. Dit het ook voortgegaan om strategiese kontraktering – 'n oorlegplegende en gestruktureerde proses wat sy besteding krities ontleed deur die inligting te gebruik om doeltreffende sakebesluite oor die verwerwing van kommoditeite en dienste te neem – in reaksie op die NOP se gedifferensieerde benadering tot verkryging, te implementeer. Dit, gekoppeld aan die hersiening van die Departement se verskaffingskettingbestuur- (VKB)-struktuur en beknopte riglyne vir implementering sal 'n doeltreffende en deeglik toegeruste VKB-stelsel verseker.

Laastens sal die Departement voortgaan met die implementering van diensskedules as die meganismes vir die operasionalisering van die Diensvlak-ooreenkoms (DVO) wat die DvdP met die Korporatiewedienstesentrum (KDS) het. Dit sal ook voortgaan met die implementering en verfyning van SOP's vir sy eie diensskedules wat met die hantering van dissiplinêre prosedures, verlofbestuur, personeelwerwing en –keuse handel.

Menslikehulpbronbestuur

Indiensneming en vakatures

Die Departement is tans in die proses om die oorblywende befondsde vakante poste in die goedgekeurde organisatoriese struktuur vir die Hoofdirektorate: Maatskaplike Welsyn, en Gemeenskap- en Vennootskapontwikkeling te vul, en het 'n aantal maatskaplikewerk-gegraduateerdes wat houers van maatskaplikewerkbeurse van die Nasionale Departement Maatskaplike Ontwikkeling was aangestel. Die res is grootliks die gevolg van vorige herstruktureringprosesse wat tot die uitkontraktering van nie-wesenlike dienste soos skoonmaak en sekuriteit gelei het.

Tabel 1: Indiensneming en vakatures per program

Indiensneming en vakatures per program soos op 31 Januarie 2017				
Program	befonds	Getal poste ge vul	Vakature-verhouding	Getal poste ge vul bykomend tot die voorsiening
Program 1: Administrasie	454	390	14%	14
Program 2: Maatskaplike welsynsdienste	1 045	1 007	4%	64
Program 3: Kinders en gesinne	74	61	18%	0
Program 4: Herstellende dienste	641	526	18%	31
Program 5: Ontwikkeling en navorsing	46	25	46%	0
Grooftotaal	2 260	2009	11%	109

Tabel 2: Indiensneming en vakatures per salarisband

Indiensneming en vakatures per salarisband, soos op 31 Januarie 2017				
Salarisband	Befonds	Getal poste ge vul	Vakature-verhouding	Getal poste ge vul bykomend tot die voorsiening
Laer vaardighede (Vlak 1–2)	34	10	71%	8
geskool (Vlak 3–5)	784	680	13%	29
Hoogs geskool Produksie (Vlak 6–8)	1 059	947	11%	65
Hoogs geskool Supervisie (Vlak 9–12)	358	347	3%	6
Senior bestuur (Vlak 13–16)	25	25	0%	1
Grooftotaal	2 260	2 009	11%	109

Personeelopleiding

Die Departement het groot belê in die opleiding van sy personeel en die lelike vereiste (1%) oorskry. Die Departement het met opleiding begin wat 194 kinder- en jeugsorgwerkers in staat sal stel om hulle kwalifikasies teen die einde van 2016/2017-finansiële jaar met befonding deur die Gesondheid- en Welsynsektoronderwysopleidingsgesag (GWOOG) te formaliseer.

Beurse is aan gespesialiseerde velde toegewys waar die vaardigheidstekote soos ondersoekdienste, verslawingsdienste en gesinsnavorsing bestaan. Dit is bykomend tot die opleiding van maatskaplike werkers in maatskaplikewerksupervisie en sluit opleiding in die wetgewing in wat van toepassing is op hulle spesifieke maatskaplikewerkvelde of -praktyk, mentorskap en afrigting. Die voorsiening van opleidingsgeleenthede kan nie oorbeklemtoon word nie, aangesien vaardighede en dienslewingsgehalte deur kapasiteitsbou-intervensies verbeter word.

Oorlegplegings en vennootskappe

Om geïntegreerde en toeganklike dienslewering te verseker het die Departement oorleg gepleeg en in intersektorale en interregeringsvennootskappe, Memoranda van Verstandhouding (MvV) en diesnvlakooreenkoms (DVO) met ander regeringsdepartemente, munisipaliteite en privaatsektorvennote getree. Sien asseblief Bylae F vir meer besonderhede.

Tegnologiese omgewing

IT-stelsels speel 'n wesenlik belangrike rol in die doeltreffende werking van die Departement. Hiervoor gaan die Departement voort om te verseker dat IKT-bestuurspraktyke en stelsel-administratiewe prosesse en prosedures in plek en operasioneel is. Tweemaandelikse vergaderings van die IT-loodskomitee verseker dat die Departement se IKT-toerusting, sagteware en dienstetoewysingsproses aan die standaarde van die RWK, dat die verkrygings- en verwyderingsprosesse aan die Wet op die Staatsinligtings-tegnologieagentskap (SITA), no. 88 van 1998, soos gewysig deur die SITA-wet no. 38 van 2002, en die RWK se IKT-standaarde voldoen.

Ten opsigte van verkryging voorsien dit beamptes van 'n proses vir die aansoek, goedkeuring en verkryging van IKT-toerusting, en verseker dat die IKT-aansoeke wat van die personeel ontvang word, geëvalueer en goedgekeur is in terme van sy beleid en voldoen aan die RWK se IKT-standaarde, insluitend versoenbaarheid met en steun aan die RWK-netwerk. Stelsel-administratiewe steun word aan nasionale IKT-stelsels soos die Slagofferbemagtigings-program en Register vir ouer persone (SBPROP), Ondersoeksaakbestuurstelsel (OSB) en Kinder- en Jeugsorgaansoeke (KJSA's) en provinsiaal aan BAS, LOGIS, Elektroniese-inhoudbestuur (EIB) en so meer verskaf.

Die Strategiese IKT-plan 2015–2020 word jaarliks hersien, en prioriteite oor die MTBR bly die ontwikkeling van 'n saakbestuurstelsel vir eie dienste en 'n departementele NWO-bestuurstelsel vir uitgekontraakteerde dienste. Ten opsigte van eersgenoemde is sakeontleding onderweg, en in die geval van laasgenoemde is die eerste twee fases reeds afgehandel – d.i. die NWO-databasis en stelsel om die voldoeningsvereistes vir betaling te bestuur is gebou en getoets. Daar word gehoop en voorsien dat die stelsel doeltreffendehede in die betaling van oordragbefondsing aan NWO's sal genereer deur voldoeningskontrole van betalingsdokumente soos goedgekeurde NWO-verslae, finansiële state en OBO's sal automatiseer. Voorts maak bestuursinligting in verband met die verspreiding van befondsde dienste, gekoppel aan inligting oor die ligging van kwesbare groepe wat deur die Departement gediens word, gefokusde dienslewering moontlik. Die NWO-bestuurstelsel sal baie handgedrewe prosedures vervang, verdubbeling wat deur die huidige handgedrewe stelsel veroorsaak word, verminder en baie MS Excel-gerigte verslae en databasisse vervang wat tans vir rapportering en die doeleindes van voldoeningskontrole gebruik word.

Deur die implementering van generiese e-posadresse is die Departement beter in staat om elektroniese kommunikasie te bestuur en te verseker dat alle rekords volgens die toepaslike wetgewing geliasseer en beveilig word. Dit sal aan die Kommunikasie-eenheid en Direkoraat: Fasiliteitsbestuur en Gehaltemonitering bekend gestel word gedurende 2017, en sodoende verseker dat alle direkorate en eenhede in die Departement wat met die publiek werk, makliker toeganklik is.

'n Uitdaging in die tegnologiese omgewing is natuurlik die beperkende fiskale omgewing in die provinsie en Departement. Die Departement sal steeds voortgaan om maatreëls te implementeer om sommige van die uitwerkings van die provinsiale begrotingsinkorting te verminder wat in die MTBR voorsien word, deur sy IKT-netwerk verder as die DMO se verpligte vyfjaartydperk uit te brei en toegang tot potensiële bronne van befondsing in die provinsiale Tesourie en die nasionale Departement te verkry.

5.3 Organiseriese struktuur

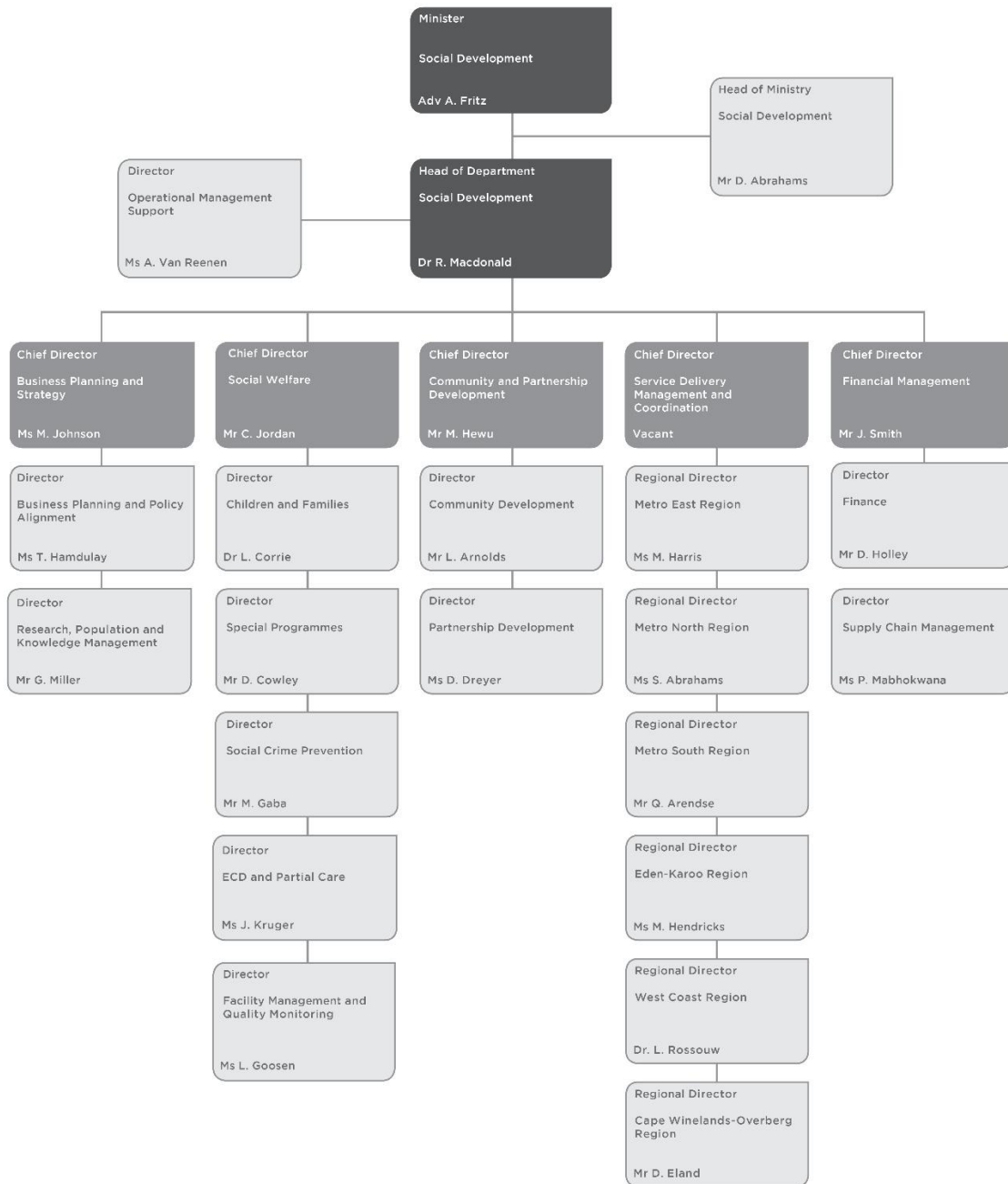

5.4 Beskrywing van die strategiesebeplanningsproses

Die strategiesebeplanningsverslae is deur 'n ontleding van die nasionale uitkomst en prioriteite toegelig wat in die NOP, MTSR-uitkomst, provinsiale prioriteite en die PSD's vervat is, en is deur die volgende proses ontwikkel:

- 'n Strategiese hersieningsdokument wat besonderhede oor die nasionale en provinsiale wetgewing en beleid gee; 'n ontleding van die situasionele omgewing en 'n strategiese hersiening van die laaste strategieseplandydperk is saamgestel ter voorbereiding van die nuwe plan;
- Beplanningswerkwinkels is gehou, met programme, streke en geriewe ten opsigte van:
 - Belyning in terme van strategiese mandate;
 - Kontekstontleding
 - Begrotingsontleding;
 - Strategieseplanhersiening, prestasie- en begrotingshersieningstendense oor die afgelope drie jaar;
 - Prestasie oor die laaste kwartaal;
 - Hersiening van die hersiene beplande teikens vir NWO's, geriewe en streke/dienslewingsareas en gefokus op strategiese besluite met betrekking tot toekomstige beplanning;
 - Hersiene en versterkte van die tegniese beskrywing van aanwyser;
- Voorbereidingswerk is vooraf gedoen en die planne bespreek, gegrond op die huidige prioriteite, vorige prestasie, en toekomstige dienslewingsvereistes en -teikens is dienooreenkomstig aangepas;
- Interne herprioriteringsprosesse is onderneem en ooreenkomstige skuiwe is gemaak om die impak van die vermindering aan die Departement se basiese basis te versag;
- 'n Projek om 'n duidelike prentjie te gee van dienslewingsdekking (insluitend befondsde NWO-dienste) in die provinsie is op dienslewingsareavlak begin om aanvraag vir dienste, dienslewingsgapings, en watter dienste geprioritiseer moet word ten einde tussen mededingende aanvrae te besluit;
- Die provinsiale Hoof van die Departement Maatskaplike Ontwikkeling het die besluit gehandhaaf om die sektor- en provinsiale aanwysers wat in die JPP 2013/14 bevat is, te behou, met veranderinge wat tot die minimum beperk is. Hierdie besluit is met die volgende toegelig:
 - 'n departementele onderneming aan die NWO-sektor wat die prestasie-aanwysers nie vir die MTBR sal verander nie, omdat 'n verandering van aanwysers sal vereis dat die Departement meer as 2 2000 kontrakte sal moet verander. Dit sal ook die vereis dat ondersteunende dokumentasie wat vir ouditdoeleindes vereis word, aangepas sal moet word;
 - Die Departement het soortgelyke ondernemings aan die provinsiale parlementêre Portefeuljekomitee oor Gemeenskapsontwikkeling en aan die Staande Komitee oor Openbare Rekening (SKOOR) gegee, aangesien hierdie liggame het hulle kommer uitgespreek oor die gereelde verandering van aanwysers, wat dit onmoontlik gemaak het om 'n basis te vestig en die vordering van die Departement oor meer as een finansiële op te spoor en administratiewe laste vir NWO's tot gevolg gehad het;
 - Elke keer dat aanwysers verander word, moet nuwe basisse en teikens ontwikkel word. Dit kompromitteer die Mediumtermynbestedingskomitee (MTBK) se proses; en
 - Die Departement sal die nuwe sektoraanwysers in sy JPP en kwartaallikse prestasieverslae (KPV's) insluit, maar sal nie teikens kan stel of daarvoor verslag kan doen nie.

5.5 Belyning van die departementele mandate

Belyning met die tersaaklike hoofstukke van die Nasionale Ontwikkelingsplan (NOP) die uitkomst van die Mediumtermyn- strategiese Raamwerk (MTR), EenKaap2040 en Provinsiale Strategiese Doelwitte (PSD), Spelverskuier

NOP 2030-uitkomst	MTR 2019-uitkomst	EenKaap2040	Provinsiale strategiese doelwitte	DMO-deelname aan provinsiale spelverskuier	Departementele strategiese-uitkomst-gerigte doelwitte	Begrotings-programstruktuur
Bou 'n bevoegde en ontwikkelingstaat. Beveg korrupsie	'n Doeltreffende, doelgerigte en ontwikkelingsgerigte staatsdiens	Leidende Kaap : Leidende wêreldklas diensgerigte lewering.	Ingebedde goeie bestuurspraktyke en geïntegreerde dienslewering deur vennootskap- en ruimtelike belyning	-	Verbeter korporatiewe bestuurspraktyk.	Program 1: Doelwit van administrasie: Verskaf die strategiese bestuurs- en steundienste op alle vlakke van die departementele hoofkantoor; streekkantoor, plaaslike kantoor en geriewe
Maatskaplike beskerming. Gesondheidsorg vir almal. Bou veiliger gemeenskappe. Nasiebou en maatskaplike samehörigheid	'n Inklusiewe en responsiewe maatskaplike beskermingstelsel 'n Lang en gesonde lewe vir alle Suid-Afrikaners Alle mense in Suid-Afrika is en voel veilig. Transformeer die samelewing en verenig die land	Verbindende Kaap: Herken en verhef die potensiaal van vennootskappe Ondernemende Kaap: Stel werk beskikbaar deur openbaresektor-indiensnemingsprogramme en fasiliteer die skep van maatskaplike ondernemings Lewende Kaap: Verskuif van 'n fokus op behuising na een van dienste, gemeenskapsinfrastruktuur en openbare vervoer	Verhoog welstand, en veiligheid en verminder maatskaplike euwels	-	Verbeter maatskaplike funksionering van arm en kwesbare persone deur maatskaplike welsynsdienste	Program 2: Doelwit van maatskaplike welsynsdienste: Verskaf geïntegreerde ontwikkelings- maatskaplike welsynsdienste aan die arm en kwesbare persone in vennootskap met belanghebbendes burgerlike-samelewingsorganisasies

NOP 2030-uitkomst	MTSR 2019-uitkomst	EenKaap2040	Provinsiale strategiese doelwitte	DMO-deelname aan provinsiale spelverskuiwer	Departementele strategiese-uitkoms-gerigte doelwitte	Begrotings-programstruktuur
<p>Maatskaplike beskerming.</p> <p>Gesondheidsorg vir almal.</p> <p>Bou veiliger gemeenskappe.</p> <p>Nasiebou en maatskaplike samehorigheid</p> <p>Verbeter onderwys, opleiding en innovering</p>	<p>'n Inklusiewe en responsiewe maatskaplike beskermingstelsel</p> <p>'n Lang en gesonde lewe vir alle Suid-Afrikaners</p> <p>Alle mense in Suid-Afrika is en voel veilig.</p> <p>Transformeer die samelewing en verenig die land</p> <p>Verbeterde gehalte basiese onderwys</p>	<p>Verbindende Kaap: Herken en verhef die potensiaal van vennootskappe</p> <p>Opgevoede Kaap: Bestuur 'n doeltreffende en geskikte onderwysstelsel volgens wêreldstandaarde</p> <p>Fasiliteer 'n oorlegplegende innoveringstelsel.</p> <p>Lewende Kaap: Verskuif van 'n fokus op behuising na een van dienste, gemeenskapsinfrastruktuur en openbare vervoer</p>	<p>Verbeter welstand, veiligheid en verminder maatskaplike euwels</p> <p>Verbeter onderwysuitkomste en geleenthede vir jeugontwikkeling</p>	<p>Brei gehalte naskoolaktiwiteite uit:</p> <p>Gereelde en volgehoue deelname aan naskoolse aktiwiteite wat tot positiewe jeugontwikkeling bydra</p>	<p>Omvattende kinder- en gesinsorg- en steundienste om die regte van kinders en maatskaplike welstand te verbeter</p>	<p>Program 3: Doelwit van kinder- en gesinsdienste:</p> <p>Verskaf omvattende kinder- en gesinsorg- en steundienste in gemeenskappe in vennootskap met belanghebbendes en burgerlikesamelewings-organisasies</p>
<p>Maatskaplike beskerming.</p> <p>Gesondheidsorg vir almal.</p> <p>Bou veiliger gemeenskappe.</p> <p>Nasiebou en maatskaplike samehorigheid</p>	<p>'n Inklusiewe en responsiewe maatskaplike beskermingstelsel</p> <p>'n Lang en gesonde lewe vir alle Suid-Afrikaners</p> <p>Alle mense in Suid-Afrika is en voel veilig.</p> <p>Transformeer die samelewing en verenig die land</p>	<p>Verbindende Kaap: Herken en verhef die potensiaal van vennootskappe</p> <p>Lewende Kaap: Verskuif van 'n fokus op behuising na een van dienste, gemeenskapsinfrastruktuur en openbare vervoer</p>	<p>Verbeter welstand, veiligheid en verminder maatskaplike euwels</p>	<p>Verminder alkoholverwante skade:</p> <p>Verbeter die gehalte van alkoholverwante gesondheid- en maatskaplike dienste</p>	<p>Takel maatskaplike euwels deur omvattende misdadaankomings- en misdaadvoorkomings- en rehabilitasieprogramme</p>	<p>Program 4: Doelwit Herstellende dienste:</p> <p>Verskaf geïntegreerde ontwikkelings- maatskaplike misdadaankomings- en teenmisdaadvoorkomingsdienste aan die kwesbaarste persone in vennootskap met belanghebbendes en burgerlikesamelewings-organisasies</p>

NOP 2030- uikomste	MTSR 2019- uikomste	EenKaap2040	Provinsiale strategiese doelwitte	DMO-deelname aan provinsiale spelverskuiwer	Departementele strategiese- uitkomstgerigte doelwitte	Begrotings- programstruktuur
<p>Bou 'n bevoegde en ontwikkelingsstaat.</p> <p>Maatskaplike beskerming</p> <p>Nasiebou en maatskaplike samehorigheid</p> <p>Omgewingsvolhoubaarheid en veerkragtigheid.</p> <p>Ekonomie en indiensneming</p>	<p>'n Doeltreffende, doelgerigte en ontwikkelingsgerigte staatsdiens</p> <p>Deeglike indiensneming deur inklusiewe ekonomiese groei</p> <p>'n Geskoolde en bevoegde arbeidsmag wat 'n inklusiewe groeiroete ondersteun</p> <p>Omvattende landelike ontwikkeling</p>	<p>Opgevoede Kaap: Bestuur 'n doeltreffende en geskikte onderwysstelsel volgens wêreldstandaarde</p> <p>Fasiliteer 'n oorlegplegende innoveringstelsel</p> <p>Ondernemende Kaap: Stel werk beskikbaar deur openbaresektor-indiensnemingsprogramme en fasiliteer die skep van maatskaplike ondernemings</p> <p>Verbindende Kaap: Herken en verhef die potensiaal van vennootskappe</p>	<p>Skep geleenthede vir groei en werk.</p> <p>Verbeter onderwysuitkomste en geleenthede vir jeugontwikkeling</p>	-	Skep geleenthede deur gemeenskapsontwikkelingsdienste.	<p>Program 5: Doelwit van Ontwikkeling en navorsing: Verskaf volhoubare ontwikkelingsprogramme wat bemagtiging van gemeenskappe fasiliteer, gegrond op empiriese navorsing en demografiese inligting</p>

6 Departementele strategiese uitkomstgerigte doelwitte

Strategiese uitkomstgerigte doelwit 1	<p>Verbeterde korporatiewe bestuurspraktyk</p> <p>Doelwitstelling: Die Departement implementeer doeltreffende en doelgerigte sakeprosesse, insluitend navorsings-, beplannings-, kennis-, prestasiebestuur en verbeter daardeur sy prestasie in die maatskaplike sektor</p> <p>Regverdiging: Om die integriteit van sakeprosesse deur deursigtige, inklusiewe besluitneming en gefokusde implementering wat op maatskaplike navorsing gegrond is, asook monitering en rapportering. Sakeprosesse, stelsels en die organisatoriese strukture sal doeltreffend en doelgerig gemaak word ten einde verbeterde dienslewering vir almal in die provinsie te bied.</p> <p>Skakels: Hierdie doelwit skakel met PSD 5: 'Sluit goeie bestuurspraktyk en geïntegreerde dienslewering deur vennootskappe en ruimtelike belyning in.' Dit skakel ook baie nou met die NOP 2030-uitkoms: 'Bou 'n bevoegde en ontwikkelingstaat' en 'Beveg korrupsie' en die MTSR 2019-uitkoms: ''n Doeltreffende, doelgerigte en ontwikkelingsgerigte staatsdiens'.</p>
Strategiese uitkomstgerigte doelwit 2	<p>Verbeter maatskaplike funksionering van arm en kwesbare persone deur maatskaplike welsynsdienste</p> <p>Doelwitstelling: Verbeter maatskaplike funksionering van arm en kwesbare mense deur geskikte ontwikkelings- maatskaplike welsynsintervensies wat individue en gesinne in vennootskap met belanghebbendes versterk.</p> <p>Regverdiging: Hierdie program het ten doel om 'n kontinuum van maatskaplike welsynsdienste aan alle kwesbare individue en groepe te bied, met spesifieke verwysing na persone met gestremdhede, ouer persone en diegene wat onnodige swaarkry verduur.</p> <p>Skakels: Hierdie doelwit skakel met PSD 3: 'Verhoog welstand, veiligheid en verminder maatskaplike euwels'. Dit skakel ook met Nasionale uitkoms 2: ''n Lang en gesonde lewe vir talle Suid-Afrikaners'; Nasionale uitkoms 11: 'Skep 'n beter Suid-Afrika en dra by tot 'n beter en veiliger Afrika in 'n beter wêreld' en Nasionale uitkoms 13: ''n Inklusiewe en responsiewe maatskaplike beskermingsbevel'.</p>
Strategiese uitkomstgerigte doelwit 3	<p>Omvattende kinder- en gesinsorg en-steundienste om die regte van kinders te beskerm en maatskaplike welstand te bevorder</p> <p>Doelwitstelling: Geskikte kinder- en gesinsorg- en-steundienste en -intervensies wat die ontwikkeling van kinders en gesinne in vennootskap met belanghebbendes beskerm, steun en fasiliteer.</p> <p>Regverdiging: Hierdie program het ten doel om 'n kontinuum - maatskaplike welsynsdienste aan alle kwesbare kinders en gesinne te bied ten einde die gesinstruktuur te behou.</p> <p>Skakels: Hierdie doelwit skakel met PSD 2: 'Verbeter onderwysuitkomst en-geleenthede vir jeugontwikkeling' en PSD 3: 'Verbeter welstand, veiligheid en verminder maatskaplike euwels'. Voorts skakel dit ook met Nasionale uitkoms 2: ''n Lang en gesinde lewe vir alle Suid-Afrikaners', Nasionale uitkoms 11: 'Skep 'n beter Suid-Afrika en dra tot 'n beter en veiliger Afrika in 'n beter wêreld' en Nasionale uitkoms 13: ''n Inklusiewe en responsiewe maatskaplike beskermingstelsel'.</p>
Strategiese uitkomstgerigte doelwit 4	<p>Takel maatskaplike euwels deur omvattende maatskaplike misdaadvoorkomings- en middelemisbruik-voorkomings- en rehabilitasieprogramme aan te bied</p> <p>Doelwitstelling: Verminder maatskaplike euwels deur die verskaffing van maatskaplike misdaadvoorkomings-, -ondersoek-en middelemisbruikdienste wat riskofaktore</p>

	<p>verminder en verantwoordelike, daadkragtige en produktiewe lede van die samelewing ontwikkel.</p> <p>Regverdiging: Hierdie program is daarop gemik om 'n kontinuum van gespesialiseerde ondersoekdienste aan persone in konflik met die reg en hulle slagoffers te bied, om hulle daadkragtigheid teen maatskaplike misdaadrisikofaktore te versterk.</p> <p>Skakels: Hierdie doelwit skakel met PSD 2: 'Verbeter onderwysuitkomst en geleentheid vir jeugontwikkeling' en PSD 3: 'Verhoog welstand en veiligheid en verminder maatskaplike euwels'. Voorts skakel dit ook met Nasionale uitkoms 2: 'Skep 'n beter Suid-Afrika en dra tot 'n beter en veiliger Afrika in 'n beter wêreld' en Nasionale uitkoms 13: 'Inklusiewe en responsiewe maatskaplike beskermingstelsel'.</p>
Strategiese uitkomstgerigte doelwit 5	Skep geleentheid deur gemeenskapontwikkelingsdienste
	Doelwitstelling: Skep geleentheid vir individue en gemeenskappe om verhoogde maatskaplike en ekonomiese bemagtiging en daadkrag gebaseer op empiriese navorsing te ontwikkel.
	Regverdiging: Hierdie program is daarop gemik om maatskaplike insluiting te verbeter en armoede te verminder deur toegang tot volhoubare gemeenskapontwikkelingsprogramme te verskaf om geleentheid vir almal te skep om selfwaardig te word.
	Skakels: Hierdie doelwit skakel met PSD 2: 'Verbeter onderwysuitkomst en geleentheid vir jeugontwikkeling'; PSD 3: 'Verhoog welstand en veiligheid en verminder maatskaplike euwels' en PSD 5: 'Sluit goeie bestuurspraktyke en geïntegreerde dienslewering deur vennootskappe en ruimtelike belyning'. Hierdie doel skakel met Nasionale uitkoms 11: 'Skep 'n beter Suid-Afrika en dra tot 'n beter en veiliger Afrika in 'n beter wêreld'.

Nota: Die doelwitaanwysers en die meegaande aanwyserbeskrywings word in Bylae B: tabelle met beskrywing van tegniese aanwysers weerspieël

7 Oorsig van 2017/18-begroting en MTBR-beramings

7.1 Bestedingsberamings

Opsomming van betalings en beramings

Program R'000	Uitkoms			Hoofbepaling	Aangepaste bepaling	Hersiene beraming	Mediumtermynberaming			% verandering van hersiene beraming
	Geoudit	Geoudit	Geoudit				2017/18	2018/19	2019/20	
	2013/14	2014/15	2015/16							
1. Administrasie	176 797	189 043	174 273	185 806	187 185	187 185	199 813	216 472	232 988	6.75
2. Maatskaplike welsynsdienste	579 986	634 864	719 877	778 385	771 773	771 773	850 242	893 239	962 801	10.17
3. Kinders en gesinne	523 498	550 888	601 064	615 102	616 536	616 536	651 564	680 785	696 370	5.68
4. Herstellende dienste	248 304	290 705	318 985	334 315	339 138	339 138	348 686	371 058	391 898	2.82
5. Ontwikkeling en navorsing	51 558	68 342	77 873	47 830	49 232	49 232	56 669	42 933	45 600	15.11
Totaal: Betalings en beramings	1 580 143	1 733 842	1 892 072	1 961 438	1 963 864	1 963 864	2 106 974	2 204 487	2 329 657	7.29

Opsomming van betalings en beramings volgens ekonomiese klassifikasie

Ekonomiese klassifikasie R'000	Uitkoms			Hoofbewilling	Aangepaste bewilling	Hersiene beraming	Mediumtermynberaming			% verandering van hersiene beraming 2016/17
	Geoudit	Geoudit	Geoudit				2017/18	2018/19	2019/20	
	2013/14	2014/15	2015/16							
Huidige betalings	681 945	749 914	800 018	871 493	872 485	872 049	936 665	999 962	1 094 143	7.41
Vergoeding van werknemers	504 500	571 040	620 270	681 281	682 438	682 004	752 769	801 979	884 449	10.38
Goedere en dienste	177 445	178 874	179 748	190 212	190 047	190 045	183 896	197 983	209 694	3.24
Rente en huur op grond	-	-	-	-	-	-	-	-	-	-
Oordragte en subsidies aan	873 470	955 013	1 063 154	1 061 261	1 062 136	1 062 571	1 138 533	1 170 923	1 200 108	7.15
Provinsies en munisipaliteite	-	-	-	-	-	-	-	-	-	-
Departementele agentskappe en rekeninge	23	31	32	37	37	42	39	41	43	(7.14)
Niewingsgewende instellings	869 594	946 775	1 052 555	1 053 447	1 053 302	1 053 302	1 129 461	1 161 500	1 190 229	7.23
Huishoudings	3 853	8 207	10 567	7 777	8 797	9 227	9 033	9 382	9 836	(2.10)
Betalings vir kapitale bates	24 622	27 334	27 779	28 684	29 243	29 244	31 776	33 602	35 406	8.66
Geboue en ander vaste strukture	-	3 049	-	-	-	-	-	-	-	-
Masjinerie en toerusting	24 622	24 285	27 766	28 684	29 243	29 244	31 776	33 602	35 406	8.66
Waarvan: Gekapitaliseerde goedere en dienste ingesluit is in betalings vir kapitale bates	-	-	-	-	-	-	-	-	-	-
Betalings vir finansiële bates	106	1 581	1 121	-	-	-	-	-	-	-
Totaal: ekonomiese klassifikasie	1 580 143	1 733 842	1 892 072	1 961 438	1 963 864	1 963 864	2 106 974	2 204 487	2 329 657	7.29

Verbandhoudende bestedingsneigings aan strategiese uitkomsgerigte doelwitte

Die Departement het sy prioriteite met die nasionale uitkomste en die PSD's bely, met befondsingstoewysings aan dienslewering in die prioriteitsareas van kindersorg en -beskerming, ouer persone, gestremdhede middelemisbruikdienste en jeugontwikkeling. Ons fokus is om ons verhoogde statutêre verpligtinge na te kom wat voortspruit uit die promulgering en implementering van onder ander die Wet op die Voorkoming en Behandeling van Middelemisbruik, die Kinderwet, die Wet op Kindergeregtigheid en die Wet op Ouer Persone.

Begrotingsbesluite

Die begrotingsdruk wat in die onderstaande tabel genoem word, word werklik ervaar en het druk op die beplanning en formulering van die begroting geplaas:

Begrotingsdruk	Begrotingsbesluite en –oorwegings
Bereiking van statutêre verpligtings ten opsigte van die volgende wette: Die Grondwet van Suid-Afrika, Kinderwet, Wet op Middelemisbruik, die Wet op Ouer Persone en die Wet op Kindergeregtigheid, en dienste wat deur die ander wetgewing soos die Wet op die Voorkoming en Bestryding van Mensehandel en die Wet op Gesinsgeweld en die Wysigingswet op Seksuele Oortredings en Verwante Sake gedryf word	<ul style="list-style-type: none"> ● Groeiende vraag na dienste weens bevolkingsgroei in die provinsie en groter armoede; ● Toenemende fokus op statutêre verpligtinge en klem daarop om hierdie dienste tot die vereiste standaard te verbeter; ● Toename in provinsiale bevolkingsgroei moet in aanmerking neem word in die provinsiale regering se billike deel, aangesien dit 'n impak op alle groot dienslewingsdepartemente het
Gaan voort om waarde vir geld via befondsing van NWO-dienste te realiseer sonder om die lewensvatbaarheid van hierdie organisasies te kompromitteer.	<ul style="list-style-type: none"> ● 'n Nasionale Voorwaardelike toelaag vir VKO: 2017/18 (R19,15 miljoen); 2018/19 (R31,47 miljoen); en 2019/20 (R33,23 miljoen); ● 'n Nasionale Voorwaardelike toelae vir UOWP: 2017/18 (R15,93 miljoen); ● 'n Prioriteitstoewysing vir woonsorg vir ouer persone (siekesorg) en persone met gestremdhede; ● Laer as inflasie-toenames ($\pm 3\%$); en ● Vermindering van niestatutêre dienste (bv. voorkomings en opleidingsprogramme, NWO-steunprogramme en selfs VKO).
Vergoeding van werknemers (VvW)-plafonimplikasies	<ul style="list-style-type: none"> ● 'n Nasionale Voorwaardelike toelaag vir maatskaplikewerkerindiensneming: 2017/18 (R11,98 miljoen); 2018/19 (R12,96 miljoen); en 2019/20 (R14,01 miljoen); ● Herskikking van hulpbronne aan NWO's om dienste namens die DMO te lewer (meer koste-doeltreffend); ● Herorganiseer menslike hulpbronne om doeltreffendheid te verbeter (geïdentifiseerde behoefte aan sterker korporatiewedienssteun vir maatskaplikewerk- operasionele spanne); ● Minimale groei in die vestiging oor die MTBR weens toenames laer as voorgeskrewe persentasie aan VvW-toewysing deur die provinsiale tesourie (PT).
Infrastruktuur: vesting van plaaslike kantore en onderhoud	<ul style="list-style-type: none"> ● Fondse wat aan die Departement van Vervoer en Openbare Werke (DVOW) toegewys is vir 'n bykomende slaaplokaal in Clanwilliam KJSS: 2017/18 (R10 miljoen) en dringende onderhoud by KJSS'e: 2017/18 (R14 miljoen); 2018/19 (R24 miljoen); en 2019/20 (R24 miljoen); ● Prioriteitstoewysing vir dienslasdruk; ● Afhanklikheid van die beskikbaarheid van geskikte persele en die befondsing daarvan (DMO en DVOW); en ● Onder-batebestuursplan (O-BBP) moet deur 'n DVO tussen DMO en DVOW ondersteun word

Begrotingsdruk	Begrotingsbesluite en –oorwegings
IKT-ontwikkeling en maatskaplike navorsing	<ul style="list-style-type: none"> ● Plaas verdere ontwikkeling van die NWO-bestuurstelsel (Module 3-5) op ys. Bronbefondsing van Departement Staatsdiens en -Administrasie (DSA) (vennootskap); ● IKT-opfrissingslewenduur van toerusting moet verder as die DMO-verpligte 5-jaartydperk verleng word; ● 'n Beperkte prioriteitstoewysing vir IKT-opfrissing; en ● Maatskaplike navorsing nie uitgekonnekteer nie; word in Departement gedoen.
Kontraktueel verbind om verhogings bo inflasie aan sekere sektore te implementeer wat nie deur die DMO beheer word nie, bv. sekuriteit- en skoonmaakdienste (loonvaststelling)	<ul style="list-style-type: none"> ● Prioriteitstoewysing vir dienslasdruk; ● Hersien die sekuriteit- en skoonmaakspesifikasies; en ● Alternatiewe bronne vir sekuriteitsinisiatiewe teenoor 24-uur-sekuritetswagte vir DLA's
Verbetering van KJSS'e en middelemisbruiksentrums	<ul style="list-style-type: none"> ● Uitbreiding van die Ontvangs-, waarneming-, assessering- en verwysingsentrum (OWAV) vir kinders wat risikogevalle is weens dringende behoefte vir dienste in toegewysde bronne; ● Die Kensington-rehabilitasiesentrum is vanaf Oktober 2016 ingekonnekteer; en ● Sluiting van Tenderton KJSS

**AFDELING B: STRATEGIESE DOELWITTE EN
INLIGTING OOR PROGRAMME**

AFDELING B: STRATEGIESE DOELWITTE E EN INLICHTING OOR PROGRAMME

Hierdie afdeling van die JPP word gebruik om die prestasietekens vir elke strategiese doelwit wat in Deel B van die Strategiese plan geïdentifiseer is, vir die komende finansiële begrotingsjaar en oor die tydperk van die MTBR uiteen te sit. Prestasie-aanwysers wat die assessering van die oorhoofse prestasie van elke program sal fasiliteer, word ook ingesluit.

Die tabel hier onder gee die Begrotingsprogramstruktuur.

Begrotingsprogramstruktuur 2017/18

PROGRAM	SUBPROGRAM
1. Administrasie	1.1. Kantoor van die LUR 1.2. Korporatiewe bestuursdienste 1.3. Distriksbestuur
2. Maatskaplike welsynsdienste	2.1. Bestuur en steun 2.2. Dienste aan ouer persone 2.3. Dienste aan persone met gestremdhede 2.4. MIV en VIGS 2.5. Maatskaplike verligting
3. Kinders en gesinne	3.1. Bestuur en steun 3.2. Sorg en dienste aan gesinne 3.3. Kindersorg en-beskerming 3.4. VKO en deelsorg 3.5. Kinder- en jeugsorgsentrusms 3.6. Gemeenskapgerigte sorgdienste vir kinders
4. Herstellende dienste	4.1. Bestuur en steun 4.2. Misdaadvoorkoming en -steun 4.3. Slagofferbemaatgelyking 4.4. Middelemisbruik-, -voorkoming en -rehabilitasie
5. Ontwikkeling en navorsing	5.1. Bestuur en steun 5.2. Gemeenskapsmobilisering 5.3. Institusionele kapasiteitsbou en steun aan NWO's 5.4. Armoedeverligting en volhoubare bestaan 5.5. Gemeenskapgerigte navorsing en beplanning 5.6. Jeugontwikkeling 5.7. Vroue-ontwikkeling 5.8. Bevordering van bevolkingsbeleid

8 Program 1: Administrasie

Doel van die program

Hierdie program vang die strategiese bestuurs- en steundienste op alle vlakke van die Departement vas, d.i. provinsiale, streek-, distrik- en geriewe/institusionele vlak. Let wel: Die korporatiewedienssentrum wat in die Departement van die Premier gevestig is, verskaf die volgende steundienste aan die Departement: Mensehulpbronbestuur.

Die program bestaan uit die volgende subprogramme:

Beskrywing van program

Subprogram 1.1 Kantoor van die LUR

Doel van subprogram

Verskaf politieke en wetlike koppelvlak tussen regering, burgerlike samelewing en alle ander tersaaklike belanghebbendes.

Subprogram 1.2 Korporatiewe Bestuursdienste

Doel van subprogram

Verskaf die strategiese rigting en die oorhoofse bestuur en administrasie van die Departement.

Subprogram 1.3 Distriksbestuur

Doel van subprogram

Maak voorsiening vir die desentralisasie, bestuur en administrasie van dienste op distriksvlak binne die Departement.

(Die opskrif *Distriksbestuur* word voorgeskryf ten opsigte van die nasionale begrotingstruktuur. Die DMO van die Wes-Kaap funksioneer egter deur *Streekkantore*.)

Programfokus

Gedurende hierdie finansiële jaar sal Program 1 op die volgende strategiese areas fokus:

- Die implementering van die Departement se organisatoriese struktuur en organisatoriese herontwerpproses om die kapasiteit vir monitering van dienslewering en -prestasie binne die perke van die VvW-bestedingsplafon te verbeter;
- Gebruik 'n aanlyn opleidingsplatform om die kapasiteit van maatskaplike werkers, maatskaplikewerksupervisors en –bestuurders ten opsigte van die implementering van die Kinderwet te bou; en
- Verbeter bestuurspraktyk binne die Departement om sy ongekwalifiseerde ouditstatus ten opsigte van beide finansiële bestuur en voorafbepaalde doelwitte (sy skoon oudit) te behou. Vir hierdie doel word algehele voldoening met die wette, regulasies en gedefinieerde interne beheerprosesse vereis.

STRATEGIESE DOELWIT

Strategiese doelwit	Om strategiese steundienste te verskaf ten einde goeie bestuurspraktyk en gehalte dienslewering te bevorder
Doelwitstelling	Om strategiese steundienste te verskaf ten einde teen Maart 2020 goeie bestuurspraktyk en gehalte dienslewering te verbeter
Basisdoelwit	Basisdoelwit is skoon oudit
Regverdiging	Om die doeltreffendheid van die RWK vir verbeterde dienslewering te verbeter
Skakels	Hierdie doelwit skakel met PSD 5: 'Omvat goeie bestuurspraktyk en geïntegreerde dienslewering deur vennootskappe en ruimtelike belyning' en departementele Strategiese doelwit 1: 'Verbeterde korporatiewe bestuurspraktyk'. Dit skakel ook baie nou met die NOP 2030-uitkoms: 'Bou 'n bevoegde en ontwikkelingstaat' en 'Beveg korrupsie' en die 2019-uitkoms: 'n Doeltreffende en doelgerigte ontwikkelingsgerigte staatsdiens'.

1.2.1 Strategiese doelwit	Aanwyser van strategiese- doelwit- prestasie	Strategiese- planteiken	Geouditeerde/werklike prestasie			Geraamde prestasie 2016/17	Mediumtermyn teiken		
			2013/14	2014/15	2015/16		2017/18	2018/19	2019/20
Om strategiese steundienste te verskaf ten einde goeie bestuurspraktyk en gehalte dienslewering te verbeter	OG-mening oor die oudit van finansiële state en verslag van die nut en betroubaarheid van gerapporteerde prestasie-inligting	Ongekwalifiseerde ouditmening sonder sake wat beklemtoon word en geen materiële bevindings oor finansiële sake en die nut en betroubaarheid van die gerapporteerde prestasie-inligting nie	Skoon oudit	Skoon oudit	Skoon oudit	Ongekwalifiseerde ouditmening sonder sake wat beklemtoon word en geen materiële bevindings oor finansiële sake en die nut en betroubaarheid van gerapporteerde prestasie-inligting nie	Ongekwalifiseerde ouditmening sonder sake wat beklemtoon word en geen materiële bevindings oor finansiële sake en die nut en betroubaarheid van gerapporteerde prestasie-inligting nie	Ongekwalifiseerde ouditmening sonder sake wat beklemtoon word en geen materiële bevindings oor finansiële sake en die nut en betroubaarheid van die gerapporteerde prestasie-inligting nie	Ongekwalifiseerde ouditmening sonder sake wat beklemtoon word en geen materiële bevindings oor finansiële sake en die nut en betroubaarheid van die gerapporteerde prestasie-inligting nie

AANWYSER VAN SEKTORPRESTASIE²

AANWYSERS VAN PROGRAMPRESTASIE

Strategiese doelwit		Aanwyser van strategiese- doelwit-prestasie			Strategiese- planteiken 2014/15	Geouditeerde/werklike prestasie		
		2013/14	2014/15	2013/14		2015/16		
1.2.1.1	Getal opleidingsintervensies vir maatskaplikewerk- en maatskaplike-werk-verwante beroepe	41	34	25	25	25	25	25
1.2.1.2	Getal gegradueerde/voorgaadse interne	146	185	115	52	0	0	0
1.2.1.3	Getal internskappe vir Premier Bevordering van die jeug (PBJ)	60	20	20	20	20	20	20
1.2.1.4	IABP-vlak vir die bestuurstandaard: Strategiese Planne	-	Nuwe aanwyser	4	4	4	4	4
1.2.1.5	IABP-vlak vir die bestuurstandaard: Jaarlikse Prestasieplanne	-	Nuwe aanwyser	3,5	4	4	4	4
1.2.1.6	IABP-vlak vir die bestuursandaard: Korporatiewe bestuurspraktyk van IKT	-	Nuwe aanwyser	4	4	4	4	4
1.2.1.7	IABP-vlak vir die prestasiearea: Verskaffingskettlingbestuur ³	IABP 3 HBSR: 3	IABP: 4 HBSR: 3+	4	4	4	4	4
1.2.1.8	IABP-vlak vir die prestasie-area: Finansiële bestuur ⁴	IABP 3 HBSR: 3+	IABP: 3,8 HBSR: 3+	4	4	4	4	4
1.2.1.9	IABP-vlak vir die Bestuurstandaard: Monitoring en Evaluering	-	Nuwe aanwyser	2,5	3,5	3	3	3

² Sektoraanwysers waarvoor nie gerapporteer word nie, word in Bylae E aangedui..

³ Prestasievlak vir al vier Instrumente vir die assessering van Bestuursprestasie- (IABP)-standaarde moet bereik word vir hierdie prestasie-area soos uiteengesit in die Handleiding met beskrywing vanaanwysers (HBA).

⁴ Prestasievlak vir al vyf IABP-standaarde moet vir hierdie prestasievlak bereik word soos uiteengesit in die HBA.

Kwartaalike uiteensetting

Aanwyser van programprestasie	Oorsig-tydperk	Jaarlike teiken2017 /18	Kwartaalike teiken				Kumulatief/ Niekumulatief	
			1ste	2de	3de	4de		
1.2.1.1	Getal opleidings-intervensies vir maatskaplike werk en maatskaplike werk-verwante beroepe	Per kwartaal	25	0	10	10	5	N/K
1.2.1.2	Getal gegradueerde/voorgaadse interne	Jaarliks	0					N/K
1.2.1.3	Getal internskappe vir Premier Bevordering van die jeug (PBJ)	Jaarliks	20					N/K
1.2.1.4	IABP-vlak vir die bestuursandaard: Strategiese Planne	Jaarliks	4					N/K
1.2.1.5	IABP-vlak vir die bestuursandaard: Jaarlike Prestasieplanne	Jaarliks	4					N/K
1.2.1.6	IABP-vlak vir die bestuursandaard: Korporatiewe bestuurspraktyk van IKT	Jaarliks	4					N/K
1.2.1.7	IABP-vlak vir die prestasiearea: Verskaffingskettingbestuur	Jaarliks	4					N/K
1.2.1.8	IABP-vlak vir die prestasiearea: Finansiële bestuur	Jaarliks	4					N/K
1.2.1.9	IABP-vlak vir die Bestuursandaard: Monitering en Evaluering	Jaarliks	3					N/K

8.1 Versoen prestasieteikens met die begroting- en MTBR-uitgaweberamings**Opsomming van betalings en beramings – Program 1: Administrasie**

Subprogram R'000	Uitkoms			Hoofteewysing	Aangepaste toewysing	Hersiene beraming	Mediumtermyn-beraming			% verandering van hersiene beraming
	Geoudit	Geoudit	Geoudit				2017/18	2018/19	2019/20	
	2013/14	2014/15	2015/16							
1. Kantoor van die LUR	6 394	6 777	5 864	5 875	6 450	6 450	6 503	7 023	7 563	0.82
2. Korporatiewe-bestuursdienste	122 303	132 189	114 989	123 775	123 146	123 146	124 918	135 971	146 157	1.44
3. Distriksbestuur	48 100	50 077	53 420	56 156	57 589	57 589	68 392	73 478	79 268	18.76
Totale betalings en beramings	176 797	189 043	174 273	185 806	187 185	187 185	199 813	216 472	232 988	6.75

Opsomming van betalings en beramings volgens ekonomiese klassifikasie – Program 1: Administrasie

Ekonomiese klassifikasie R'000	Uitkoms			Hoofwoeying	Aangepaste toewysing	Hersiene beramin g	Mediumtermyn-beraming			% verandin g van hersiene beraming
	Geoudi †	Geoudi †	Geoudi †				2018/1 9	2019/2 0	2016/1 7	
	2014/15	2015/16	2016/17				2016/17	2016/17	2016/17	
Huidige betaling	164 982	175 792	161 715	175 633	177 775	177 750	188 073	203 991	219 483	5.81
Vergoeding van werknemers	122 089	136 858	128 648	139 937	144 324	144 299	155 507	167 979	181 453	7.77
Goedere en dienste	42 893	38 934	33 067	35 696	33 451	33 451	32 566	36 012	38 030	(2.65)
Rente en verhuur van grond	–	–	–	–	–	–	–	–	–	–
Oordragte en subsidies aan	198	723	1 802	529	720	745	557	586	618	(25.23)
Provinsies en munisipaliteite	–	–	–	–	–	–	–	–	–	–
Departementele agentskappe en rekeninge	6	13	12	17	17	14	18	19	20	28.57
Niewinsgewende instellings	–	–	–	–	–	–	–	–	–	–
Huishoudings	192	710	1 790	512	703	731	539	567	598	(26.27)
Betalings vir kapitale bates	11 511	10 947	9 635	9 644	8 690	8 690	11 183	11 895	12 887	28.69
Geboue en ander vaste strukture	–	3 049	–	–	–	–	–	–	–	–
Masjinerie en toerusting	11 511	7 898	9 635	9 644	8 690	8 690	11 183	11 895	12 887	28.69
Waarvan: 'Gekapitaliseerde goedere en dienste' ingesluit in Betalings vir kapitale bates	–	–	–	–	–	–	–	–	–	–
Betalings vir finansiële bates	106	1 581	1 121	–	–	–	–	–	–	–
Totaal: Ekonomiese klassifikasie	176 797	189 043	174 273	185 806	187 185	187 185	199 813	216 472	232 988	6.75

Prestasie- en bestedingsneigings

Die Departement se plan en begrotings sal steeds hertoegewys word volgens die behoeftes van die gemeenskappe wat dit bedien, asook nasionale en provinsiale strategiese bestuurspraktykprioriteite wat PSD 5 insluit: 'Omsluit goeie bestuurspraktyke en geïntegreerde dienslewering deur vennootskappe en ruimtelike ontwikkeling' en Strategiese Doel 1 van die Departement.

Die volgende strategiese besluite sal die realisering van die Departement se strategiese uitkomst beïnvloed:

- VvW-plafonimplikasies: Herorganiseer menslike hulpbronne om doeltreffendheid (geïdentifiseerde behoefte vir korporatiewedienstestevan aan maatskaplikewerk-professionele persone) te verbeter; Minimale groei in personeelvoorsiening oor die MTBR
- Infrastruktuur: Vestiging en onderhoud van plaaslike kantore: Afhanklikheid van die beskikbaarheid geskikte persele en die befondsing daarvan (DMO en Departement Vervoer en Openbare Werke (DVOW); O-BBP moet deur DVO tussen die DMO en DVOW gesteun word
- IKT-opfrissingslewenduur is verby die DMO- verpligte vyfjaartydperk verleng;
- Maatskaplike navorsing sal nie uitgekonnekteer word nie, maar in-huis gedoen word; en

- Hersien die sekuriteit en skoonmaakspesifikasies waar die DMO kontraktueel en wetlik verbind word om hoër-as-inflasie-verhogings aan sekere sektore (d.i. sekuriteit en skoonmaakdienste – loonvaststelling) te betaal. Soek na alternatiewe vir sekuriteitsinisiatiewe.

8.2 Risikobestuur

Die kritieke risiko's wat hier onder uiteengesit word, is die gevolg van die vermindering in die Departement se basisdoelwit – spesifiek dié van goedere en dienste – oor die MTBR:

Risiko	Vermindering van risiko
Verminderde finansiële buigsaamheid in strenger kontantvloei-situasie kan die tot volgende hê: <ul style="list-style-type: none"> ● Niebetaling van NWO's en ander kontrakteurs; ● Verhoogde administratiewe las geassosieer met aanpassing van betalingskedules 	<ul style="list-style-type: none"> ● Om betalingsproses aan NWO's in oorleg met Provinsiale Tesourie (PT) te hersien; en ● Kommunikasie tussen die DMO en die NWO-sektor te verbeter
VvW-plafonimplikasies kan lei tot: <ul style="list-style-type: none"> ● Verhoogde vraag na eie dienste in die provinsie om potensiele dienslewingsgapings te vul wat deur die NWO-sektor gelaat is; ● Afname in statutêre dienslewingsdekking deur NWO's; ● Onbevoegde dekking van areas waarvan die NWO's onttrek het; en ● Groeiende aanvraag vir dienste weens provinsiale bevolkingsgroei en groter armoede 	<ul style="list-style-type: none"> ● Verwys hulpbronne aan NWO's om dienste namens die DMO te lewer (kostedoeltreffend); ● Herorganiseer menslike hulpbronne om doeltreffendheid (geïdentifiseerde behoefte aan sterker korporatiewediens aan maatskaplikewerk- operasionele spanne) te verbeter; en ● SOP's moet verseker dat statutêre vereistes en maatskaplikewerknorme en -standaarde bereik word.
<ul style="list-style-type: none"> ● Fisiese toegang tot dienste word verhinder deur geografiese voetspoor weens die onbeskikbaarheid van geskikte kantoerpersele; ● Vermindering van begrotings van DVOW sal bykomende begrotingsdruk op DMO plaas (wat nie tot onderhoud van geboue beperk is nie); en ● Verkleinde voetspoor laat reiskoste wat met dienslewingsoperasies verband hou, toeneem 	<ul style="list-style-type: none"> ● O-BBP moet deur 'n DVO tussen die DMO en DVOW gesteun word
<ul style="list-style-type: none"> ● Verouderende eindverbruikertoerusting lei tot 'n verhoogde voorkoms van wanfunksionering en verlies van verbinding/koppeling; en ● Verlies aan doeltreffendheid en swak kommunikasie met onderontwikkelde werkvloei en die NWO bestuurstelsel 	<ul style="list-style-type: none"> ● Verkry befondsing van DSA (vennootskap); ● IKT-opfrissing is verder as die verpligte 5- tot 6-jaartydperk verleng; en ● Maatskaplike navorsing word nie uitgekonnekteer nie, en in-huis gedoen.
<ul style="list-style-type: none"> ● Voldoening aan kontraktuele verpligtinge kan die uitgawe van dienslewering en NWO-verhoging weens kontraktueel-verpligte bo-inflasieverhogings aan sekere sektore wat nie deur die DMO beheer word nie (bv. sekuriteit en skoonmaakdienste) negatief beïnvloed 	<ul style="list-style-type: none"> ● Hersien die sekuriteit- en skoonmaakspesifikasies; en ● Verkry befondsing vir alternatiewe sekuriteitsinisiatiewe, byvoorbeeld gewapenderaksiemagte teenoor 24-uur-sekuriteitswagte vir DLA's.

9 Program 2: Maatskaplike welsynsdienste

Doel van die program

Voorsien geïntegreerde ontwikkelings- maatskaplike welsynsdienste aan die armes en kwesbares in vennootskap met belanghebbendes en burgerlikesamelewingsorganisasies.

Subprogram 2.1 Bestuur en steun

Doel van die subprogram

Maak voorsiening vir die betaling van salarisse administratiewe koste van die bestuur- en steunpersoneel wat dienste oor alle subprogramme van hierdie program verskaf.

Subprogram 2.2 Dienste aan ouer persone

Doel van subprogram

Ontwerp en implementeer geïntegreerde dienste vir die versorging, steun en beskerming van ouer persone.

Programfokus

Die Program vir ouer persone het 'n ontwikkelingsbenadering tot veroudering, en streef daarna om ouer persone so lank as moontlik in hulle gesinne en gemeenskappe te hou. Die hoofdoelwit van die program is om sorg, steun en beskerming aan arm en kwesbare ouer persone in hulle gemeenskappe te verskaf.

In die prioritisering van behoeftes binne die beskikbare hulpbronne sal die program op die volgende intervensies fokus:

- Deurlopende registrasie van woonsorggeriewe vir verswakte ouer persone;
- Registrasie van dienssentrums;
- Alternatiewesorg- en -steunmodelle soos dienssentrums, onafhanklike en geassisteerde inwoongeriewe; en
- Verhoog die befondsingsvlakke om sorg en steun vir ouer persone in woongeriewe en gemeenskapgerigte sorgsteundienste in die provinsie te verseker as deel van sy strategie om bestaande maatskaplike welsynsdienste vir ouer persone in die provinsie te onderhou. Bykomende dienste aan ouer persone sluit oefenprogramme en voeding en beskerming van in. Met die verskillende sosio-ekonomiese veranderlikes wat 'n negatiewe impak op die lewensgehalte en welsyn van ouer persone het, in gedagte, sal die program gespesialiseerde dienste onderhou wat deur verkillende NOW-vennote gebied word wat maatskapliedienste- professionele persone in diens het.

Die bogenoemde prioriteite is belyn met die statutêre verpligtinge wat in die Wet op Ouer Persone en die regulasies daarvan vervat is, en die Departement is tot dienslewering in hierdie verband verbind.

STRATEGIESE DOELWIT

Strategiese doelwit	Verseker toegang tot gehalte maatskaplike-ontwikkelingsdienste vir arm en kwesbare ouer persone
Doelwitstelling	Verseker toegang tot gehalte maatskaplike-ontwikkelingsdienste deur teen Maart 2020 sorg, steun en beskerming aan 24 950 arm en kwesbare ouer persone in die Wes-Kaap te verskaf
Basisdoel	Getal kwesbare ouer persone met toegang tot gehalte maatskaplike-ontwikkelingsdienste in die provinsie: 24 931
Regverdiging	Die Program vir ouer persone koördineer en fasiliteer toegang tot gehalte dienste om kwesbare ouer persone in hulle provinsie te versorg, te ondersteun en te beskerm. Dit is 'n wetlike mandaat dat die Departement dienste aan ouer persone moet lewer om te verseker dat hulle aan die Wet op Ouer Persone voldoen
Skakels	Hierdie doelwit Koppel PSD 3: 'Verhoog welstand, veiligheid en verminder maatskaplike euwels'; dit skakel ook met Nasionale uitkoms 2: 'n Lang en gesonde lewe vir alle Suid-Afrikaners', Nasionale uitkoms 11: 'Skep 'n beter Suid-Afrika en dra by tot 'n beter en veiliger Afrika in 'n beter wêreld' en Nasionale uitkoms 13: 'n Inklusiewe en responsiewe beskermingstelsel'. Dit is skakel ook met departementele Strategiese doel 2: 'Verbeter maatskaplike funksionering van arm en kwesbare persone deur maatskaplike welsynsdienste'. Ander skakels: Hierdie doelwit is direk geskakel aan die implementering van die Wet op Ouer Persone, wat op 1 April 2010 in werking getree het. Deur toegang tot gehalte dienste aan kwesbare ouer persone te verskaf tree die program in vennootskappe oor die departementele programme, die NWO-sektor, ander regeringsdepartemente, tersiêre instellings en plaaslike owerhede

2.2.1 Stratiese doelwit	Aanwyser van stratiese- doelwit- prestasie	Stratiese- planteiken	Geouditeerde/werklike prestasie			Geraamde prestasie	Mediumtermyn teiken		
			2013/14	2014/15	2015/16		2017/18	2018/19	2013/14
Verseker toegang tot gehalte maatskaplike ontwikkelings- dienste vir arm en kwesbare ouer persone	Getal kwesbare ouer persone in die provinsie wat gehalte maatskaplike ontwikkelings- dienste benut	24 950	32 292	22 625	22 845	24 931	24 931	24 931	24 950

AANWYSERS VAN SEKTORPRESTASIE⁵

Aanwyser van sektorprestasie		Geouditeerde/Werklike prestasie			Geraamde prestasie 2016/17	Mediumtermyn teiken		
		2013/14	2014/15	2015/16		2017/18	2018/19	2019/20
2.2.1.1	Getal ouer persone wat woongeriewe benut	9 606	8 988	8 419	9 000	9 000	9 000	9 000
2.2.1.2	Getal ouer persone wat gemeenskap- gerigte sorg- en steundienste benut	13 303	13 302	13 805	15 000	15 000	15 000	15 000

Kwartaalike uiteensetting

Aanwyser van sektorprestasie		PSD- SKAKELS	Oorsig- tydperk	Jaarlikse teiken 2017/18	Kwartaalike teikens				Kumulatief/ Niekumulatief
					1ste	2de	3de	4de	
2.2.1.1	Getal ouer persone wat woongeriewe benut	3	Kwartaalike	9 000	9 000	9 000	9 000	9 000	N
2.2.1.2	Getal ouer persone wat gemeenskap- gerigte sorg- en steundienste benut	3	Kwartaalike	15 000	15 000	15 000	15 000	15 000	N

AANWYSERS VAN PROVINSIALE PRESTASIE

Aanwyser van provinsiale prestasie		Geouditeerde/Werklike prestasie			Geraamde prestasie 2016/17	Mediumtermyn teiken		
		2013/14	2014/15	2015/16		2017/18	2018/19	2019/20
2.2.1.3	Getal ouer persone wat geassisteerde en onafhanklike inwoongeriewe benut wat deur die DMO befonds word	247	335	621	931	931	931	950

Kwartaalike uiteensetting

Aanwyser van provinsiale prestasie		PSD- SKAKELS	Oorsig- tydperk	Jaarlikse teiken 2017/18	Kwartaalike teikens				Kumulatief/ Niekumulatief
					1ste	2de	3de	4de	
2.2.1.3	Getal ouer persone wat geassisteerde en onafhanklike inwoongeriewe benut wat deur die DMO befonds word	3	Jaarliks	931					NK

Subprogram 2.3 Dienste aan persone met gestremdhede

Doel van subprogram

Ontwerp en implementeer geïntegreerde programme en voorsien dienste wat die bevordering van die welstand en die sosio-ekonomiese bemagtiging van persone met gestremdhede fasiliteer.

⁵ Sektoraanwysers waarvoor nie gerapporteer word nie, word in Bylae E aangedui.

Programfokus

Die program het 'n aantal sleutelfokusareas vir die volgende vyf jaar geïdentifiseer:

- Fasiliteer die implementering van programme wat gemik is op die bevordering van die regte, bemagtiging en psigososiale welstand van persone met gestremdhede, spesifiek diegene met veelvoudige gestremdhede;
- Fasiliteer die implementering van ouerlike sorg- en bemagtigingsprogramme vir alle ouers en versorgers van kinders en jeugdiges met gestremdhede;
- Hou vol met steun aan diensorganisasies vir persone met gestremdhede (DPG's) en organisasies vir persone met gestremdhede (OPG's) wat ontwikkelings- maatskaplike welsynsdienste aan persone met gestremdhede en hulle gesinne en/of versorgers verskaf;
- Gaan voort om leiding en steun te gee, veral aan spesialesorgsentrusms vir kinders met erge en grondige intellektuele vermoëngestremdhede en verseker die verskaffing van 'n omvattende reeks dienste wat die fisiese, emosionele, ontwikkelings-, maatskaplike en opvoedkundige behoeftes takel;
- Die vestiging/versterking van die provinsiale en plaaslike ouerssteunstrukture vir ouers met kinders met gestremdhede, in vennootskap met die NWO-sektor;
- Verligtingsorgdienste wat geïndividualiseerde, buigsame, gesingerigte verligting vir gesinne bring wat kinders met ontwikkelings- en/of fisiese gestremdhede versorg, deur 'n omvattende reeks dienste wat die kind se fisiese, emosionele, ontwikkelings- maatskaplike en opvoedkundige behoeftes en dié van sy/haar gesin takel; en
- Fasiliteer die voorsiening van programme en dienste wat in die Witskrif oor die Regte van Persone met Gestremdhede veranker is.

STRATEGIESE DOELWIT

Strategiese doelwit	Voorsiening van geïntegreerde programme en dienste aan persone met gestremdhede en hulle gesinne/versorgers
Doelwitstelling	Om die voorsiening van geïntegreerde programme en dienste te fasiliteer om die regte, welstand en sosio-ekonomiese bemagtiging van persone met gestremdhede en hulle gesinne/versorgers te fasiliteer en teen Maart 2020 79 549 mense te bedien
Basisdoel	Getal persone met gestremdhede en hulle gesinne/versorgers wat ontwikkelings- maatskaplike welsynsdienste in die provinsie benut: 79 261
Regverdiging	Hierdie doelwit sal tot integrasie en uitheffing van gestremdhede bydra en persone met gestremdhede, hulle gesinne/versorgers en die gemeenskappe bemagtig
Skakels	Hierdie doelwit skakel met PSD 3: 'Verhoog welstand en veiligheid en verminder maatskaplike euwels'. Voorts skakel dit met Nasionale uitkoms 2: 'n Lang en gesonde lewe vir alle Suid-Afrikaners', Nasionale uitkoms 11: 'Skep 'n beter Suid-Afrika en dra by tot 'n beter en veiliger Afrika in 'n beter wêreld' en Nasionale uitkoms 13: 'n inklusiewe en responsiewe maatskaplike beskermingsdiens'. Ander skakels: Die doelwit is direk gekoppel aan die nasionale beleid oor die voorsiening van maatskaplike-ontwikkelingsdienste aan persone met gestremdhede. Deur toegang tot gehalte dienste aan persone met gestremdhede in samewerking met die programme vir gestremdes tree die Departement in vennootskap met programme, ses streekkantore, ander departemente en plaaslike owerhede

2.3.1 Strategiese doelwit	Aanwyser van strategiese- doelwitprestasie	Strategie- planteiken	Geouditeerde/Werklike prestasie			Geraamde prestasie 2016/17	Mediumtermteiken		
			2013/14	2014/15	2015/16		2017/18	2018/19	2019/20
Voorsiening van geïntegreerde programme en dienste aan persone met gestremdhede en hul gesinne/versorgers	Getal persone met gestremdhede, hul gesinne/versorgers wat ontwikkelings-maatskaplike welsynsdienste benut	79 549	58 830	59 870	85 476	79 261	79 404	79 549	79 549

AANWYSERS VAN SEKTORPRESTASIE

Aanwyser van sektorprestasie		Geouditeerde/Werklike prestasie			Geraamde prestasie 2016/17	Mediumtermteiken		
		2013/14	2014/15	2015/16		2013/14	2014/15	2015/16
2.3.1.1	Getal inwoonergiewe vir persone met gestremdhede	31	-	33	34	35	35	35
2.3.1.2	Getal persone met gestremdhede wat inwoonergiewe benut	1 422	1 414	1 421	1 643	1 803	1 803	1 803
2.3.1.3	Getal persone met gestremdhede wat dienste in befondsde beskermende werkwinkels benut	2 393	2 530	2 815	2 885	2 875	2 885	2 885

Kwartaalike uiteensetting

Aanwyser van sektorprestasie		PSD- SKAKELS	Oorsig- tydperk	Jaarlike teiken 2017/18	Kwartaalike teiken				Kumulatief/ Niekumulati- ef
					1ste	2de	3de	4de	
2.3.1.1	Getal inwoonergiewe vir persone met gestremdhede	3	Jaarlik	35					N
2.3.1.2	Getal persone met gestremdhede wat inwoonergiewe benut	3	Kwartaalike	1 803	1 803	1 803	1 803	1 803	N
2.3.1.3	Getal persone met gestremdhede wat dienste in befondsde beskermende werkwinkels benut	3	Kwartaalike	2 875	2 875	2 875	2 875	2 875	N

AANWYSERS VAN PROVINSIALE PRESTASIE

Aanwyser van provinsiale prestasie		Geouditeerde/Werklike prestasie			Geraamde prestasie 2016/17	Mediumtermteiken		
		2013/14	2014/15	2015/16		2013/14	2014/15	2015/16
2.3.1.4	Getal persone met gestremdhede in DMO-befondsde gemeenskapgerigte dagsorgprogramme	535	603	874	861	854	861	861
2.3.1.5	Getal persone wat DMO-befondsde gespesialiseerde steundienste benut	54 480	55 323	80 365	73 872	73 872	74 000	74 000

Kwartaalike uiteensetting

Aanwyser van provinsiale prestasie		PSD- SKAKELS	Oorsig- tydperk	Jaarlike teiken 2017/18	Kwartaalike teiken				Kumulatief/ Niekumulati- ef
					1ste	2de	3de	4de	
2.3.1.4	Getal persone met gestremdhede in DMO-befondsde gemeenskapgerigte dagsorgprogramme	3	Kwartaalike	854	854	854	854	854	N
2.3.1.5	Getal persone wat DMO-befondsde gespesialiseerde steundienste benut	3	Kwartaalike	73 872	18 000	18 000	18 000	19 872	K

Subprogram 2.4 MIV en VIGS

Doel van subprogram

Ontwerp en implementeer geïntegreerde gemeenskapgerigte sorgprogramme en -dienste wat op die vermindering van die maatskaplike impak van HIV en Verworwe immuniteitsgebreksindroom (VIGS) geraak word.

Programfokus

MIV/VIGS-intervensie en –begroting word geïntegreer binne die Kindersorg- en beskermingsprogram.

AANWYSERS VAN SEKTORPRESTASIE⁶

Subprogram 2.5 Maatskaplike leniging

Doel van subprogram

Om op noodbehoefte in gemeenskappe te reageer wat geraak word deur verklaarde rampe, en/of nieverklaarde of enige ander maatskaplike toestand wat onnodige ellende tot gevolg het.

Programfokus

Die Maatskaplikeverligting-subprogram fasiliteer toegang tot maatskaplike noodleniging (MNL), (dws) tydelike finansiële en materiële bystand deur die regering aan mense in erge nood en wat nie die basiese behoeftes van hulle gesinne en hulleself kan bevredig nie. Die Wet op Maatskaplike Bystand, no.13 van 2004 sit die kriteria uiteen waaraan individue moet voldoen ten einde vir die toelae in aanmerking te kom.

Die maatskaplikeverligting-subprogram maak ook voorsiening vir die gene wat deur 'n ramp geraak word, soos gedefinieer in die Wet op Rampbestuur, no. 57 van 2002. Die Suid-Afrikaanse Sosiale Sekerheidsagentskap Wes-Kaap (SASSA WK) is die begrotingshouer van hierdie twee MNL-kategorieë.

Die Departement verleen psigososiale steundienste aan alle slagoffers van rampe, veral kwesbare groepe soos kinders, persone met gestremdhede en ouer persone in 'n gekoördineerde funksie.

⁶ Sektoraanwysers waarvoor nie gerapporteer word nie, word in Bylae E aangedui.

STRATEGIESE DOELWIT

Strategiese doelwit	Om toegang tot onmiddellike en tydelike sosiale verligting van nooddienste te fasiliteer aan diegene wat geraak word deur onnodige swaarkry en rampe.
Doelwitstelling	Om toegang tot onmiddellike humanitêre leniging aan 2 713 betrokke persone te verleen ten einde onnodige lyding en die impak van rampinsidente teen Maart 2020 te verlig
Basisdoel	Getal persone wat geassesseer en na SASSA WK verwys is vir maatskaplike lenigingsvoordele: 3 000
Regverdiging	Om toegang tot onmiddellike humanitêre leniging en psigososiale berading te gee aan persone wat deur rampe en/of onnodige ellende geraak is
Skakels	Hierdie doelwit skakel met PSD 3: 'Verbeter welstand en veiligheid en verminder maatskaplike ewwels'. Dit skakel ook met die departementele Strategiese doelwit 2: 'Verbeter maatskaplike funksionering van arm en kwesbare mense deur maatskaplike welsynsdienste' en departementele Strategiese doelwit 5: 'Skep geleenthede deur gemeenskapsontwikkelingsdienste'. Skakel met die Nasionale uitkoms: 'Skep volhoubare menslike nedersettings en verbeter die gehalte van huishoudelike lewe' en Nasionale uitkoms 13: 'Inklusiewe en responsiewe maatskaplikebeskermingsdiens'. Ander skakels: VN Millennium-ontwikkelingsdoelwitte, Armoedeverligtingstrategieë.

2.5.1 Strategiese doelwit	Aanwyser van strategiese- doelwit- prestasie	Strategiese- planteiken	Geouditeerde/Werklike prestasie			Geraamde prestasie 2016/17	Mediumtermyn-teiken		
			2013/14	2014/15	2015/16		2017/18	2018/19	2013/14
Om toegang tot onmiddellike en tydelike sosiale verligting van nooddienste te fasiliteer aan diegene wat geraak word deur onnodige swaarkry en rampe.	Getal gevalle (huishoudings) van rampe en onnodige lyding wat geassesseer en na SASSA verwys is vir maatskaplike-lenigings-voordele	2 713	36 800	Nie verifieerbaar ⁷	3 556	3 000	2 543	2 628	2 713

AANWYSERS VAN PROVINSIALE PRESTASIE

Aanwyser van provinsiale prestasie		Geouditeerde/Werklike prestasie			Geraamde prestasie 2016/17	Mediumtermyn-teiken		
		2013/14	2014/15	2015/16		2013/14	2014/15	2015/16
2.5.1.1	Getal gevalle (huishoudings) van onnodige lyding wat geassesseer en na SASSA verwys is vir maatskaplike-lenigings-voordele	5 768	Nie verifieerbaar	2 256	1 589	1 218	1 263	1 298
2.5.1.2	Getal rampgevallen (huishoudings) wat geassesseer en na SASSA verwys is vir maatskaplike-lenigings-voordele	13 728	Nie verifieerbaar	1 300	1 411	1 325	1 365	1 415

⁷ Die term 'Nie verifieerbaar' verwys na die programkantoor wat nie ondersteunende dokumentasie van SASSA-registers asook rekord van alle gevalle wat verwys is, kan verkry nie, en dus nie betroubare data vir hierdie aanwyser kan rapporteer nie.

Kwartaalike uiteensetting

Aanwyser van provinsiale prestasie	PSD-SKAKELS	Oorsig-tydperk	Jaarlike teiken 2017/18	Kwartaalike teiken				Kumulatief/Niekumulatief	
				1ste	2de	3de	4de		
2.5.1.1	Getal gevalle (huishoudings) van onnodige lyding wat geassesseeer en na SASSA verwys is vir maatskaplike-lenigingsvoordele	3	Kwartaaliks	1 218	268	345	345	260	K
2.5.1.2	Getal rampgevalle (huishoudings) wat geassesseeer en na SASSA verwys is vir maatskaplike-lenigings-voordele	3	Kwartaaliks	1 325	326	341	337	321	K

9.1 Versoen prestasieteikens met die begroting en MTBR**Bestedingsberamings****Opsomming van betalings en beramings –
Program 2: Maatskaplike welsynsdienste**

Subprogram R'000	Uitkoms			Hoofteewysing	Aangepaste toewysing	Hersiene beraming	Mediumtermyn-beraming			% verandering van hersiene beraming
	Geoudit	Geoudit	Geoudit							
	2013/14	2014/15	2015/16				2016/17	2016/17	2016/17	
Bestuur en steun	327 515	370 425	388 516	424 837	412 815	412 717	446 870	470 892	527 071	8.28
Dienste aan ouer persone	166 353	174 720	195 523	203 310	205 685	205 783	237 371	248 244	255 907	15.35
Dienste aan persone met gestremdhede	86 118	89 719	134 130	148 492	151 118	151 118	163 765	171 660	177 186	8.37
Maatskaplike noodleniging			1 708	1 746	2 155	2 155	2 236	2 443	2 637	3.76
Totale betalings en beramings	579 986	634 864	719 877	778 385	771 773	771 773	850 242	893 239	962 801	10.17

Opsomming van betalings en beramings volgens ekonomiese klassifikasie – Program 2: Maatskaplike welsynsdienste

Ekonomiese klassifikasie R'000	Uitkoms			Hoof- bewilling	Aangepaste bewilling	Hersiene beraming	Mediumtermynberaming			% verandering van hersiene beraming
	Geoudi †	Geoudi †	Geoudi †				2017/18	2018/19	2019/20	
	2013/14	2014/15	2015/16				2016/17	2016/17	2016/17	
Huidige betaling	316 190	355 136	382 968	428 465	418 871	418 563	459 515	485 417	543 361	9.78
Vergoeding van werknemers	277 169	314 051	336 834	374 607	364 054	363 746	400 923	423 591	478 089	10.22
Goedere en dienste	39 021	41 085	46 134	53 858	54 817	54 817	58 592	61 826	65 272	6.89
Rente en verhuur van grond										
Oordragte en subsidies aan	252 952	265 870	321 680	333 868	335 790	336 098	373 289	389 456	400 448	11.07
Provinsies en munisipaliteite		4								
Departementele agentskappe en rekeninge	1					7				(100.00)
Niewinsgewende instellings	252 471	264 439	320 964	333 768	335 135	335 135	373 189	389 356	400 342	11.35
Huishoudings	480	1 431	716	100	655	956	100	100	106	(89.54)
Betalings vir kapitale bates	10 844	13 858	15 229	16 052	17 112	17 112	17 438	18 366	18 992	1.91
Geboue en ander vaste strukture										
Masjinerie en toerusting	10 844	13 858	15 229	16 052	17 112	17 112	17 438	18 366	18 992	1.91
Waarvan: 'Gekapitaliseerde goedere en dienste' ingesluit in Betalings vir kapitale bates										
Betalings vir finansiële bates										
Totale ekonomiese klassifikasie	579 986	634 864	719 877	778 385	771 773	771 773	850 242	893 239	962 801	10.17

Prestasie- en bestedingsneigings

Die Departement se planne en begrotings sal steeds hertoegewys word sodat dit in pas kan bly met die mees ekonomiese, doeltreffende en doelgerigte toewysing om gemeenskapsbehoefte en nasionale en provinsiale strategiese prioriteite na te kom, waarvan PSD 3: 'Verbeter welstand en veiligheid en verminder maatskaplike ewels' die hoofdoel is.

Die volgende strategiese besluite sal die realisering van die strategiese uitkomst in die huidige MTBR-tydperk beïnvloed:

- 'n Prioriteitstoewysing vir woonsorg vir ouer persone (verswakte-sorg) en persone met gestremdhede om befondsingsvlakke en uitbreiding te verbeter;
- Die indiensneming van maatskaplikewerkgegraderdes deur die voorwaardelike toelae: Maatskaplikewerkerindiensnemingstoelae;
- Laer-as-inflasie-verhogings aan NWO's;
- Prioritiserings van statutêre dienste en vermeerderingsimplementering van statutêre mandate;

- Verkleining van niekern-sakeprojekte en -aktiwiteite; en
- Geteikende kommunikasieveldtogte.

9.2 Risikobestuur

Risiko	Risiko
<ul style="list-style-type: none"> ● Kom nie die statutêre verpligting ten opsigte van die volgende wette na nie: Die Grondwet van Suid-Afrika, die Kinderwet Wet op Middelemisbruik, Wet op Ouer Persone en die Wet op Kindergeregtigheid, asook die dienste wat kragtens ander wette ingestel is, soos die Wet op die Voorkoming en Bestryding van Mensehandel, die Wet op Huishoudelike Geweld en die Wysigingswet op Seksuele Oortredings en ander Verwante Sake 	<ul style="list-style-type: none"> ● Laer-as-inflasie-verhogings ($\pm 3\%$) teenoor GEEN verhogings aan befondsde NWO's nie; ● Vermindering van niestatutêre dienste; ● Aansoek om verminderde maatreëls en doeltreffendhede om die huidige basisdoel te behou; en ● Verhoogde fokus op statutêre verpligtinge om hierdie dienste op die vereiste standaard te bring
<p>Verminderde finansiële buigsaamheid, wat inhou dat die strenger kontantvloei-situasie op die volgende kan uitloop:</p> <ul style="list-style-type: none"> ● Niebetaling van NWO's en ander kontrakteurs; en ● Verhoogde administratiewe las wat met aanpassings in betalingskedules verband hou 	<ul style="list-style-type: none"> ● Die nakkoming van die formele DVO tussen die twee entiteite sal die gesamentlike dienslewering-respons ten opsigte van SRD-uitrol versterk; ● Om die betalingsproses aan NWO's in oorleg met die PT te hersien; en ● Om die kommunikasie tussen DMO en die NOW-sektor te verbeter
<ul style="list-style-type: none"> ● Verhoogde aanvraag vir eie dienste om potensiële dienslewering-gapings te dek wat deur die NOW-sektor gelaat is ● Vermindering van statutêre dienslewering-dekking deur NWO's; ● Onvoldoende dekking van areas waaraan die NWO's moes onttrek; en ● Groeiende vraag na dienste weens provinsiale bevolkingsgroei en meer armoede 	<ul style="list-style-type: none"> ● Herlei hulpbronne na NWO's om dienste namens die DMO te lewer (meer kostedoeltreffend); ● Herorganiseer menslike hulpbronne om doeltreffendhede (geïdentifiseerde behoefte aan sterker korporatiewedienste- en maatskaplike-werk- operasionele spanne) te verbeter; en ● SOP's moet verseker dat daar aan statutêre vereistes en maatskaplikewerk-norme en standaarde voldoen word.

10 Program 3: Kinders en gesinne

Doel van die program

Voorsien omvattende kinder- en gesinsorg- en -steundienste aan gemeenskappe in vennootskap met belanghebbendes en burgerlikesamelewingsorganisasies.

Subprogram 3.1 Bestuur en steun

Doel van subprogram

Maak voorsiening vir die betaling van salarisse en administratiewe koste van die bestuur- en ondersteuningspersoneel wat dienste oor alle subprogramme van hierdie program lewer.

Subprogram 3.2 Sorg en dienste aan gesinne

Doel van subprogram

Programme en dienste moet funksionele gesinne bevorder en kwesbaarheid in gesinne voorkom.

Programfokus

Gesinne vorm die kern van ons samelewing. Daar is groeiende kommer dat die disintegrasi van gesinne tot 'n hele aantal maatskaplike patologieë, soos middelemisbruik, geweld en bendebedrywighede bydra. Die programintervensies is wesenlik belangrik om die welstand van gesinne te koester en gesinne te bevorder en te versterk, wat die sleutelkwessies is wat deur die Witskrif op die Gesin 2013 uitgelig word.

Hierdie program sal oor die volgende finansiële jaar op die volgende intervensies fokus in die prioritering van behoeftes binne die beskikbare hulpbronne en met die besef dat alle ander programme hulle dienste in 'n gesinskonteks lewer:

- Terapeutiese programme om huislose volwassenes terug in hulle gesinne en oorspronklike gemeenskappe te rehabiliteer;
- Voorsiening van spesialis-steun- en -voorkomingsprogramme ten opsigte van baie jong of tienermoeders, seuns en vaders, risiko-ouers; en
- Die aansoekvorm van norme en standaarde vir dienste en skuilings vir huislose volwassenes deur implementering van die Gehalteversekeringsbeleidsraamwerk.

STRATEGIESE DOELWIT

Strategiese doelwit	Geïntegreerde en geteikende intervensies wat op die bou van daadkragtige gesinne fokus
Doelwitstelling	Om gesin- en gemeenskapsintervensies te steun en te versterk wat maatskaplike samehorigheid koester deur geïntegreerde en geteikende intervensies te lewer wat op die bou van daadkragtigheid vir 22 108 gesinne fokus en daardeur hulle lewensgehalte teen Maart 2020 verbeter
Basisdoel	Die getal gesinne wat toegang het tot en deelneem aan ontwikkelingsmaatskaplike welsynsdienste wat die behoud van gesinne bevorder: 20 787
Regverdiging	Sterk gesinne verbeter die lewenskans van individuele gesinslede. Dienste aan gesinne is gewortel in die gesinsversterkingsbenadering – 'n raamwerk wat die gesin as die mees basiese faktor erken wat die lewe en uitkomst van kinders beïnvloed; en dat gesinne sterk is wanneer veilige en florerende buurte en gemeenskappe hulle ondersteun
Skakels	Hierdie doelwit skakel met PSD 3: 'Verhoog welstand en veiligheid en verminder maatskaplike euwels'. Dit is ook gekoppel aan departementele Strategiese doelwit 3. Voorts skakel dit met Nasionale uitkoms 11: 'Skep 'n beter Suid-Afrika en dra by tot 'n beter en veiliger Afrika in 'n beter wêreld' en Nasionale uitkoms 13: 'n Inklusiewe en responsiewe maatskaplikebeskermingsdiens'.

STRATEGIESE DOELWIT

3.2.1 Strategiese doelwit	Aanwyser van strategiese- doelwit-prestasie	Strategiese planteiken	Geouditeerde/Werklike prestasie			Geraamde de prestasie 2016/17	Mediumtermyn-teiken		
			2013/14	2014/15	2015/16		2017/18	2018/19	2019/20
Geïntegreerde en geteikende intervensies wat op die bou van daadkragtige gesinne fokus	Die getal gesinne wat ontwikkelingsmaatskaplike welsynsdienste benut wat die maatskaplike welstand van gesinne en gemeenskappe versterk	22 108	26 262	23 490	24 143	20 787	20 486	20 796	22 108

AANWYSERS VAN SEKTORPRESTASIE

Aanwyser van sektorprestasie	Geouditeerde/Werklike prestasie	Geraamde prestasie 2016/17	Mediumtermyn-teiken		
			2013/14	2014/15	2015/16
3.2.1.1 Getal gesinslede wat met hul gesinne herentig is	422	425	422	450	500

Kwartaallike uiteensetting

Aanwyser van sektorprestasie	PSD-SKAKELS	Oorsig-tydperk	Jaarlike teiken 2017/18	Kwartaallike teiken				Kumulatief/Niekumulatief	
				1ste	2de	3de	4de		
3.2.1.1	Getal gesinslede wat met hul gesinne herenig is	3	Kwartaalliks	425	115	110	100	100	C

AANWYSERS VAN PROVINSIALE PRESTASIE

Aanwyser van provinsiale prestasie	Geouditeerde/Werklike prestasie			Geraamde prestasie 2016/17	Mediumtermteiken			
	2013/14	2014/15	2015/16		2013/14	2014/15	2015/16	
3.2.1.2	Getal regeringsgesubsidieerde beddens in skuilings vir huislose volwassenes	1 389	1 398	1 368	1 388	1 391	1 400	1 400
3.2.1.3	Getal gesinne wat in dienste vir die behoud en steun van gesinne deelneem ⁸	14 548	14 160	14 931	11 976	20 061	20 346	21 608

Kwartaallike uiteensetting

Aanwyser van provinsiale prestasie	PSD-SKAKELS	Oorsig-tydperk	Jaarlike teiken 2017/18	Kwartaallike teiken				Kumulatief/Niekumulatief	
				1ste	2de	3de	4de		
3.2.1.2	Getal regeringsgesubsidieerde beddens in skuilings vir huislose volwassenes	3	Jaarliks	1 391					NK
3.2.1.3	Getal gesinne wat in dienste vir die behoud en steun van gesinne deelneem	3	Kwartaalliks	20 061	4729	5 145	5 207	4 980	K

Subprogram 3.3 Kindersorg en -beskerming**Doel van subprogram**

Ontwerp te implementeer geïntegreerde programme en dienste wat voorsiening aak vir die ontwikkeling, sorg en beskerming van die regte van kinders.

Programfokus

Die kern- wetlike mandate van die Departement is in hierdie program geleë. Dus is 'n sleutelfokus vir volle implementering van die basiese vereistes en doeltreffende monitering van die kinderwet vir alle statutêre dienste. Intervensies wat met die beskikbare hulpbronne prioriteit geniet, is:

- Voorkomende dienste – openbare onderwys wat fokus op burgerlike verantwoordelikheid en die verpligting om mishandeling van kinders aan te meld ten einde kindermishandeling, -verwaarloos en -uitbuiting te voorkom; verantwoordelikhede en regte van ouers;
- Vroeë-intervensiediens – voorsien 'n hele reeks programme vir kinders met risikogedrag, insluitend, maar nie beperk nie tot:
 - Adolescente-ontwikkelingsprogramme;
 - Programme vir kinders met gedrags-, sielkundige en emosionele probleme;
 - Gemeenskapgerigte sorgprogramme (bv. Isibindi); en
 - Oorgang- en -steunprogramme wat gereed maak om alternatiewe sorg en beskerming te verlaat.
- Statutêre dienste aan kinders wat sorg en beskerming nodig het. Die fokus is op:
 - Kinders in pleegsorg. 'n Provinsiale pleegsorgbestuursplan vir doeltreffende en doelgerigte bestuur van pleegsorg in die provinsie is in 'n stadium van ontwikkeling en goedkeuring; en
 - Aanneemdienste vir kinders.
- Voorsiening van nasorgdienste:
 - Herintegrasië- en herenigingsdienste vir kinders om gesinsbehoud te bevorder; en

⁸ Hierdie aanwyser was voorheen 'Getal gesinne wat in gesinsbehoud dienste deelneem', maar sluit nou (vanaf 2017/18) 'Getal ouers in ouerskapvaardighedsprogramme' in.

- Steun aan gesinne vir volhoubare verhoudings ná gesinshereniging- en herintegrasiedienste.
- Die toepassing van norme en standaarde om aan die Kinderwet te voldoen deur die implementering van die gehalteversekeringsbeleidsraamwerk;
- Voorsiening van opleiding aan maatskaplike werkers oor die implementering van die Veiligheid- en risiko-assesseringsinstrument om hulle assesseringsvaardighede vir kinderbeskerming te verbeter.

STRATEGIESE DOELWIT

Strategiese doelwit	Fasiliteer die verskaffing van 'n kontinuum van dienste wat die welstand van kinders bevorder en die daadkragtigheid van gesinne en gemeenskappe bou om vir hulle kinders te sorg en hulle te beskerm
Doelwitstelling	Belê in en verseker gehalte dienste aan kinders, insluitend dié wat sorg en beskerming nodig het, deur die verskaffing van 'n kontinuum van dienste te fasiliteer wat die welstand van 8 921 kinders en gesinne teen Maart 2020 bevorder
Basisdoel	Getal kinders en gesinne in die provinsie wat sorg- en beskermingsdienste benut: 7 807.
Regverdiging	Dra by tot 'n afname in die getal gerapporteerde gevalle van kindermishandeling; Dra by om die bevoegdheid en daadkragtigheid van gesinne en gemeenskappe te bevorder om vir hulle kinders te sorg en hulle te beskerm; Dra by tot die beskerming en ontwikkeling van kinders; en Dra by tot die skepping van geleenthede vir groei en werk om die uitdaging van inkomste-armoede te takel.
Skakels	Hierdie doelwit skakel met die departementele strategiese doelwit 3 omdat hierdie dienste op die bou van die sterktes van kinders, gesinne en die gemeenskap gemik is Die Departement se doelwit skakel ook direk met die nasionale uitkomst 'Skep 'n beter Suid-Afrika en dra by tot 'n beter en veiliger Afrika in 'n beter wêreld' en Nasionale uitkoms 13: '“n Inklusiewe en reponsiewe maatskaplike-beskermingsdiens'. Skakel met PSD 3: 'Verhoog welstand en veiligheid en verminder maatskaplike euwels'.

3.3.1 Strategiese doelwit	Aanwyser van strategiese-doelwit-prestasie	Strategie-se-plan-teiken	Geouditeerde/Werklike prestasie			Geraamde prestasie 2016/17	Mediumtermyn-teiken		
			2013/14	2014/15	2015/16		2017/18	2018/19	2013/14
Fasiliteer die verskaffing van 'n kontinuum van dienste wat die welstand van kinders bevorder en die daadkragtigheid van gesinne en gemeenskappe bou om vir hulle kinders te sorg en hulle te beskerm	Getal kinders en gesinne in die provinsie wat sorg- en beskermingsdienste benut	8 921	101 197	111 435 ⁹	7 573	7 807	8 723	8 847	8 921

AANWYSERS VAN SEKTORPRESTASIE¹⁰

Aanwyser van sektorprestasie		Geouditeerde/Werklike prestasie			Geraamde prestasie 2016/17	Mediumtermyn-teiken		
		2013/14	2014/15	2015/16		2013/14	2014/15	2015/16
3.3.1.1	Getal kinders wat in pleegsorg geplaas is	3 243	3 507	3 702	3 200	3 150	3 270	3 470

⁹ Verandering in die begrotingstruktuur. VKO-teikens is voorheen ingesluit.

¹⁰ Sektoraanwysers waarvoor nie gerapporteer word nie, word in Bylae E aangedui.

Kwartaalike uiteensetting

Aanwyser van sektorprestasie	PSD-SKAKELS	Oorsig-tydperk	Jaarlike teiken 2017/18	Kwartaalike teiken				Kumulatief/Niekumulatief	
				1ste	2de	3de	4de		
3.3.1.1	Getal kinders wat in pleegsorg geplaas is	3	Kwartaaliks	3 150	789	810	809	742	K

AANWYSERS VAN PROVINSIALE PRESTASIE

Aanwyser van provinsiale prestasie	Geouditeerde/Werklike prestasie			Geraamde prestasie 2016/17	Mediumtermteiken			
	2013/14	2014/15	2015/16		2013/14	2014/15	2015/16	
3.3.1.2	Getal kinders wat met gesinne of alternatiewe-sorg-versorgers herenig is	366	416	413	397	403	417	426
3.3.1.3	Getal ouers en versorgers wat oueropvoeding en opleidingsprogramme voltooi het	4 374	5 721	3 458	4 210	3 320	3 430	3 495
3.3.1.4	Getal ondersoeke na die vraag of 'n kind sorg en beskerming nodig het wat nie deur die Kinderhof geïnisieer is nie	-	-	-	Nuwe aanwyser	3 000	3 000	3 000
3.3.1.5	Getal Kinderhofnavrae wat geopen is (ondersoeke deur Kinderhof geïnisieer)	-	-	Nuwe aanwyser	2 000	2 000	2 000	2 000
3.3.1.6	Getal Vorm 38-verslae wat deur aangewese maatskaplike werkers by die Kinderhof ingedien is	-	-	Nuwe aanwyser	2 600	3 800	3 800	3 800
3.3.1.7	Getal Kinderhofnavrae afgehandel	-	-	Nuwe aanwyser	2 900	3 800	3 800	3 800

Kwartaalike uiteensetting

Aanwyser van provinsiale prestasie	PSD-SKAKELS	Oorsig-tydperk	Jaarlike teiken 2017/18	Kwartaalike teiken				Kumulatief/Niekumulatief	
				1ste	2de	3de	4de		
3.3.1.2	Getal kinders wat met gesinne of alternatiewe-sorg-versorgers herenig is	3	Kwartaaliks	403	91	94	120	98	K
3.3.1.3	Getal ouers en versorgers wat oueronderwys- en opleidingsprogramme voltooi het	3	Kwartaaliks	3 320	342	548	448	1 982	K
3.3.1.4	Getal ondersoeke na die vraag of 'n kind sorg en beskerming nodig het wat nie deur die Kinderhof geïnisieer is nie	3	Kwartaaliks	3 000	751	772	772	705	K
3.3.1.5	Getal Kinderhofnavrae wat geopen is (ondersoeke deur Kinderhof geïnisieer)	3	Kwartaaliks	2 000	510	505	500	485	K
3.3.1.6	Getal Vorm 38-verslae wat deur aangewese maatskaplike werkers by die Kinderhof ingedien is	3	Kwartaaliks	3 800	9 20	980	1 000	900	K
3.3.1.7	Getal Kinderhofnavrae afgehandel	3	Kwartaaliks	3 800	9 20	980	1 000	900	K

Subprogram 3.4 VKO en deelsorg

Doel van subprogram

Voorsien omvattende vroeëkindertontwikkelingsdienste.

Programfokus

Die volgende sleutelareas van intervensie, wat op verbeterde toegang en gehakte gemik is, is vir die volgende drie tot vyf jaar geprioritiseer:

- Fasiliteer geskikte VKO-dekking in die provinsie (sentrumgerigte en buitensentrumvoorsiening), deur die ontwikkeling van 'n voorsieningsplan wat as beplanning- en begrotingsinstrument dien;
- Verbeter VKO-gehalte by geteikende VKO-personele waar skoolgereedheid swak is, in samewerking met die WKOD ten einde tot die verbetering van onderwysuitkomst vir kinders by te dra;
- Verbeter die gehalte van voeding in VKO-personele in vennootskap met die DvG;
- Ondersteun die hoofstroming van kinders met gestremdhede in geselekteerde VKO-personele deur opleiding, onderwyserontwikkeling, ouerbetrokkenheid en -steun, geskikte toerusting en infrastrukturele steun;
- Deurlopende verbetering van gehalte in VKO in vennootskap met ander departemente en rolspelers deur onderwysersopleiding, mentoring en steun; implementering van die kurrikulumraamwerk vir kinders tussen die ouderdom van 0 en 4 jaar; registrasie en implementering van in-personeel-leerprogramme; monitering van programverbeterings, asook voldoening aan norme en standaarde;
- Toets innoverende befondsingsmeganismes, soos maatskaplike konsessies en maatskaplike impakverbande ten einde inkomstestrome vir VKO-voorsiening uit te brei;
- Implementering van 'n kommunikasieplan om die bereiking van VKO-uitkomst te steun, die publiek op te voed, gedrag en praktyke te verander en nakoming te bevorder;
- Die assessering van die status van voorwaardelik geregistreerde VKO-deelsorgeriewe ter voorbereiding van die implementering van die voorwaardeliktoelaagtoegang word geprioritiseer. Dievoorwaardelike toelae het twee komponente: 'n VKO-subsidie en 'n VKO-onderhoudskomponent. Die toelae sal vir 2017/18 en 2018/19 beskikbaar gestel word en is gebaseer op die nasionale VKO-oudit van 2013 en die nuwe VKO-beleid; en
- Probeer bykomende hulpbronne mobiliseer om die getal naskoolsorgsentrusse (NsS) oor die tydperk van die MTBR uit te brei in vennootskap met provinsiale Naskool-spelverskuiwer.

Die program sal op die belyning van die provinsiale VKO-strategie met die nuwe nasionale VKO-beleid fokus en sal ook steeds op die volgende projekte fokus:

- 'n Fokus op die Eerste 1000 dae om omvattende dienste aan jong kinders te bied;
- Goed-ontwerpte hoëprofiel-ouersteunprogramme;
- Deurlopende gehalte in die VKO deur vennootskappe met ander departemente en rolspelers;
- Voortsetting van registrasie van die VKO-programme in vennootskap met die WKOD in afwagting van implementering van Nasionale Kurrikulumraamwerk vir kinders van 0 – 4; en
- Die vestiging van 'n spesiale VKO-program vir engelse taal- en kognitiewe ontwikkeling by 100 personele waar skoolgereedheid swak is.

Strategiese doelwit	Fasiliteer 'n koesterende, versorgende en veilige omgewing vir kinders om te oorleef, fisies gesond en verstandelik wakker, emosioneel veilig en maatskaplik bevoeg te wees en te kan leer
Doelwitstelling	Belê in en verseker gehalte VKO- en NsS-dienste wat die veiligheid en ontwikkeling van 94 000 teen Maaart 2020 bevorder
Basisdoel	Getal kinders in provinsie wat sorg- en ontwikkelingsdienste benut: 87 000
Regverdiging	Voorsien 'n meganisme vir vroeë intervensie en kinderbeskerming; Vorm die basis van skooluitkomst wat vebeter en lê die fondament vir lewenslange leer; 'n Manier om armoede in die kinderjare te verminder; en 'n Geleentheid om die vaardighede en bevoegdhede te ontwikkel wat vir ekonomiese geleenthede in die volwasse lewe nodig is

Skakels	<p>Hierdie doelwit skakel met PSD 3: 'Verhoog welstand en veiligheid en verminder maatskaplike euwels' en PSD 2: 'Verbeter onderwysuitkomste en geleenthede vir jeugontwikkeling'.</p> <p>Hierdie doelwit skakel ook met die departementele Strategiese doelwit 3 deurdat dienste gemik is op die bou van sterktes van kinders, gesinne en gemeenskappe.</p> <p>Die Departement se doel skakel ook direk met die nasionale uitkomst: 'Verbeter die gehalte van basiese onderwys' en 'Skep 'n beter Suid-Afrika en dra by tot 'n beter en veiliger Afrika in 'n beter wêreld' en Nasionale uitkoms 13: 'n Inklusiewe en responsiewe maatskaplikebeskermingsdiens'. Skakel ook met die strategiese doelwit om 'korporatiewe bestuurspraktyke te verbeter' omdat daar van organisasies verwag word om aan die wetgewing en voorwaardes vir befondsing te voldoen</p>
----------------	---

STRATEGIESE DOELWIT

3.4.1 Strategiese doelwit	Aanwyser van strategiese- doelwit- prestasie	Strategiese- planteiken	Geouditeerde/Werklike prestasie			Geraamde prestasie 2016/17	Mediumtermyn-teiken		
			2013/14	2014/15	2015/16		2017/18	2018/19	2013/14
Fasiliteer 'n koesterende, versorgende en veilige omgewing vir kinders om te oorleef, fisies gesond en verstandelik wakker, emosioneel veilig en maatskaplik bevoeg te wees en te kan leer	Getal kinders in die provinsie wat VKO- en NsS-dienste benut	94 000	101 197 ¹¹	83 871	86 294	87 000	88 000	90 000	94 000

AANWYSERS VAN SEKTORPRESTASIE¹²

AANWYSERS VAN PROVINSIALE PRESTASIE

Aanwyser van provinsiale prestasie		Geouditeerde/Werklike prestasie			Geraamde prestasie 2016/17	Mediumtermyn-teiken		
		2013/14	2014/15	2015/16		2013/14	2014/15	2015/16
3.4.1.1	Getal kinders in befondsde VKO-dienste ¹³	83 857	77 649	78 359	80 000	81 000	83 000	87 000
3.4.1.2	Getal kinders in befondsde NsS-dienste ¹⁴	6 735	6 222	7 935	7 000	7 000	7 000	7 000
3.4.1.3	Getal geregistreerde deelsorggeriewe ¹⁵	1 697	1 909	1 708	1 850	1 850	1 900	1 900

¹¹ Verandering in begrotingstruktuur. VKO was voorheen deel van die subprogram Kindersorg en -beskerming.

¹² Sektoraanwysers Sektoraanwyser waarvoor nie gerapporteer word nie, word in Bylae E aangedui.

¹³ Programme en dienste word onderlik uitgeruil en gebruik.

¹⁴ Verandering in aanwyser van NsS-program na NsS-diens. Hierdie aanwyser tel die getal kinders wat geregistreerde en befondsde naskoolsorgdienste (NsS-) benut en sluit NsS-deelsorggeriewe (wat individueel befonds word) en NsS-programme in wat afsonderlik gere-gistree, maar via NsS-diesverskaffers befonds en bestuur word.

¹⁵ Ongeveer 10% van hierdie getal is geregistreerde NsS-deelsorggeriewe.

Kwartaalike uiteensetting

Aanwyser van provinsiale prestasie	PSD-SKAKELS	Oorsig-tydperk	Jaarlike teiken 2017/18	Kwartaalike teiken				Kumulatief/Niekumulatief	
				1ste	2de	3de	4de		
3.4.1.1	Getal kinders in befondsde VKO-dienste	2,3	Annually	81 000					NK
3.4.1.2	Getal kinders in befondsde NSS-dienste	3	Annually	7 000					NK
3.4.1.3	Getal geregistreerde deelsorgeriewe	3	Kwartaaliks	1 850	1 850	1 850	1 850	1 850	NK

Subprogram 3.5 Kinder- en jeugsorgsentrum**Doel van subprogram**

Verskaf alternatiewe sorg aan kwesbare kinders.

Programfokus

Skep 'n bevorderlike en versterkende woonomgewing vir kinders wat sorg en beskerming nodig het deur 'n multi-program en spesialis-diensmodel waar bemagtiging en ontwikkeling help in die heropname van goed-gebalanseerde en toegeruste inwoners in die gemeenskap.

Die volgende intervensies sal binne die beskikbare hulpbronne geprioritiseer word:

- 'n strategie is ontwikkel vir die voorsiening van KJSS'e in die Wes-Kaap vir kinders oor die hele kontinuum van sorg en beskerming heen, met die fokus op gapings wat deur profilerings (onvoldoende programverskaffing) geïdentifiseer is;
- Registrasie van KJSS'e;
- Hernuwing van KJSS-registrasies;
- Doeltreffende gesentraliseerde plasingbestuur om inname in die korrekte program in lyn met die voorsiening van die Kinderwet ten opsigte van die aanwysing van KJSS'e. Verseker dat 'n gesentraliseerde register vir alle kinders in alternatiewe woonsorg en hulle bewegings in plek is. Die nagaan van aansoeke van kinders in alternatiewe woonsorg om na 'n hoër vlak van sorg te skuif om te verseker dat kinders in die mins beperkende en mees bemagtigende vlak van sorg geplaas word;
- Verskaffing van die volgende vlakke van sorg:
 - Vlak 2 – KJSS'e vir kinders wat sorg en beskerming nodig het, intreevlak-middelebehandeling, chroniese siektes, matige gestremdhede, matige gedragbestuursbehoefte, matige mondgesondheidsbehoefte, tydelike veilige sorg sal primêr deur befondsde NWO's gelewer word;
 - Vlak 3 – Veilige sorg in terme van die Kinderwet, vir kinders met akute gedragbestuursbehoefte (insluitend middelemisbruik en kriminele gedrag) deur DMO-bestuurde en uitgekontraakteerde kinder- en jeugsorgsentrum;
 - Vlak 4 – Veilige sorg in terme van die wet op Kindergeregtigheid, wat 'n holistiese woonsorgprogram insluit
- Verskaffing van programme soos beskryf in Afdeling 191 van die Kinderwet volgens behoefte. Ontwikkelings-, terapeutiese en ontspanningsprogramme sal deur by elke KJSS verskaf word; en
- Verseker voldoening aan die norme en standaarde vir KJSS'e deur strategiese gesentraliseerde steun, assessering, opleiding en gehalteversekeringsprosesse

STRATEGIESE DOELWIT

Strategiese doelwit	Fasiliteer die verskaffing van alternatiewe sorg- en steunprogramme vir kinders wat sotg en beskerming nodig het
Doelwitstelling	Belê in 'n verseker gethalte woonsorgdienste aan 3 210 kinders wat sorg en beskerming nodig het, teen Maart 2020.
Basisdoel	Getal kinders wat sorg en beskerming nodig het, wat in befondsde kinder- en jeugsorgsentrums geplaas is: 3 136
Regverdiging	Dra by tot alternatiewe sorg-, beskerming- en steunopsies vir kinder wat sorg en beskerming nodig het
Skakels	Skakel met PSD 3 of 'Verbeter welstand en veiligheid en verminder maatskaplike euwels'; skakel ook met die departementele Strategiese doelwit 3 deurdat dienste gemik is om sorg, beskerming en steun vir kinders te verseker wat sorg en beskerming nodig het. Die Departement se doelwit skakel ook direk met die nasionale uitkoms: 'Skep 'n beter Suid-Afrika en dra by tot 'n beter en veiliger Afrika in 'n beter wêreld'. Voorts skakel hierdie doelwit ook met nasionale uitkoms: 'n Inklusiewe en responsiewe maatskaplikebeskermingsdiens'.

3.5.1 Strategiese doelwit	Aanwyser strategiese- doelwit- prestasie	Strategiese- planteiken	Geouditeerde/Werklike prestasie			Geraamde prestasie 2016/17	Mediumtermyn-teiken		
			2013/14	2014/15	2015/16		2017/18	2018/19	2019/20
Fasiliteer verskaffing van alternatiewe sorg- en steunprogramme vir kinders wat sorg en beskerming nodig het	Getal kinders in woonsorg in terme van Kinderwet	3 210	724	453	603	3 136 ¹⁶	3 210	3 210	3 210

AANWYSERS VAN SEKTORPRESTASIE¹⁷**AANWYSERS VAN PROVINSIALE PRESTASIE**

Aanwyser van provinsiale prestasie		Geouditeerde/Werklike prestasie			Geraamde prestasie 2016/17	Mediumtermyn-teiken		
		2013/14	2014/15	2015/16		2013/14	2014/15	2015/16
3.5.1.1	Getal kinders in woonsorg in befondsde NWO-KJSS'en in terme van Kinderwet	724	277	358	2 880 ¹⁸	2 880	2 880	2 880
3.5.1.2	Getal kinders in eie en uitgekonnekteerde KJSS'e in terme van die Kinderwet	-	176	245	256	330	330	330

Kwartaallike uiteensetting

Aanwyser van provinsiale prestasie	PSD-SKAKELS	Oorsig-tydperk	Jaarlikse teiken 2017/18	Kwartaallike teiken				Kumulatief/Niekumulatief	
				1ste	2de	3de	4de		
3.5.1.1	Getal kinders in woonsorg in befondsde NWO-KJSS'e in terme van Kinderwet	3	Quarterly	2 880	2112	256	256	256	K
3.5.1.2	Getal kinders in eie en uitgekonnekteerde KJSS'e in terme van die Kinderwet	3	Quarterly	330	210	40	40	40	K

¹⁶ Hierdie teiken sluit nou die getal kinders in wat op 1 April in KJSS'e is.

¹⁷ Sektoraanwysers waarvoor nie gerapporteer word nie, word in Bylae E aangedui.

¹⁸ Hierdie teiken sluit die getal kinder in wat op 1 April in KJSS'e is.

Subprogram 3.6 Gemeenskapgerigte sorgdienste vir kinders

Doel van subprogram

Voorsien beskerming, sorg en steun aan kwesbare kinders in die gemeenskap.

Programfokus

Verwys asseblief na Subprogramprogramme 3.3: kindersorg en -beskerming.

Subprogram 3.6: Gemeenskapgerigte sorgdienste vir kinders en doe gepaardgaande begroting is oor subprogramme heen met hierdie program geïnkorporeer.

STRATEGIESE DOELWIT

Strategiese doelwit	Fasiliteer die verskaffing van gemeenskapgerigte kinder- en jeugsorgdienste om toegang deur meer kwesbare kinders te verbeter
Doelwitstelling	Fasiliteer die verskaffing van gemeenskapgerigte kinder- en jeugsorgdienste om teen Maart 2002 toegang deur meer kwesbare kinders te verbeter.
Basisdoel	Getal KJSW-personeel wat deur die Isibindi model in opleiding is: 75.
Regverdiging	Voorsien werkgeleenthede vir die jeug en gemeenskapgerigte kinderbeskermingsdienste
Skakels	Hierdie doelwit skakel met die departementele Strategiese doelwit 3 deurdat dienste gemik is om sorg, beskerming en steun te verseker aan kinders wat sorg en beskerming nodig het. Die doelwit van die Departement skakel ook direk met die Nasionale uitkoms: 'Skep 'n beter Suid-Afrika en dra by tot 'n beter en veiliger Afrika in 'n beter wêreld' en Nasionale uitkoms 13: 'n Inklusiewe en responsiewe maatskaplikebeskermingsdiens'. Skakel met PSD 3: 'Verhoog welstand en veiligheid en verminder maatskaplike ewwels'.

3.6.1 Strategiese doelwit	Aanwyser van strategiese- doelwit-prestasie	Strategiese - planteiken	Geouditeerde/Werklike prestasie			Geraamd e prestasie 2016/17	Mediumtermyn-teiken		
			2013/14	2014/15	2015/16		2017/18	2018/19	2013/14
Fasiliteer die verskaffing van gemeenskapgerigte kinder- en jeugsorgdienste om toegang deur meer kwesbare kinders te verbeter	Getal gemeenskapgerigte kinder- en jeugsorgsentrumwerkers wat opgelei word om die Isibindi-program aan kwesbare kinders te verskaf	75	95	123	102	75	25 ¹⁹	0 ²⁰	0

AANWYSERS VAN SEKTORPRESTASIE²¹

Aanwyser van sektorprestasie		Geouditeerde/Werklike prestasie			Geraamde prestasie 2016/17	Mediumtermyn-teiken		
		2013/14	2014/15	2015/16		2013/14	2014/15	2015/16
3.6.1.1	Getal kinder- en jeugsorgwerkers wat opleiding deur die Isibindi-model ontvang	95	123	102	75	25	-	-

¹⁹ Oorgedra vanaf 16/17 om hulle modules van die tweede jaar te finaliseer.

²⁰ Isibindi-program word geëvalueer. Die uitkoms van die evaluering sal die toekoms van dié intervensie bepaal.

²¹ Sektoraanwyser waarvoor nie gerapporteer word nie, word in Bylae E aangedui.

Kwartaallike uiteensetting

Aanwyser van sektorprestasie	PSD-SKAKELS	Oorsig-tydperk	Jaarlikse teiken 2017/18	Kwartaallike teiken				Kumulatief/Niekumulatief	
				1ste	2de	3de	4de		
3.6.1.1	Getal kinder- en jeugsorg-werkers wat opleiding deur die Isibindi-model ontvang	3	Jaarliks	25					NK

10.1 Versoen prestasieteikens met die begroting en MTBR**Bestedingsberamings****Opsomming van betalings en beramings – Program 3: Kinders en gesinne**

Subprogram R'000	Uitkoms			Hoofbewilling	Aangepaste bewilling	Hersiene beraming	Mediumtermynberaming			% verandering van hersiene beraming
	Geoudit	Geoudit	Geoudit				2017/18	2018/19	2019/20	
	2013/14	2014/15	2015/16				2016/17	2016/17	2016/17	
1. Bestuur en steun	6 872	8 094	2 016	2 409	1 546	1 546	2 126	2 389	2 494	37.52
2. Sorg en dienste aan gesinne	41 186	43 677	43 790	44 151	44 512	44 512	46 092	48 205	49 939	3.55
3. Kindersorg en -beskerming	115 259	167 621	174 653	182 726	183 882	183 882	190 680	199 034	206 031	3.70
4. VKO en deelsorg	280 579	233 401	286 689	290 021	291 201	291 201	314 409	328 768	332 017	7.97
5. Kinder- en jeugsorgsentrusse	79 602	98 095	93 916	95 795	95 395	95 395	98 257	102 389	105 889	3.00
6. Gemeenskapgerigte sorgdienste vir kinders	–	–	–	–	–	–	–	–	–	–
Totale betalings en beramings	523 498	550 888	601 064	615 102	616 536	616 536	651 564	680 785	696 370	5.68

Opsomming van betalings en beramings volgens ekonomiese klassifikasie – Program 3: Kinders en gesinne

Ekonomiese klassifikasie R'000	Uitkoms			Hoof-bewilling	Aangepaste bewilling	Hersiene beraming	Mediumtermynberaming			% verandering van hersiene beraming
	Geoudit	Geoudit	Geoudit				2017/18	2018/19	2019/20	
	2013/14	2014/15	2015/16				2016/17	2016/17	2016/17	
Huidige betaling	6 871	8 092	128	20 915	23 871	23 870	30 161	32 595	35 123	26.36
Vergoeding van werknemers	6 392	7 608	19 282	20 103	23 023	23 023	29 291	31 674	34 148	27.22
Goedere en dienste	479	484	846	812	848	847	870	921	975	2.72
Rente en verhuring van grond	–	–	–	–	–	–	–	–	–	–
Oordragte en subsidies aan	516 626	542 794	580 934	594 176	592 664	592 664	621 400	648 187	661 244	4.85

Provinsies en munisipaliteite	-	-	-	-	-	-	-	-	-	-
Departementele agentskappe en rekeninge	-	-	-	-	-	-	-	-	-	-
Niewinsgewende instellings	514 253	537 466	573 317	587 682	586 037	586 037	613 711	640 217	652 899	4.72
Huishoudings	2 373	5 328	7 617	6 494	6 627	6 627	7 689	7 970	8 345	16.03
Betalings vir kapitale bates	1	2	2	11	1	2	3	3	3	50.00
Geboue en ander vaste strukture	-	-	-	-	-	-	-	-	-	-
Masjinerie en toerusting	1	2	2	11	1	2	3	3	3	50.00
Waarvan: 'Gekapitaliseerde goedere en dienste' ingesluit in Betalings vir kapitale bates	-	-	-	-	-	-	-	-	-	-
Betalings vir finansiële bates	-	-	-	-	-	-	-	-	-	-
Totale ekonomiese klassifikasie	523 498	550 888	601 064	615 102	616 536	616 536	651 564	680 785	696 370	5.68

Prestasie- en bestedingsneigings

Die Departement se plan en begrotings sal deurlopend hertoegewys word om op die mees ekonomiese, doeltreffende en doelgerigte manier tussen die behoeftes van die gemeenskap, nasionale en provinsiale strategiese prioriteite te pas, waarvan die beduidendste PSD 3 is: 'Verbeter welstand en veiligheid en verminder maatskaplike euwels' en PSD 2: 'Verbeter onderwysuitkomst en geleenthede vir jeugontwikkeling'.

Die volgende strategiese besluite sal in hierdie MTBR-tydperk die realisering van die strategiese uitkomst beïnvloed:

- Laer-as-inflasie-verhogings in diensgelde aan NWO's;
- Priorisering van statutêre dienste en toenemende implementering van statute mandate;
- Afskaling van niekern-sakeprojekte en -aktiwiteite;
- 'n Nasionale voorwaardelike toelae vir VKO moet geïmplementeer word; en
- Geteikende kommunikasieveldogte.

10.2 Risikobestuur

Risiko	Vermindering van risiko
<ul style="list-style-type: none"> • Kom nie die statutêre verpligting ten opsigte van die volgende wette na nie: Die Grondwet van Suid-Afrika, die Kinderwet, Wet van Middelemisbruik, Wet op Ouer Persone en die Wet op Kindergeregtigheid, asook die dienste wat kragtens ander wette ingestel is, soos die Wet op die Voorkoming en Bestryding van Mensehandel, die Wet op Huishoudelike Geweld en die Wysigingswet op Seksuele Oortredings en ander Verwante Sake 	<ul style="list-style-type: none"> • Laer-as-inflasie-verhogings (\pm 3%) teenoor GEEN verhogings aan befondsde NWO's nie; • Vermindering van niestatutêre dienste; • Aansoek om verminderde maatreëls en doeltreffendhede om die huidige basisdoel te behou; en • Verhoogde fokus op statutêre verpligtinge om hierdie dienste op die vereiste standard te bring
Verminderde finansiële buigsaamheid, wat inhou dat die strenger kontantvloei-situasie die op die volgende kan uitloop: <ul style="list-style-type: none"> • Niebetaling van NWO's en ander kontrakteurs; en 	<ul style="list-style-type: none"> • Om die betalingsproses aan NWO's in oorleg met die PT te hersien; en • Om die kommunikasie tussen die DMO en die NOW-sektor te verbeter

Risiko	Vermindering van risiko
<ul style="list-style-type: none"> Verhoogde administratiewe la swat met aanassings in betalingskedules verband hou 	
<ul style="list-style-type: none"> Verhoogde aanvraag vir eie dienste om potensiële dienslewingsgapings te dek wat deur die NOW-sektor gelaat is Vermindering van statutêre dienslewingsdekking deur NWO's; Onvoldoende dekking van areas waaraan die NWO's moes onttrek; en Groeiende vraag na dienste weens provinsiale bevolkingsgroei en meer armoede 	<ul style="list-style-type: none"> Herlei hulpbronne na NWO's om dienste namens die DMO te lewer (meer kostedoeltreffend); Herorganiseer menslike hulpbronne om doeltreffendhede (geïdentifiseerde behoefte aan sterker korporatiewedienste vir maatskaplike-werk- operasionele spanne) te verbeter); and SOP's moet verseker dat daar aan statutêre vereistes en maatskaplikewerk-norme en standarde voldoen word.

11 Program 4: Herstellende dienste

Doel van subprogram

Verskaf geïntegreerde ontwikkeling- maatskaplike misdaadvoorkoming- en teen-middelemisbruikdienste aan die mees kwesbare mense, in vennootskap met belanghebbendes en die burgerlikesamelewingsorganisasies.

Subprogram 4.1 Bestuur en steun

Doel van subprogram

Voorsien die etaling van salarisse en administratiewe koste van die bestuur- en steunpersoneel wat dienste oor alle subprogramme van hierdie program heen

Subprogram 4.2 Misdaadvoorkoming en steun

Doel van subprogram

Ontwikkel en implementeer maatskaplike misdaadvoorkomingsprogramme en verskaf ondersoekdienste wat op kinder-, jeug- en volwasse oortreders en slagoffers in die krimineleregsproses gerig is.

Programfokus

Die program sal op die volgende fokus:

- Implementering van die statutêre verpligtinge wat in die Wysigingswet op Kindergeregtigheid en Onderzoekdienste vervat is om 'n reeks gespesialiseerde ondersoekdienste te verskaf aan persone (kinders, die jeug en volwassenes) wat in konflik met die reg is, asook hulle slagoffers, ten einde terugvalle te verminder; Voorsien veilige woonsorgprogramme by regerings- en uitgekontraakteerde kinder- en jeugsorgsentrusse waarin die fokus val op die versorging en ontwikkeling van en steun aan kinders en die jeug wat in konflik met die reg is, met suksesvolle herintegrasie in die gemeensape en die vermindering van terugvalle as doel. Dit sluit ontwikkeling-, terapeutiese, sport en ontspanning- en oorgangsprogramme in;
- Intensifiseer sy maatskaplike misdaadvoorkomingsprogramme, spesifiek programme wat 'n positiewe maatskaplike omgewing sal skep en volhou, om die maatskaplike risikofaktore van misdaad en geweld in hoërisikogebiede te takel en veerkragtigheid teen hier risikofaktore te verhoog;
- Voorsien 'n reeks herintegrasie-intervensies aan kinders in konflik met die reg wat gemeenskapgerigte en/of residensiële programme voltooi het stabiele maatskaplike en gesinsverhoudings te bevorder e hulle kanse van terugvalle en herhaalde oortredings te verminder; en
- Kapasiteitsbou van wetgewing, beleide, strategieë en programme, met om maatskaplike misdaad te voorkom, met 'n spesifieke klem op die doeltreffende implementering van die hersiene norme en standarde vir kinderafleidings.

Doeltreffende lewering van hierdie intervensies sal tot die vermindering van die getal kinders en volwassenes in die krimineleregstelsel bydra en sal sodoende veerkragtigheid en positiewe ontwikkeling van kinders en volwassenes help.

STRATEGIESE DOELWIT

Strategiese doelwit	Verminder terugvalle deur 'n doeltreffende indersoekdiens aan alle kwesbare kinders en volwassenes teen Maart 2020
Doelwitstelling	Verminder die hoeveelheid terugvalle en kwesbaarheid vir misdaad deur Maart 2020 psigososiale en statutêre dienste aan kinder-, jeug- en volwasse oortreders en slagoffers vir 20540 begunstigdes binne die krimineleregproses te verskaf
Basisdoel	Getal kinders en volwassnes wat bevooreel word deur maatskaplike misdaadvoorkomingsdienste per jaar: 18 370
Regverdiging	Hierdie doelwit is in lyn met die Wet op Kindergeregtigheid, no., 75 van 2008, die Kinderwet, no. 38 van 2005, die Wet op Onderzoekdienste, die Nasionale misdaadvoorkomingstrategie en sal tot die vermindering van die aantal kinders in die krimineleregproses
Skakels	Skakel met die departementele Strategiese doelwit Goal 4: 'Verbeter welstand en veiligheid en verminder maatskaplike euwels deur maatskaplike misdaadvoorkoming- en middelemisbruikdienste;. Skakel met Nasionale uitkoms: 'Bou 'n veiliger land' en Skep 'n beter Suid-Afrika en Afrika in 'n beter wêreld' en Nasionale uitkoms 13: 'Inklusiewe en repsonsiewe maatskaplikebeskermingsdiens'. Hierdie program skakel met PSD 2: 'Verbeter onderwysuitkomste en geleentehede vir jeugontwikkeling' en PSD 3: 'Verhoog welstand en veiligheid en verminder maatskaplike euwels'. Die primêre fokus van hierdie departementel program is op maatskaplike misdaadvoorkoming en statutêre dienste, soos deur die Wet op Kindergeregtigheid en die Wet op Onderzoekdienste gereguleer word. Dit sal dus tot die vermindering van die aantal kinders en volwassenes in die krimineleregstelsel bydra en sodoende ook tot die veerkragtigheid en positiewe ontwikkeling van kinders en gesinne

4.2.1 Strategies doelwit	Aanwyser strategiese- doelwitprestasie	van	Strategiese -planteiken	Geouditeerde/Werklike prestasie			Geraamd e prestasie 2016/17	Mediumtermyn-teiken		
				2013/1 4	2014/1 5	2015/1 6		2017/1 8	2018/1 9	2019/2 0
Verminder terugvalle deur 'n doeltreffende en doelgerigte ondersoekdiens aan alle kwesbare kinders en volwassenes teen 2020	Getal kinders en volwassenes wat voordeel trek uit die terugvalvermindering-intervensies		20 540	22 477	19 983	19 274	18 370	19 826	20 285	20 540

AANWYSERS VAN SEKTORPRESTASIE²²

Aanwyser van sektorprestasie		Geouditeerde/Werklike prestasie			Geraamde prestasie 2016/17	Mediumtermyn-teiken		
		2013/14	2014/15	2015/16		2013/14	2014/15	2015/16
4.2.1.1	Getal kinders in konflik met die reg wat geassesseer is	9 456	9 508	8 261	8 700	8 306	8 525	8 655
4.2.1.2	Getal kinders in konflik met die reg wat na afleidingsprogramme verwys is	3 788	3 880	3 555	3 270	3 515	3 870	3 885
4.2.1.3	Getal kinders in konflik met die reg wat afleidingsprogramme verwys voltooi het	2 205	2 355	2 384	2 474	2 344	2 409	2 489

Kwartaalike uiteensetting

Aanwyser van sektorprestasie		PSD-SKAKELS	Oorsig-tydperk	Jaarlike teiken 2017/18	Kwartaalike teiken				Kumulatief/Niekumulatief
					1ste	2de	3de	4de	
4.2.1.1	Getal kinders in konflik met die reg wat geassesseer is	3	Per kwartaal	8 306	2 024	2 103	2 158	2 021	K
4.2.1.2	Getal kinders in konflik met die reg wat na afleidingsprogramme verwys is	3	Per kwartaal	3 515	807	948	913	847	K
4.2.1.3	Getal kinders in konflik met die reg wat afleidingsprogramme verwys voltooi het	3	Per kwartaal	2 344	573	659	579	533	K

AANWYSERS VAN PROVINSIALE PRESTASIE

Aanwyser van provinsiale prestasie		Geouditeerde/Werklike prestasie			Geraamde prestasie 2016/17	Mediumtermyn-teiken		
		2013/14	2014/15	2015/16		2013/14	2014/15	2015/16
4.2.1.4	Getal volwassenes in konflik met die reg wat verwys na afleidings-programme.	9 233	10 255	10 895	9 530	9 860	10 100	10 225
4.2.1.5	Getal volwassenes in konflik met die reg wat afleidings-programme verwys voltooi het	5 808	6 891	7 568	6 355	6 393	6 667	6 799
4.2.1.6	Getal kinders wat in terme van die Wet op Kinder-geregtigheid na eie en uitgekonnekteerde KJSS'e gevonnies is	–	197	192	140	160	160	160
4.2.1.7	Getal kinders in konflik met die reg wat verhoorafwagting is in eie en uitgekonnekteerde KJSS'e in terme van die Wet op Kinder-geregtigheid.	1 831	1 566	1 401	1 705	1 500	1 500	1 500

²² Sektoraanwysers waarvoor nie gerapporteer word nie, word in Bylae E aangedui.

Kwartaalike uiteensetting

Aanwyser van provinsiale prestasie	PSD-SKAKELS	Oorsig-tydperk	Jaarlikse teiken 2017/18	Kwartaalike teiken				Kumulatief/Niekumulatief	
				1ste	2de	3de	4de		
4.2.1.4	Getal volwassenes in konflik met die reg wat na afleidingsprogramme verwys is	3	Per kwartaal	9 860	2 447	2 498	1 648	3 267	K
4.2.1.5	Getal volwassenes in konflik met die reg wat afleidingsprogramme voltooi het	3	Per kwartaal	6 393	1 546	1 625	1 074	2 148	K
4.2.1.6	Getal kinders wat in terme van die Wet op Kindereregterigheid na eie en uitgekontrakteerde KJSS'e gevonniss is	3	Per kwartaal	160	115	15	15	15	K
4.2.1.7	Getal kinders in konflik met die reg wat in terme van die Wet op Kindereregterigheid op verhoor wag in eie en uitgekontrakteerde KJSS'e	3	Per kwartaal	1 500	600	300	300	300	K

Sub-programme 4.3 Slagofferbemaagtiging**Doel van subprogram**

Ontwerp en implementeer geïntegreerde programme en dienste omslagoffers van geweld en misdad, in die besonder vroue en kinders te steun, versorg en bemaagtig.

Programfokus

Die kernfokus van die Slagofferbemaagtigingsprogram is die verlening van dienste aan volwasse slagoffers van huishoudelike geweld, seksuele oortredings en mensehandel.

Die fokus van die program vir die volgende finansiele jaar sluit in:

- Volhou babebefondsing aan bestaande skuilings en die verbetering van die gehalte van dienste deur steun in die nakoming van die tersaaklike norme en standaarde vir skuilings;
- Onderneem 'n loodspeiling by een skuiling om die herintegrasie van skuilingbewoners in die gemeenskap na te gaan;
- Voorsiening van geakkrediteerde vaardigheidsopleidingsprogramme vir skuilingbewoners;
- Voorsien rehabilitasie- en voorkomingsintervensies vir slagoffers van mensehandel in ooreenstemming met die Wet op die Voorkoming en bestryding van Mensehandel;
- Versterking van die Khuseleka-model by die Saartjie Baartman-sentrum deur dienste aan slagoffers uit te brei;
- Brei die persele uit wat slagoffers op die Slagofferbemaagtigingsprogram en Register vir ouer persone (SBPROP) opvang, vir naspoordoeleindes;
- Implementering van die Gendergerigte Gewelddbevel (GGGBS) operasionele plan vir die provinsie. Die GGGBS is 'n nasionale: 24-uur-inbelsentrum wat deur maatskaplike werkers beman word wat slagoffers van gendergerigte geweld bystaan;
- Implementering van die Slagofferbemaagtigings- (SB-) intersektorale strategie deur plaaslike SBP-forums te versterk om sekondêre viktimisering te takel en opleiding oor di standaard operasionele prosedures vir slagofferdienste vir die SBP bekend te stel;
- Verbeter die gehalte van die programdiens deur die voorsiening van opleiding aan beide die departementele en DMO-befondsde NWO-personeel.

Ter afsluiting: slagoffers van geweld en misdad, insluitend hulle gesine, het die reg om toegang tot dienste te hê. In navolging hiervan beplan die program om slagoffersteundienste in landelike gebiede in die Wes-Kaapprovinsie te vestig te verbeter en uit te brei.

STRATEGIESE DOELWIT

Strategiese doelwit	Alle slagoffers van geweld, met spesiale klem op vroue en kinders, het toegang tot 'n kontinuum van dienste
Doelwitstelling	Dra by tot die bemagtiging van slagoffers van huishoudelike geweld en verminder die risiko van seksuele en fisiese geweld deur toegang tot 'n kontinuum van dienste te verseker en daardeur 21 900 slagoffers vir die jaar in Maart 2020 te bereik
Basisdoel	Getal slagoffers wat steundienste en programme wat slagofferbemagtiging bevorder: 19 096
Regverdiging	Slagofferbemagtiging is een van die sleutelpilare van die nasionale misdaadvoorkomingstrategie wat in 1996 ontwikkel is. Die Slagofferbemagtigingsplan van aksie is in 1998 bekragtig. Dienste wat viktimisering teenwerk, word tans deur 'n verskeidenheid rolspelers uit beide regerings- en nieregingsgeledere aangebied. Tans is dienste onbillik, veral in arm en andelike gebiede. Die gedisintegreerde en ongekoördineerde benadering tot dienslewering dra tot sekondêre viktimisering by. Die DMO is die leidende Departement en is verantwoordelik vir die koördinerende van suksesvolle implemetering van die Slagofferbemagtigingsprogram oor verskeie departemente heen
Skakels	Hierdie doelwit skakel met PSD 3: 'Verhoog welstand en veiligheid en verminder maatskaplike euwels' aan Nasionale uitkoms 13: 'Inklusiewe en responsiewe maatskaplike beskermingsdiens'; en met die departementele Strategiese doelwit 4: 'Verbeter welstand en veiligheid en verminder maatskaplike euwels' deur maatskaplike misdaadvoorkomings- en middelemisbruikdienste'. Die doelwit skakel ook met die Nasionale misdaadvoorkomingstrategie en die visie van die Departement om 'n selfversterkende samelewing te bou

4.3.1 Strategiese doelwit	Aanwyser van strategiese- doelwit- prestasie	Strategiese- planteiken	Geouditeerde/Werklike prestasie			Geraamde prestasie 2016/17	Mediumtermyn-teiken		
			2013/14	2014/15	2015/16		2017/18	2018/19	2019/20
Alle slagoffers van geweld, met spesifieke klem op vroue en kinders, het toegang tot 'n kontinuum van dienste	Getal persone wat bereik is wat toegang tot slagoffersteundienste het	21 900	18 163	19 879	25 330	19 096	19 200	20 900	21 900

Aanswysers van sektorprestasie²³

Aanwyser van sektorprestasie	Geouditeerde/Werklike prestasie			Geraamde prestasie 2016/17	Mediumtermyn-teiken		
	2013/14	2014/15	2015/16		2017/18	2018/19	2019/20
4.3.1.1 Getal slagoffers van misdaad 'n geweld wat dienste van befondsde Slagofferbemagtigingsprogram-dienssentrus benut	17 108	17 533	25 330	19 096	19 200	20 900	21 900

Kwartaallikse uiteensetting

Aanwyser van sektorprestasie	PSD- SKAKELS	Oorsig- tydperk	Jaarliks e teiken 2017/18	Kwartaallikse teiken				Kumulatief/ Niekumulatief
				1ste	2de	3de	4de	
4.3.1.1 Getal slagoffers van misdaad 'n geweld wat dienste van befondsde Slagofferbemagtigingsprogram-dienssentrus benut	3	Per kwartaal	19 200	5 000	4 700	4 700	4 800	K

²³ Sektoraanwysers waarvoor nie gerapporteer word nie, word in Bylae E aangedui.

Subprogram 4.4 **Middelemisbruik, voorkoming en rehabilitasie**

Doel van subprogram

Ontwerp en implementeer geïntegreerde dienste vir middelemisbruik, voorkoming, behandeling en rehabilitasie.

Programfokus

Die sleutel- strategiese prioriteite van hierdie program sal wees om te fokus op bewusmaking, veral op Fetale Alkoholspektrum (FAS), vroeë-intervensieprogramme, dienste wat deur wetgewing gereguleer word, en nasorgsteunprogramme wat op 'n geïntegreerde en gekoördineerde manier saam met die Departement Onderwys²⁴ en Gesondheid en plaaslike dwelmaksiekomitees van plaaslike owerhede bestuur sal word.

Die program sal steeds fokus op:

- Die registrasie van behandelingsgeriewe en terapeutiese intervensies om te verseker dat aan die minimum norme en standaarde voldoen word, soos voorgeskryf in die Wet op die Voorkoming en Behandeling van Middelemisbruik;
- Steun en monitor die voorsiening van na- en voorgraads-geakkrediteerde kursusse, asook toegang tot die webgerigte Middelemisbruikbronnegids;
- Voorsien groter toegang to dienste, terwyl buitepasiëntensorg en vroeë-intervensieprogramme ook uitgebrei sal word;
- 'n Aktiewe uitreikkomponent in alle buitepasiëntprogramme om die behoud van kliënte te verbeter en die aantal herhaalde gevalle te verminder;
- Gespesialiseerde dienste vir behandeling en kort intervensies vir kinders en adolessente. 'n Residensiële middelemisbruikbehandelingsprogram sal by Lindelani KJSS vir kinders (seuns en meisies) van 13–15 jaar; vir seuns van 16–17 by De Novo Middelemisbruikbehandelingsentrum, Kraaifontein en vir volwasse vroulike afhanklikes by Kensington Behandelingsentrum aangebied word. Middelemisbruikbehandelingsprogramme word by alle veiligheidsorg-kinder- en -jeugsentrums en by 10 hoërisikoskole in die Wes-Kaap bekend gestel; en
- Voortsetting van die Opiaatvervangingsprogram in die Mitchells Plain-gebied, wat uit 'n 12- week formele behandelingsfase bestaan wat dan deur 'n herintegrasiëprogram van ses maande opgevolg word wat terugvalvoorkoming, beradingsdienste, toetsing, psigososiale en opvoedkundige dienste en steungroepe insluit;
- In lyn met die Alkoholskadevermindering-spelverskuiwer Hefboom 3 beplan die Departement om:
 - 'n verwysingsroete-SOP tussen die DvG en DMO bekend te stel wat kliënte van die DvG Kort Motiveringsintervensie (KMI)-persele (Khayelitsha, Paarl-Oos, Gugulethu/ Nyanga) met DMO en/of DvG-denste skakel;
 - 'n projekplan en voorstel vir die skepping van 'n afleidingsprogram vir alkoholoortreders by die DLA-ondersoekspanne te ontwikkel.

Die bevindings van die evaluering van binne- en buitepasiëntbehandelingsgeriewe, waarvoor die Departement²⁵ in 2013 opdrag gegee het, het die behoefte vir die verbetering van prestasie- en uitkomstemeting deur die ontwikkeling van gestandaardiseerde prosedures vir die gebruik van die instrument wat behandeling sentrums evalueer, uitgelig.

²⁴ Dwelm- en alkoholopvoeding sal in die tersaaklike Nasionale Kurrikulumstandaarde (NKS)- in die Grondslag-en Intermediêre fase en die Graad 11-Lewensoriëntering-kurrikulummodules uitgelig word.

²⁵ 'n Program- en prosesevaluering van binne- en buitepasiëntbehandelingsgeriewe wat deur die Middelemisbruik van die Wes-Kaapse Departement Maatskaplike Ontwikkeling bestuur en befonds word.

STRATEGIESE DOELWIT

Strategiese doelwit	Verbeter die passing tussen die vraag na middelemisbruikdienste vir individue, gesinne en gemeenskappe, die departementele voorsiening van dienste en om die uitkomste van dienste algeheel te verbeter
Doelwitstelling	Verbeter die balans tussen die vraag na middelemisbruikdienste vir individue, gesinne en gemeenskappe en die behoefte aan sulke dienste, en verbeter uitkomste van behandeling en intervensies algeheel vir 12 290 begunstigdes in lyn ooreenkomstig die middelemisbruikwetgewing en die provinsiale Middelemisbruikstrategie teen Maart 2020
Basisdoel	Getal kliënte wat middelemisbruikdienste benut: 11 395
Regverdiging	Die doelwit sal tot maklike toegang tot dienste bydra en sodoende die impak van middelemisbruik op gesinne verminder engesinslewe versterk. Dit sal die toegang tot behandelingsdienste verhoog en 'n toename in middelemisbruik, veral onder die jeug, voorkom
Skakels	Hierdie doelwit skakel met PSD 3: 'Verhoog welstand en veiligheid en verminder maatskaplike euwels', asook met die Nasionale uitkoms 2: 'n Lang en gesonde lewe vir alle Suid-Afrikane', Nasionale uitkoms 11: 'Skep 'n beter Suid-Afrika en dra by tot 'n beter en veiliger Afrika in 'n beter wêreld' en Nasionale uitkoms 13: 'n Inklusiewe en responsiewe maatskaplikebeskermingsprogram'. Skakel met die departementele Strategiese doelwit 4: 'Verbeter welstand en veiligheid en verminder maatskaplike euwels deur maatskaplike misdaadvoorkomings- en middelemisbruikdienste'. Ander skakels: Die doelwit is direk gekoppel met die wet op Middelemisbruik." Deur tot middelemisbruikdienste vir individue, gesinne en gemeenskappe te voorsien, tree die Middelemisbruikprogram in vennootskap oor die sewe departementele programme heen, die NWO-sektor, ander regeringsdepartemente en plaaslike owerhede.

4.4.1 Strategiese doelwit	Aanwyser van strategiese- doelwit- prestasie	Strategiese -plan- teiken	Geouditeerde/Werklike prestasie			Geraamde prestasie 2016/17	Mediumtermteiken		
			2013/14	2014/15	2015/16		2017/18	2018/19	2013/14
Verbeter die passing tussen die vraag na middelemisbruikdienste vir individue, gesinne en gemeenskappe, die departementele voorsiening van dienste en om die uitkomste van dienste algeheel te verbeter	Getal kliënte wat middelemisbruikdienste benut	12 290	10 703	10 542	13 084	11 395	11 959	12 055	12 290

AANWYSERS VAN SEKTORPRESTASIE²⁶

Aanwyser van sektorprestasie		Geouditeerde/Werklike prestasie			Geraamde prestasie 2016/17	Mediumtermteiken		
		2013/14	2014/15	2015/16		2013/14	2014/15	2015/16
4.4.1.1	Getal diensgebruikers wat binnepasiëntbehandelingsdienste by befondsde behandelingsentrums benut het	566	1 350	-27	1 315	1 325	1 305	1 310
4.4.1.2	Getal diensgebruikers wat buitepasiëntbehandelingsdienste benut het	-	Nuwe aanwyser	2 909	3 000	3 624	3 630	3 680

²⁶ Sektoraanwysers waarvoor nie gerapporteer word nie, word in Bylae E aangedui.

²⁷ Indicator not reported on during 2015/16 financial year.

Kwartaalike uiteensetting

Aanwyser van sektorprestasie	PSD-SKAKELS	Oorsigtydperk	Jaarlike teiken 2017/18	Kwartaalike teiken				Kumulatief/Niekumulatief	
				1ste	2de	3de	4de		
4.4.1.1	Getal diensgebruikers wat binnepasienbehandelingsdienste by befondse behandeling-sentrums benut het	3	Per kwartaal	1 325	331	331	332	331	K
4.4.1.2	Getal diensgebruikers wat buitepasientbehandelingsdienste benut het	3	Per kwartaal	3 624	906	906	906	906	K

AANWYSERS VAN PROVINSIALE PRESTASIE

Aanwyser van provinsiale prestasie	Geouditeerde/Werklike prestasie			Geraamde prestasie 2016/17	Mediumtermteiken			
	2013/14	2014/15	2015/16		2013/14	2014/15	2015/16	
4.4.1.3	Getal dwelms voorkomingsprogramme geïmplementeer vir die jeug (19-35)	4	3	3	3	3	3	3
4.4.1.4	Getal I kliënte wat vroeë intervensiedienste vir dwelmmisbruik ontvang het	6 347	6 842	8 872	7 080	7 010	7 120	7 300
4.4.1.5	Getal kliënte wat nasorg- en herintegrasiedienste vir dwelmmisbruik ontvang het	3 108	2 510	1 983	2 440	2 495	2 527	2 599

Kwartaalike uiteensetting

Aanwyser van provinsiale prestasie	PSD-SKAKELS	Oorsigtydperk	Jaarlike teiken 2017/18	Kwartaalike teiken				Kumulatief/Niekumulatief	
				1ste	2de	3de	4de		
4.4.1.3	Getal dwelms voorkomingsprogramme geïmplementeer vir die jeug (19-35).	3	Quarterly	3	3	3	3	3	N/K
4.4.1.4	Getal I kliënte wat vroeë intervensiedienste vir dwelmmisbruik ontvang het	3	Quarterly	7 010	1 742	1 813	1 818	1 637	K
4.4.1.5	Getal kliënte wat nasorg- en herintegrasiedienste vir dwelmmisbruik ontvang het	3	Quarterly	2 495	590	605	618	682	K

11.1 Versoen prestasieteikens met die begroting en MTBR

Bestedingsberamings

Opsomming van betalings en beramings – Program 4: Herstellende dienste

Subprogram R'000	Uitkoms			Hoofbewilling	Aangepaste bewilling	Hersiene beraming	Mediumtermynberaming			% verandering van hersiene beraming
	Geoudit	Geoudit	Geoudit				2017/18	2018/19	2019/20	
	2013/14	2014/15	2015/16							
1. Bestuur en steun	3 617	5 215	3 165	3 448	3 300	3 300	3 510	3 753	4 005	6.36
2. Misdadvoorkoming en steun	144 291	172 148	194 506	201 838	211 377	211 377	217 117	232 036	246 913	2.72
3. Slagofferbemaatting	15 517	23 746	28 740	30 126	30 605	30 605	31 739	33 241	35 144	3.71
4. Middelemisbruik, voorkoming en rehabilitasie	84 879	89 596	92 574	98 903	93 856	93 856	96 320	102 028	105 836	2.63
Totale betalings en beramings	248 304	290 705	318 985	334 315	339 138	339 138	348 686	371 058	391 898	2.82

Opsomming van betalings en beramings volgens ekonomiese klassifikasie – Program 4: Herstellende dienste

Ekonomiese klassifikasie R'000	Uitkoms			Hoofbewilling	Aangepaste bewilling	Hersiene beraming	Mediumtermynberaming			% verandering van hersiene beraming
	Geoudit	Geoudit	Geoudit				2017/18	2018/19	2019/20	
	2013/14	2014/15	2015/16							
Huidige betaling	174 161	202 663	222 098	232 041	237 615	237 527	244 130	262 062	279 064	2.78
Vergoeding van werknemers	89 054	105 293	123 585	133 894	137 423	137 336	152 973	163 586	174 446	11.39
Goedere en dienste	85 107	97 370	98 513	98 147	100 192	100 191	91 157	98 476	104 618	(9.02)
Rente en verhuur van grond										
Oordragte en subsidies aan	71 881	85 519	93 976	99 325	98 090	98 178	101 411	105 665	109 317	3.29
Provinsies en munisipaliteite										
Departementele agentskappe en rekeninge	16	18	20	20	20	21	21	22	23	
Niewinsgewende instellings	71 136	84 763	93 512	98 634	97 267	97 267	100 685	104 898	108 507	3.51
Huishoudings	729	738	444	671	803	890	705	745	787	(20.79)
Betalings vir kapitale bates	2 262	2 523	2 911	2 949	3 433	3 433	3 145	3 331	3 517	(8.39)
Geboue en ander vaste strukture										
Masjinerie en toerusting	2 262	2 523	2 911	2 949	3 433	3 433	3 145	3 331	3 517	(8.39)

Waarvan: 'Gekapitaliseerde goedere en dienste' ingesluit in Betalings vir kapitale bates										
Betalings vir finansiële bates										
Totale ekonomiese klassifikasie	248 304	290 705	318 985	334 315	339 138	339 138	348 686	371 058	391 898	2.82

Prestasie- en bestedingsneigings

Die Departement se planne en begrotings sal deurlopend hertoegewys word om op die mees ekonomiese, doeltreffende en doelgerigte manier tussen die behoeftes van die gemeenskap, nasionale en provinsiale strategiese prioriteite te pas, waarvan die belangrikste PSD 3 is: 'Verbeter welstand en veiligheid en verminder maatskaplike euwels' en PSD 2: 'Verbeter onderwysuitkomste en geleentheid vir jeugontwikkeling'

Die volgende strategiese besluite sal die realisering van die strategiese uitkomste in hierdie MTBR-typperk beïnvloed:

- Laer- as-inflasie-verhogings aan NWO's;
- Opgradering van die KJSS-infrastruktuur en onderhoud;
- Prioritisering van statutêre dienste en toenemende implementering van statutêre mandate;
- Verkleining van niekern-sakeprojekte en -aktiwiteite; en
- Getekende kommunikasieveldtogte.

11.2 Risikobestuur

Risiko	Vermindering van risiko
<ul style="list-style-type: none"> ● Kom nie die statutêre verpligting ten opsigte van die volgende wette na nie: Die Grondwet van Suid-Afrika, die Kinderwet Wet op Middelemisbruik, Wet op Ouer Persone en die Wet op Kindergeregtigheid, asook die dienste wat kragtens ander wette ingestel is, soos die Wet op die Voorkoming en Bestryding van Mensehandel, die Wet op Huishoudelike Geweld en die Wysigingswet op Seksuele Oortredings en ander Verwante Sake 	<ul style="list-style-type: none"> ● Laer-as-inflasie-verhogings ($\pm 3\%$) teenoor GEEN verhogings aan befondsde NWO's nie; ● Vermindering van niestatutêre dienste; ● Aansoek om verminderde maatreëls en doeltreffendhede om die huidige basisdoel te behou; en ● Verhoogde fokus op statutêre verpligtinge om hierdie dienste op die vereiste standard te bring
<p>Verminderde finansiële buigsaamheid, wat inhou dat die strenger kontantvloei-situasie die op die volgende kan uitloop:</p> <ul style="list-style-type: none"> ● Niebetaling van NWO's en ander kontrakteurs; en ● Verhoogde administratiewe la swaart met aanpassings in betalingskedules verband hou 	<ul style="list-style-type: none"> ● Om die betalingsproses aan NWO's in oorleg met die PT te hersien!; en ● Om die kommunikasie tussen die DMO en die NOW-sektor te verbeter
<ul style="list-style-type: none"> ● Verhoogde aanvraag vir eie dienste om potensiële dienslewingsgapings te dek wat deur die NOW-sektor gelaat is ● Vermindering van statutêre dienslewingsdekking deur NWO's; ● Onvoldoende dekking van areas waaraan die NWO's moes onttrek; en ● Groeiende vraag na dienste weens provinsiale bevolkingsgroei en meer armoede 	<ul style="list-style-type: none"> ● Herlei hulpbronne na NWO's om dienste namens die DMO te lewer (meer kostedoeltreffend); ● Herorganiseer menslike hulpbronne om doeltreffendhede (geïdentifiseerde behoefte aan sterker korporatiewediensteun vir maatskaplike-werk- operasionele spanne) te verbeter); and ● SOP's moet verseker dat daar aan statutêre vereistes en maatskaplikewerknorme en standaarde voldoen word.

12 Programme 5: Ontwikkeling en Navorsing

Doel van subprogram

Voorsien volhoubare ontwikkelingsprogramme, wat bemagtinging op grond van empiriese navorsing en demografiese inligting fasiliteer.

Subprogram 5.1 Bestuur en steun

Doel van subprogram

Maak voorsiening vir die betaling van salarisse en administratiewe koste van die bestuur- en steunpersoneel wat dienste oor alle subprogramme van hierdie program verskaf.

Subprogram 5.2 Gemeenskapsmobilisering

Doel van subprogram

Die bou van veilige en volhoubare gemeenskappe deur die skepping van sterk kommunikasienewerke, gegrond op beginsels van vertroue en respek vir diversiteit, en die koestering van 'n sin van behoort aan en vertroue in plaaslike mense.

Hierdie intervensies word transversaal binne die subprogramme bestuur.

AANWYSERS VAN SEKTORPRESTASIE²⁸

Subprogram 5.3 Institusionele kapasiteitsbou (IKB) en steun aan NWO's

Doel van subprogram

Moniteer NWO-registrasie en voldoening, skakeling en kommunikasie met NWO-belanghebbendes, verskaf institusionele kapasiteitsbou, bestuur en moniteer NWO-befondsing, en skep 'n bevorderlike omgewing waarin alle NWO's kan floreer.

Programfokus

Die NWO-sektor werk in 'n komplekse omgewing en kom dikwels voor belangrike uitdagings en ontwikkelingshindernisse op die gebied van bestuurspraktyke, finansiële bestuur, monitering en evaluering, beplanning- en bestuursoperasies, asook fondsinsameling te staan om hulle volhoubaarheid te verseker. Hierdie plan sal die Departement se pogings om die NWO-sektor te versterk, uitbrei, wat op sy beurt dienslewering en verantwoordbaarheid sal verhoog.

Ten einde op hierdie uitdagings te reageer het die program die volgende sleutelareas geïdentifiseer:

- Registrasiedienste (hulptonbank);
- NWO-bestuurspraktyke en funksionaliteit (opleiding);
- Begeleidingsteun (mentoring); en
- Die estiging van 'n NWO-hulptonbank en ondersteuningsnetwerke vir NWO's op 'n plaaslike vlak.

Hierdie sleutelfokusareas sal toenemend deur nasorgsteundienste versterk word wat deur gemeenskapsontwikkelingspraktisyns (GOP's) in die verskillende streke gefasiliteer word.

²⁸ Sektoraanwysers waarvoor nie gerapporteer word nie, word in Bylae E aangedui.

STRATEGIESE DOELWIT

Strategiese doelwit	Kapasiteitsontwikkeling- en steundienste aan geïdentifiseerde befondsde NWO's en inheemse burgerlikesamelewingsorganisasies
Doelwitstelling	Om die bestuurspraktylbevoegde van 1 332 (<i>in-krisis- en riskante</i>) befondsde NWO's en geïdentifiseerde inhemse burgerlikesamelewingsorganisasies teen Maart 2020 te verbeter
Basisdoel	Getal NWO's wat kapasiteituitbreiding- en steundienste ontvang: 1 147
Regverdiging	Hierdie doelwit sal bydra tot verbeterde organisatoriese funksionering en goeie bestuurspraktyke en NWO's in staat stel om vennootskapsdienste doeltreffend te implementeer. Verder sal dit die vestiging van plaaslike NWO-ondersteuningsnetwerke bevorder wat op die verbetering van bestuurspraktyke gemik is en verbeterde dienslewering tot gevolg hê
Skakels	Hierdie doelwit skakel met departementele Strategiese doelwit 5: 'Skep geleentheid deur gemeenskapsontwikkelingsdienste'. Dit skakel ook met Nasionale uitkoms 12: 'n Doeltreffende en doelgerigte ontwikkelingsgerigte staatsdiens' en Nasionale uitkoms Outcome 13: 'n Inklusiewe en responsiewe maatskaplikebeskermingsprogram'. Hierdie program skakel voorts met PSD 2: 'Verbeter onderwysuitkomste en geleentheid vir jeugontwikkeling' asook PSD 3: 'Verbeter welstand en veiligheid en verminder maatskaplike euwels'.

5.3.1 Strategiese doelwit	Aanwyser van strategiese- doelwit- prestasie	Strategiese- planteiken	Geouditeerde/Werklike prestasie			Geraamde prestasie 2016/17	Mediumtermyn-teiken		
			2013/14	2014/15	2015/16		2017/18	2018/19	2019/20
Kapasiteits-ontwikkeling aan geïdentifiseerde befondsde NWO's en inheemse burgerlikesamelewingsorganisasies	Getal NWO's wat kapasiteitsverbetering-steundienste ontvang	1 332	2 318	1 724	2 340	1 147	1 173	1 250	1 332

AANWYSERS VAN SEKTORPRESTASIE²⁹

Aanwyser van sektorprestasie		Geouditeerde/Werklike prestasie			Geraamde prestasie 2016/17	Mediumtermyn-teiken		
		2013/14	2014/15	2015/16		2017/18	2018/19	2019/20
5.3.1.1	Getal NWO's wat kapasiteit bereik het volgens kapasiteitsbou-riglyne	740	620	1 148	475	435	440	445

Kwartaallike uiteensetting

Aanwyser van sektorprestasie		PSD- SKAKELS	Oorsig- tydperk	Jaarlikse teiken 2017/18	Kwartaallike teiken				Kumulatief/ Niekumulatief
					1ste	2de	3de	4de	
5.3.1.1	Getal NWO's wat kapasiteit bereik het volgens kapasiteitsbou-riglyne	2,3	Quarterly	435	80	120	150	85	K

²⁹ Sektoraanwysers waarvoor nie gerapporteer word nie, word in Bylae E aangedui.

AANWYSERS VAN PROVINSIALE PRESTASIE

Aanwyser van provinsiale prestasie		Geouditeerde/Werklike prestasie			Geraamde prestasie 2016/17	Mediumtermteiken		
		2013/14	2014/15	2015/16		2017/18	2018/19	2019/20
5.3.1.2	Getal NWO's wat met registrasie bygestaan is	1 533	1 059	1 179	660	726	798	875
5.3.1.3	Getal NWO's wat in voor- en ná-assessering aangedui het dat hulle kennis ná bestuurspraktyk-steenopleiding verbeter het	45	45	13	12	12	12	12
5.3.1.4	Getal riskante NWO's wat 'n menteringsprogram deurloop het wie se kennis, stelsels en vermoëns verbeter het	45	45	0	12	12	12	12

Kwartaallike uiteensetting

Aanwyser van provinsiale prestasie		PSD-SKAKELS	Oorsig-tydperk	Jaarlike teiken 2017/18	Kwartaallike teiken				Kumulatief/Niekumulatief
					1ste	2de	3de	4de'	
5.3.1.2	Getal NWO's wat met registrasie bygestaan is	2,3	Kwartaalliks	726	200	200	200	126	K
5.3.1.3	Getal NWO's wat in voor- en ná-assessering aangedui het dat hulle kennis ná bestuurspraktyk-steenopleiding verbeter het	2,3	Jaarliks	12					N/K
5.3.1.4	Getal riskante NWO's wat 'n menteringsprogram deurloop het wie se kennis, stelsels en vermoëns verbeter het	2,3	Jaarliks	12					N/K

Subprogram 5.4 Armoedeverligting en Volhoubare Lewensmiddele**Doel van subprogram**

Bestuur maatskaplike fasilitering en armoede vir volhoubare lewensbestaansprogramme (insluitend UOWP).

Programfokus

Die fokusareas vir hierdie program vir die volgende drie jaar is:

- Voorsien tydelike werkgeleenthede en inkomste vir werklose mense en bied hulle sodoende werkplekondervinding en vaardigheidsopleiding (UOWP-program); en
- Voorsien geteikende voeding aan diegene wat honger ly/wangevoed word wat buite die Voedingsterapieprogram van die DvG val.

Hierdie program is daarop gemik om die baie kritieke uitdagings van werkloosheid en armoede deur intervensies te pak.

STRATEGIESE DOELWIT

Strategiese doelwit	Bevorder maatskaplike insluiting en armoedeverligting deur voedingsteun te verskaf en UOWP-geleenthede aan die mees kwesbares in die provinsie te fasiliteer
Doelwitstelling	Bevorder maatskaplike insluiting en armoedeverligting deur teen Maart 2020 voedingsteun en UOWP-geleenthede aan die 6 475 mees kwesbares in die provinsie te verskaf
Basisdoel	Getal individue wat voordeel trek uit armoedeverligtingsinisiatiewe: 5 365
Regverdiging	Fasiliteer die implementering van voedselsekureit- en maatskaplike welsynintervensies aan die mees kwesbare individue in die Wes-Kaap
Skakels	Hierdie doelwit skakel met Millenniumontwikkelingsdoelwit 1: 'Om uiterste hongersnood en armoede uit die weg te ruim'. Dit skakel ook met die PSD 2: 'Verbeter onderwysuitkomste en geleenthede vir jeugontwikkeling' asook PSD 3: 'Verbeter welstand en veiligheid en verminder maatskaplike ewels', Nasionale uitkoms 7: 'Kragtige, regverdige

	en volhoubare landelike gemeenskappe met voedselsekureit vir almal', Nasionale uitkoms 4: 'Behoorlike werkverskaffing deur inklusiewe ekonomiese groei' en Nasionale uitkoms 13: 'n Inklusiewe en responsiewe maatskaplike-beskermingsprogram'. Hierdie doelwit skakel ook met departementele Strategiese doelwit 5: 'Skep geleenthede deur gemeenskapontwikkelingsdienste'.
--	--

5.4.1 Strategiese doelwit	Aanwyser van strategiese-doelwit- prestasie	Strategies e- planteike n	Geouditeerde/Werklike prestasie			Geraam de prestasie 2016/17	Mediumtermyn-teiken		
			2013/ 14	2014/ 15	2015/ 16		2017/ 18	2018/ 19	2019/ 20
Bevordering van sosiale insluiting en armoedeverligting deur voedingsondersteuning te verskaf en UOWP-geleenthede vir die kwesbaarste in die provinsie te fasiliteer	Aantal individue wat voordeel trek uit armoedeverligtingsinisiatiewe.	6 475	34 685	2 946	4 448	5 365	6 375	6 425	6 475

AANWYSERS VAN SEKTORPRESTASIE³⁰

AANWYSERS VAN PROVINSIALE PRESTASIE

Aanwyser van provinsiale prestasie		Geouditeerde/Werklike prestasie			Geraamde prestasie 2016/17	Mediumtermyn-teiken		
		2013/14	2014/15	2015/16		2017/18	2018/19	2019/20
5.4.1.1	Getal kwalifiserende begunstigdes wat maaltye by Departement befondsde voedingsplekke ontvang.	6 951	2 463	3 687	3 940	4 920	4 920	4 920
5.4.1.2	Getal werkgeleenthede van UOWP geskep	New indicator	483	761	1 425 ³¹	1 455	1 505	1 555

Kwartaalike uiteensetting

Aanwyser van provinsiale prestasie		PSD- SKAKELS	Oorsig- tydperk	Jaarlike teiken 2017/18	Kwartaalike teiken				Kumulatief/ Niekumulatief
					1ste	2de	3de	4de	
5.4.1.1	Getal kwalifiserende begunstigdes wat maaltye by Departement befondsde voedingsplekke ontvang.	2,3	Quarterly	4 920	4 920	4 920	4 920	4 920	NK
5.4.1.2	Getal werkgeleenthede van UOWP geskep	2,3	Quarterly	1 455	1 455	1 455	1 455	1 455	NK

Subprogram 5.5 Gemeenskapgerigte navorsing en beplanning

Doel van subprogram

Om gemeenskappe die geleentheid te beid om oor die lewe en toestande van hulle omgewing te leer en die uitdagings en kommer wat hulle gemeenskappe in die gesig staar, die hoof te bied en hulle sterktes en bates te gebruik om hulle uitdagings te pak.

Hierdie intervensies word transversaal binne die subprogramme bestuur.

AANWYSERS VAN SEKTORPRESTASIE³²

³⁰ Sektoraanwysers waarvoor nie gerapporteer word nie, word in Bylae E aangedui.

³¹ Verhoging in teiken weens 'n verhoging van die bydrae van DSD-programme en die verhoging in die toewysing van Nasionale aansporingstoelaag.

³² Sektoraanwysers waarvoor nie gerapporteer word nie, word in Bylae E aangedui.

Subprogram 5.6 Jeugontwikkeling

Doel van subprogram

Skep 'n omgewing om jong mense te help om konstruktiewe, regstellende en volhoubare verhoudings te ontwikkel en verskaf terselfdertyd geleenthede vir hulle om hulle bevoegdheids- en die nodige vaardighede te bou om as vennote in hulle eie ontwikkeling en dié van die gemeenskap betrokke te raak.

Programfokus

Die sleutelfokusarea van hierdie program is gegrond op die holistiese vaardighedsontwikkeling van jong mense om hulle meer indiensneembaar, positief en gesond te maak en sodat hulle goed voorberei is vir volwassenheid, deur die Jeugontwikkelingstrategie transversaal te implementeer. Jeugkafes sal as sleutel bydraers dien om hierdie doel te bereik.

Met die fokus op die verskaffing van toeganklike dienste, geleenthede en steun vir alle jong mense sal jeugkoördineerders die Departement se dienste aan die jeug en spesifiek die NDOO's, verbeter deur opleiding in lewensvaardighede, mentoring en begeleiding, leierskap, entrepreneurskap en geakkrediteerd formele opleiding en werk gereedheid te verskaf.

STRATEGIESE DOELWIT

Strategiese doelwit	Toegang tot geskikte maatskaplike ontwikkelingsdienste vir die jeug
Doelwitstelling	Fasiliteer geleenthede vir die jeug om teen Maart 2020 'n reeks maatskaplike ontwikkelingsdienste te benut wat 'n positiewe lewenstyl en verantwoordelike burgerskap vir 15 740 jong mense bevorder
Basisdoel	Getal jeugdige in vaardighedsontwikkelingsprogramme deur vennootskap met ander regeringsdepartemente: 14 210
Regverdiging	Die Nasionale jeugontwikkelingstrategie is met hierdie provinsiale strategie en 'n deel van die vroeë-intervensievlak van dienslewering belyn. Die doelwit sal tot degoed aangepaste jeugdige lei wat vir hulleself kan sorg en positief tot die gesin' en gemeenskapslewe bydra.
Skakels	Hierdie doelwit skakel met PSD 2: 'Verbeter onderwysuitkomst en geleenthede vir jeugontwikkeling' en PSD 3: 'Verhoog welstand en veiligheid en verminder maatskaplike siektes'. Dié doelwit skakel met departementele Strategiese doelwit 5: 'Skep geleenthede deur gemeenskapontwikkelingsdienste'. Dit skakel ook met Nasionale uitkoms 5: 'n Vaardige en bevoegde werksmag om 'n inklusiewe groeirote te ondersteun' en 11: 'Skep 'n beter Suid-Afrika en dra by tot 'n beter en veiliger Afrika in 'n beter wêreld' en Nasionale uitkoms 13: 'n Inklusiewe en responsiewe maatskaplikebeskermings-program'. Die NOP vorm die kern van die nuwe fokus om jong mense bevoeg te maak om die uitdagings van die eeu te pak. Ander skakels is na: UOWP, Dept. Arbeid en Kultuursake en Sport, die Stad Kaapstad (SKS) en ander DMO-programme.

5.6.1 Strategiese doelwit	Aanwyser van strategiese-doelwit-prestasie	Strategie-se-planteikening	Geouditeerde/Werklike prestasie			Geraamde prestasie 2016/17	Mediumtermynteiken		
			2013/14	2014/15	2015/16		2017/18	2018/19	2019/20
Toegang tot geskikte maatskaplike ontwikkelingsdienste vir die jeug.	Getal jeugdige wat maatskaplike ontwikkelingsprogramme benut	15 740	16 286	14 810	16 785	14 210	15 480	15 650	15 740

AANWYSERS VAN SEKTORPRESTASIE³³

Aanwyser van sektorprestasie	Geouditeerde/Werklike prestasie			Geraamde prestasie 2016/17	Mediumtermynsteike		
	2013/14	2014/15	2015/16		2017/18	2018/19	2019/20
5.6.1.1	Getal jeugdige wat aan vaardigheidsontwikkelingsprogramme deelneem			11 000	12 000	12 000	12 000

Kwartaalike uiteensetting

Aanwyser van sektorprestasie	PSD-SKAKELS	Oorsig-tydperk	Jaarlike teiken 2017/18	Kwartaalike teiken				Kumulatief/Niekumulatief
				1ste	2de	3de	4de	
5.6.1.1	2,3	Kwartaalike	12 000	2 000	3 000	3 000	4 000	K

AANWYSERS VAN PROVINSIALE PRESTASIE

Aanwyser van provinsiale prestasie	Geouditeerde/Werklike prestasie			Geraamde prestasie 2016/17	Mediumtermynsteike		
	2013/14	2014/15	2015/16		2013/14	2014/15	2015/16
5.6.1.2	Getal jeugdige wat met werk- en ander vaardigheidsontwikkelingsgeleenthede van eie dienste			3 210	3 480	3 650	3 740
5.6.1.3	Getal befondsde Jeugkafes			6	9	9	9

Kwartaalike uiteensetting

Aanwyser van provinsiale prestasie	PSD-SKAKELS	Oorsig-tydperk	Jaarlike teiken 2017/18	Kwartaalike teiken				Kumulatief/Niekumulatief
				1ste	2de	3de	4de	
5.6.1.2	2,3	Kwartaalike	3 480	1 069	871	821	719	K
5.6.1.3	2,3	Kwartaalike	9	6	6	9	9	NK

Subprogram 5.7 Vroue-ontwikkeling**Doel van subprogram**

Skep 'n omgewing om vroue te help om konstruktiewe, regstellende en volhoubare verhoudings te ontwikkel en verskaf terselfdertyd geleenthede vir hulle om hulle bevoegdhe en die nodige vaardighe te bou om as vennote in hulle eie ontwikkeling en dié van die gemeenskap betrokke te raak.

Hierdie intervensies word transversaal binne die subprogramme bestuur.

AANWYSERS VAN SEKTORPRESTASIE³⁴**Subprogram 5.8 Bevolkingsbeleidsbevordering****Doel van subprogram**

Om die implementering van die Bevolkingsbeleid binne al die sfer van regering en die burgerlike samelewing te bevorder deur bevolkingsnavorsing, -inspraak, -kapasiteitsbou en deur die implementering van die beleid te monitor en te evalueer.

³³ Sektoraanwysers waarvoor nie gerapporteer word nie, word in besonderhede in Bylae uiteengesit.

³⁴ Sektoraanwysers waarvoor nie gerapporteer is nie, word in Bylae E aangedui.

Programfokus

Die program sal daarop fokus om die bevolkingsbeleid aan alle regeringsbeplanners in al drie sferes van regering te bevorder.

STRATEGIESE DOELWIT

Strategiese doelwit	Om bevolkingsnavorsing, -inspraak en -kapasiteitsbou ten opsigte van demografiese dinamika en bevolkingsneigings te fasiliteer, te onderneem en te bestuur en die implementering van beleid in die provinsie te monitor en te evalueer
Doelwitstelling	Om bewustheid en begrip van die behoefte te skep om die bevolkingsveranderlikes in ontwikkelingsbeplanning deur die ontwerp en implementering van bevolkingsnavorsingsverslae en jaarlikse demografiese profiele; bevolkingkapasiteitsbou en bevolkingsinspraakprogramme binne die maatskaplike-ontwikkelingssektor en ander regeringsdepartemente teen Maart 2020 te integreer
Basisdoel	Getal afgehandelde bevolkingsnavorsingsprojekte en demografiese profiele: 8
Regverdiging	Bewustheid van en begrip vir demografiese dinamika en bevolkingsneigings sal die integrasie van bevolkingsveranderlikes in ontwikkelingsbeplanning bevorder en sodoende die doelstellings van die nasionale Bevolkingsbeleid verhoog
Skakels	Hierdie doelwit skakel met PSD 2: 'Verbeter onderwysuitkomst en geleenthede vir jeugontwikkeling' en PSD 3: 'Verhoog welstand en veiligheid en verminder maatskaplike ewels'. Dit skakel ook met die vyf departementele doelwitte: 'Verbeter korporatiewe bestuurspraktyk; bevorder maatskaplike funksionering van arm en kwesbare persone deur maatskaplike welsynsdienste; mvattende kinder- en gesinsorg- en -steundienste om die regte van kinders te beskerm en maatskaplike welstand te bevorder; 'Verbeter welstand en veiligheid en verminder maatskaplike ewels' deur maatskaplike misdaadvoorkomings- en misbruikdiensdienste'; 'Skep geleenthede deur gemeenskapsontwikkelingsdienste'. Dit skakel ook met Nasionale uitkoms 11: 'Skep 'n beter Suid-Afrika en dra by tot 'n beter en veiliger Afrika in 'n beter wêreld' en Nasionale uitkoms 13: 'n Inklusiewe en responsiewe maatskaplikebeskermingsprogram'. Ander skakels: Departementele programme; Kennisbestuur; Nasionale Bevolkingseenheid; streekkantore en -geriewe, en alle sferes van die RWK.

5.8.1 Strategiese doelwit	Aanwyser van strategiese- doelwit- prestasie	Strategiese e- planteiken	Geouditeerde/Werklike prestasie			Geraamde prestasie 2016/17	Mediumtermyn-teiken		
			2013/14	2014/15	2015/16		2017/18	2018/19	2019/20
Om Bevolkingsnavorsing, bevolkingsvoorspraa, fasilitering, bestuur en bestuur van bevolkingsnavorsing; Bevolkingskapasiteitsbou ten opsigte van demografiese dinamika en bevolkingsneigings, en monitor en evalueer die implementering van beleid in die provinsie	Getal bevolkingsnavorsingsprojekte en demografiese profiele wat afgehandel is	8	Nuwe aanwyser	8	7	8	31 ³⁵	8	8

AANWYSERS VAN SEKTORPRESTASIE³⁶

Aanwyser van sektorprestasie		Geouditeerde/Werklike prestasie			Geraamde prestasie 2016/17	Mediumtermyn-teiken		
		2013/14	2014/15	2015/16		2013/14	2014/15	2015/16
5.8.1.1	Getal navorsingsprojekte afgehandel	Nuwe aanwyser	2	1	2	1	2	2
5.8.1.2	Getal demografiese profielprojekte afgehandel	61	6	6	6	30	6	6

Kwartaallike uiteensetting

Aanwyser van sektorprestasie		PSD- SKAKELS	Oorsig- tydperk	Jaarliks e teiken 2017/18	Kwartaallike teiken				Kumulatief/ Niekumulatief
					1ste	2de	3de	4de	
5.8.1.1	Getal navorsingsprojekte afgehandel	2,3	Jaarliks	1					NK
5.8.1.2	Getal demografiese profielprojekte afgehandel	2,3	Jaarliks	30					NK

12.1 Versoen prestasieteikens met die begroting en MTBR

Bestedingsberamings

Opsomming van betalings en beramings – Program 5: Ontwikkeling en navorsing

Subprogram R'000	Uitkoms			Hoofbewilling	Aangepaste bewilling	Hersiene beraming	Mediumtermynberaming			% verandering van hersiene beraming	
	Geoudit	Geoudit	Geoudit				2017/18	2018/19	2019/20		
	2013/14	2014/15	2015/16								2016/17
1.	Bestuur en steun	6 629	5 473	5 331	5 589	6 267	6 267	6 267	6 790	7 336	-
2.	Gemeenskaps- mobilisering	-	-	-	-	-	-	-	-	-	-

³⁵ Increase in the target is due to the release of the Community Survey 2016 in early 2017 as more data will be available to perform the thematic as well as municipal profiles for the province.

³⁶ Sektoraanwysers waarvoor nie gerapporteer is nie, word in Bylae E aangedui.

3.	Institusionele kapasiteitsbou en -steun vir NWO's	1 300	1 365	941	1 048	718	718	1 109	1 209	1 299	54.46
4.	Armoedeverliging en volhoubare bestaan	5 088	37 172	56 783	24 934	25 432	25 432	31 239	15 927	16 782	22.83
5.	Gemeenskapgerigte navorsing en beplanning	-	-	-	-	-	-	-	-	-	-
6.	Jeugontwikkeling	33 015	21 570	12 010	12 720	14 350	14 350	15 676	16 433	17 392	9.24
7.	Vroue-ontwikkeling	-	-	-	-	-	-	-	-	-	-
8.	Bevordering van bevolkingsbeleid	5 526	2 762	2 808	3 539	2 465	2 465	2 378	2 574	2 791	(3.53)
Totale betalings en beramings		51 558	68 342	77 873	47 830	49 232	49 232	56 669	42 933	45 600	15.11

Opsomming van betalings en beramings volgens ekonomiese klassifikasie – Program 5: Ontwikkeling en navorsing

Ekonomiese klassifikasie R'000	Uitkoms			Hoofbewilling	Aangepaste bewilling	Hersiene beraming	Mediumtermynberaming			% verandering van hersiene beraming
	Geoudif	Geoudif	Geoudif							
	2013/14	2014/15	2015/16				2016/17	2016/17	2016/17	
Huidige betaling	19 741	8 231	13 109	14 439	14 353	14 339	14 786	15 897	17 112	3.12
Vergoeding van werknemers	9 796	7 230	11 921	12 740	13 614	13 600	14 075	15 149	16 313	3.49
Goedere en dienste	9 945	1 001	1 188	1 699	739	739	711	748	799	(3.79)
Rente en verhuring van grond	-	-	-	-	-	-	-	-	-	-
Oordragte en subsidies	31 813	60 107	64 762	33 363	34 872	34 886	41 876	27 029	28 481	20.04
Provinsies en munisipaliteite	-	-	-	-	-	-	-	-	-	-
Departementele agentskappe en rekeninge	-	-	-	-	-	-	-	-	-	-
Niewinsgewende instellings	31 734	60 107	64 762	33 363	34 863	34 863	41 876	27 029	28 481	20.12
Huishoudings	79				9	23				(100.00)
Betalings vir kapitale bates	4	4	2	28	7	7	7	7	7	
Geboue en ander vaste strukture	-	-	-	-	-	-	-	-	-	-
Masjinerie en toerusting	4	4	2	28	7	7	7	7	7	
Waarvan: 'Gekapitaliseerde goedere en dienste' ingesluit in Betalings vir kapitale bates	-	-	-	-	-	-	-	-	-	-
Betalings vir finansiële bates	-	-	-	-	-	-	-	-	-	-
Totale ekonomiese klassifikasie	51 558	68 342	77 873	47 830	49 232	49 232	56 669	42 933	45 600	15.11

Prestasie- en bestedingsneigings

Die Departement se planne en begrotings sal deurlopend hertoegewys word om op die mees ekonomiese, doeltreffende en doelgerigte manier tussen die behoeftes van die gemeenskap, nasionale en provinsiale strategiese prioriteite te pas, waarvan die belangrikste sekerlik Provinsiale strategiese doel 2: 'Verbeter onderwysuitkomste en geleenthede vir jeugontwikkeling', asook die Provinsiale strategie Doel 3: 'Verhoog die welstand en veiligheid en verminder maatskaplike euwels' is.

Die volgende strategiese besluite sal in die huidige MTBR-tydperk die realisering van die strategiese uitkomste beïnvloed:

- Laer-as-inflasiekoersverhogings aan NWO's;
- Implementering van die provinsiale jeugontwikkelingstrategie;
- Verhoogde indiensnemingsgeleenthede deur die nasionale Voorwaardelike Toelae vir UOWP;
- Afskaling van niekern-sakeprojekte en -aktiwiteite; en
- Geteikende kommunikasieveldtogte.

12.2 Risikobestuur

Risiko	Vermindering van risiko
<ul style="list-style-type: none"> ● Kom nie die statutêre verpligting ten opsigte van die volgende wette na nie: Die Grondwet van Suid-Afrika, die Kinderwet, Wet op Middelemisbruik, Wet op Ouer Persone en die Wet op Kindergeregtigheid, asook die dienste wat kragtens ander wette ingestel is, soos die Wet op die Voorkoming en Bestryding van Mensehandel, die Wet op Huishoudelike Geweld en die Wysigingswet op Seksuele Oortredings en ander Verwante Sake 	<ul style="list-style-type: none"> ● Laer-as-inflasieverhogings ($\pm 3\%$) teenoor GEEN verhogings aan befondsde NWO's nie; ● Vermindering van nie statutêre dienste; ● Aansoek om verminderde maatreëls en doeltreffendhede om die huidige basisdoel te behou; en ● Verhoogde fokus op statutêre verpligtinge om hierdie dienste op die vereiste standaard te bring
<p>Verminderde finansiële buigsaamheid, wat inhou dat die strenger kontantvloei-situasie die op die volgende kan uitloop:</p> <ul style="list-style-type: none"> ● Niebetaling van NWO's en ander kontrakteurs; en ● Verhoogde administratiewe la swaart met aanpassings in betalingskedules verband hou 	<ul style="list-style-type: none"> ● Om die betalingsproses aan NWO's in oorleg met die PT te hersien; en ● Om die kommunikasie tussen die DMO en die NOW-sektor te verbeter
<ul style="list-style-type: none"> ● Verhoogde aanvraag vir eie dienste om potensiële dienslewingsgapings te dek wat deur die NOW-sektor gelaat is ● Vermindering van statutêre dienslewingsdekking deur NWO's; ● Onvoldoende dekking van areas waaraan die NWO's moes onttrek; en ● Groeiende vraag na dienste weens provinsiale bevolkingsgroei en meer armoede 	<ul style="list-style-type: none"> ● Herlei hulpbronne na NWO's om dienste namens die DMO te lewer (meer kostedoeltreffend); ● Herorganiseer menslike hulpbronne om doeltreffendhede (geïdentifiseerde behoefte aan sterker korporatiewedienste vir maatskaplike-werk- operasionele spanne) te verbeter); and ● SOP's moet verseker dat daar aan statutêre vereistes en maatskaplikewerknorme en standaarde voldoen word.

AFDELING C: SKAKELS MET ANDER PLANNE

AFDELING C: SKAKELS MET ANDER PLANNE

13 SKAKELS NA LANGTERMYN-INFRASTRUKTUUR- EN ANDER KAPITAALPLANNE

Nommer	Projeknaam	Program	Munisipaliteit	Uitsette	Uitkoms			Hoof-toewysing-beraming	Aangepaste toewysing-beraming	Hersiene beramings	Mediumtermynberamings		
					2013/14	2014/15	2015/16				2016/17	2017/18	2018/19
1. Nuwe en vervangingsbates (R duisend)													
1	Delft plaaslike kantoor	DVOW	Kaapstad	-	-	-	-	-	-	-	R4 710 600		
	Saldanha plaaslike kantoor	DVOW	Saldanha	-	-	-	-	-	-	-		R3 708 000	
	Clanwilliam	DVOW	Vredendal	-	-	-	-	-	-	-			1 620 000
	Hermanus	DVOW	Overstrand	-	-	-	-	-	-	-			3 753 000
	Ceres plaaslike kantoor	DVOW	Witzenberg	-	-	-	-	-	-	-	2 889 000		
	Stellenbosch plaaslike kantoor	DVOW	Kaapse Wynland	-	-	-	-	-	-	-	5 490 000		
	Robertson plaaslike kantoor	DVOW	Langeberg	-	-	-	-	-	-	-		3 177 000	
	Swellendam plaaslike kantoor	DVOW	Swellendam	-	-	-	-	-	-	-			2 538 000
	Plettenbergbaai	DVOW	Bitou	-	-	-	-	-	-	-		3 087 000	
	Mitchell's Plain 2	DVOW	Kaapstad	-	-	-	-	-	-	-			4 635 000
	Retreat	DVOW	Kaapstad	-	-	-	-	-	-	-			4 980 000
	Phillipi	DVOW	Kaapstad	-	-	-	-	-	-	-			7 587 000
Totaal: Nuwe en vervangingsbates													
2. Onderhoud en herstel (R duisend)													
	Verskeie	DVOW	Verskeie	-	-	-	-	-	-	-	17 389 500	15 730 000	
Totaal: Onderhoud en herstel													
3 Opgraderings en toevoegings (R duisend)													
1.				-	-	-	-	-	-	-			
Totaal: Opgraderings en toevoegings													
4 Rehabilitasie, restaurasies en opknappings (R duisend)													
1.	Kaapstad plaaslike kantoor	DVOW	Kaapstad	-	-	-	-	-	-	-			3 483 000

DMO Jaarlikse Prestasieplan 2017/18

Nommer	Projeknaam	Program	Munisipaliteit	Uitsette	Uitkoms			Hoof-toewysing-beraming	Aangepaste toewysing-beraming	Hersiene beramings	Mediumtermynberamings		
					2013/14	2014/15	2015/16	2016/17			2017/18	2018/19	2019/20
	Vredenburg streek-en plaaslike kantoor (Weskus)	DVOW	Vredenburg	-	-	-	-	-	-	-			3 708 000
	Vredendal	DVOW		-	-	-	-	-	-	-		3 357 000	
	Caledon	DVOW	Theewaterkloof	-	-	-	-	-	-	-	3 843 000		
	Piketberg plaaslike kantoor	DVOW	Piketberg	-	-	-	-	-	-	-	3 114 000		
	Khayelitsha 1 plaaslike kantoor	DVOW	Kaapstad	-	-	-	-	-	-	-	5 211 000		
	Gugulethu plaaslike kantoor	DVOW	Kaapstad	-	-	-	-	-	-	-	5 004 000		
	Worcester	DVOW	Breedevallei	-	-	-	-	-	-	-	3 843 000		
	Mosselbaai plaaslike kantoor	DVOW	Mosselbaai	-	-	-	-	-	-	-	4 698 000		
	Laingsburg plaaslike kantoor	DVOW	Laingsburg	-	-	-	-	-	-	-		655 200	
	Hoofkantoor (Alle vloere)	DVOW	Kaapstad	-	-	-	-	-	-	-	10 000 000	10 000 000	10 000 000
	Oudtshoorn		Oudtshoorn	-	-	-	-	-	-	-			4 167 000
	George plaaslike kantoor	DVOW	Eden/ Karoo	-	-	-	-	-	-	-		7 155 000	
	Prins Albert plaaslike kantoor	DVOW	Karoo	-	-	-	-	-	-	-		1 080 000	
	Transformasie van geriewe: Tenderfen, Vredelus, De Novo, Bonnytoun, Lindelani, & Kensington	DVOW	Kaapstad	-	-	-	-	-	-	-	14 000 000	24 000 000	24 000 000
	Uitgekontraakteer Clanwilliam			-	-	-	-	-	-	-	10 000 000		
	Totaal: Rehabilitasie, restourasies en opknappings			-	-	-	-	-	-	-	59 713 000	46 247 200	45 358 000

14 VOORWAARDELIKE TOELAES

Nasionale voorwaardelike toelaes:

- Vroeëkindertontwikkeling: R19,15 miljoen (2017/18); R31,47 miljoen (2018/19); en R33,23 miljoen (2019/20);
- UOWP: R15,93 miljoen (2017/18); en
- Maatskaplikewerkdiens: R11,98 miljoen (2017/18); R12,96 miljoen (2018/19); en R14,01 miljoen (2019/20).

15 OPENBARE ONDERNEMEINGS

Geen waaroor verslag gedoen kan word nie.

16 OPENBARE-PRIVATE VENNOOTSKAPPE

Geen waaroor verslag gedoen kan word nie.

BYLAE A: VERANDERINGE AAN DIE STRATEGIESE PLAN 2015–2020**Program 2**

Subprogram	Strategiese doelwitte in strategiese plan 2015–2020	Aanwysers van strategiese doelwitprestasie in strategiese plan 2015–2020	Aanpassings in die JPP 2017/18-aanwysers van strategiese doelwitprestasie	Strategiese-planteikens in strategiese plan-2015–2020	Aanpassings in die JPP 2016/17-strategieplan-teikens	Aanpassings in die JPP 2017/18-strategieplan-teikens
2.2.1 Dienste aan ouer persone	Verseker toegang tot gehalte maatskaplike-ontwikkelings-dienste vir arm en kwesbare ouer persone	Getal kwesbare ouer persone wat gehalte maatskaplike dienste in die provinsie gebruik	N.V.T.	25 884	N.V.T.	24 950
2.3.1 Dienste aan persone met gestremdhede	Voorsiening van geïntegreerde programme en dienste aan persone met gestremdhede en hulle gesinne/versorgers	Getal persone met gestremdhede, hulle gesinne/versorgers wat ontwikkelings-maatskaplike welsynsdienste gebruik	N.V.T.	90 970	80 000	79 549
2.5.1 Maatskaplike verligting	Om toegang tot onmiddellike en tydelike sosiale noodlenigings-dienste aan diegene wat deur onnodige lyding en rampe geraak word	Getal gevalle van lyding en rampe (huishoudings) wat geassesseer en na SASSA verwys is vir voordele van maatskaplike noodleniging	N.V.T.	10 522	4 500	2 713

Program 3

Subprogram	Strategiese doelwitte in strategiese plan 2015–2020	Aanwysers van strategiese doelwitprestasie in strategiese plan 2015–2020	Aanpassings in die JPP 2017/18 aanwysers van strategiese doelwitprestasie	Strategiese-planteikens in strategiese plan 2015–2020	Aanpassings in die JPP 2016/17 strategieplan-teikens	Aanpassings in die JPP 2017/18 strategieplan-teikens
3.2.1 Sorg en dienste aan families	Geïntegreerde en geteikende intervensie wat op die bou van standvastige gesinne fokus	Die getal gesinne wat ontwikkelings-maatskaplike welsynsdienste gebruik wat hulle gesinne en gemeenskappe versterk	N.V.T.	28 022	25 000	22 108
3.3.1 Kindersorg en -beskerming	Fasiliteer die voorsiening van 'n kontinuum van dienste wat die welstand van kinders bevorder en die standvastigheid van gesinne en gemeenskappe bevorder om hulle kinders te versorg en te beskerm	Getal kinders en gesinne in die provinsie wat sorg- en beskermings-dienste gebruik	N.V.T.	9 136	8 322	8 921
3.4.1 VKO en deelsorg	Fasiliteer 'n koesterende, versorgende en veilige omgewing vir kinders om te oorleef, fisies gesond,	Getal kinders in die provinsie wat VKO- en NsS-dienste gebruik	N.V.T.	92 100	N.V.T.	94 000

Subprogram	Strategiese doelwitte in strategiese plan 2015–2020	Aanwysers van strategiese doelwitprestasie in strategiese plan 2015–2020	Aanpassings in die JPP 2017/18 aanwysers van strategiese doelwitprestasie	Strategiese-planteikens in strategiese plan 2015–2020	Aanpassings in die JPP 2016/17 strategieplan-teiken	Aanpassings in die JPP 2017/18 strategieplan-teiken
	geestelik wakker en emosioneel veilig en sosiaal bevoeg te wees en in staat is om te leer					
3.5.1 Kinder- en jeugsorgsentrums	Fasiliteer die voorsiening van alternatiewe sorg- en steunprogramme aan kinders wat bevind word dat hulle die behoefte aan sorg en beskerming het	Getal kinders wat bevind word dat hulle die behoefte aan sorg en beskerming het, wat in residensiële sorg geplaas is	Getal kinders in residensiële sorg kragtens die Kinderwet	485	3 136	3 210

Program 4

Subprogram	Strategiese doelwitte in strategiese plan 2015–2020	Aanwysers van strategiese doelwitprestasie in strategiese plan 2015–2020	Aanpassings in die JPP 2017/18 aanwysers van strategiese doelwitprestasie	Strategiese-planteikens in strategiese plan 2015–2020	Aanpassings in die JPP 2016/17 strategieplan-teiken	Aanpassings in die JPP 2017/18 strategieplan-teiken
4.2.1 Misdaadvoorkoming en steun	Verminder terugval deur 'n doeltreffende ondersoekdiens aan alle kwesbare kinders en volwassenes teen 2020	Getal kinders en volwassenes wat voordeel trek uit die vermindering van terugval-intervensies	N.V.T.	17 362	20 598	20 540
4.3.1 Slagofferbemagtiging	Alle slagoffers van geweld, met spesiale klem op vroue en kinders om toegang tot 'n kontinuum van dienste te hê	Getal mense wat bereik word wat toegang tot slagoffersteun-dienste het	N.V.T.	20 563	20 582	21 900
4.4.1 Middelemisbruik, -voorkoming en Rehabilitasie	Verbeter verhouding tussen aanvraag vir middelemisbruik-dienste vir individue, gesinne en gemeenskappe, die departementele verskaffing van dienste en verbeter oorhoofse uitkomst van dienste	Getal kliënte wat middelemisbruik-dienste benut	N.V.T.	12 540	12 446	12 290

Program 5

Subprogram	Strategiese doelwitte in strategiese plan 2015–2020	Aanwysers van strategiese doelwitprestasie in strategiese plan 2015–2020	Aanpassings in die JPP 2017/18 aanwysers van strategiese doelwitprestasie	Strategiese planteikens in strategiese plan 2015–2020	Aanpassings in die JPP 2016/17 strategieplanteikens	Aanpassings in die JPP 2017/18 strategieplanteikens
5.3.1 Institusionele kapasiteitsbou (IKB) en steun vir NWO's	Kapasiteitsontwikkeling aan geïdentifiseerde befondsde NWO's en inheemse burgerlike-samelewings-organisasies	Getal NWO's wat kapasiteitsbevordering en steundienste ontvang	N.V.T.	1 240	1 500	1 332
5.4.1 Armoeverligting en Volhoubare lewensbestaan	Evordering van maatskaplike insluiting en armoeverligting deur die verskaffing van voedingsteun en die fasilitering van UOWP-geleenthede vir die mees kwesbares in die provinsie	Getal individue wat voedselsekerheids-intervensie ontvang	Getal individue wat uit voordeel trek uit inisiatiewe om armoede te verlig	4 740	5 372	6 475
		Getal UOWP-werkgeleenthede wat geskep is		650	700	
5.6.1 Jeugontwikkeling	Toegang tot geskikte maatskaplike ontwikkelingsdienste vir die jeug	Getal jeugdige wat maatskaplike ontwikkelingsprogramme benut	N.V.T.	18 132	17 986	15 740

BYLAE B: TABELLE MET BESKRYWING VAN TEGNIESE AANWYSERS

Program 1: Administrasie

Strategiese uitkomsgerigte doelwit 1: Verbeterde korporatiewe regeringspraktyk

Aanwyser van strategiese uitkomsgerigte doelprestasie	Bestuursprestasie-assesseringstelling aan die einde van die tydperk van die strategiese plan – bv. teen 2020		1.2.
Kort definisie	<p>Die Instrument vir die Assessering van Bestuursprestasie (IABP) is die norm vir goeie regeringspraktyk, met ander woorde hoe departemente menslike en finansiële bronne beplan, hanteer, verantwoord en bestuur. IABP is een van deverskeie strategieë om die bestuursprestasie van provinsiale en nasionale Departemente te verbeter.</p> <p>Die IABP-sleutelprestasieareas is: 1. Strategiese bestuur; 2. Regeringspraktyk en verantwoordbaarheid; 3. Menslikehulpbronbestuur; 4. Finansiële bestuur; 5. IABP-implementering.</p> <p>IABP Vlak 3 dui aan dat die Departement volledig voldoen aan die minimum welike, regulatoriese vereistes/ voorskrifte in daardie spesifieke bestuursarea. IABP Vlak 4 dui aan dat die Departement volledig voldoen aan wetlikeis/ regulatoriese vereistes en goed werk.</p>		
Doel/belangrikheid	<p>Spoor organisatoriese voldoening met wetlike voorskrifte, en dus korporatiewe regeringspraktyk op. Laasgenoemde verwys breedweg na die meganismes, prosesse en strukture wat in die beheer en rigting van organisasies gebruik word. Regeringspraktykmeganismes sluit monitering van die aksies, beleide en besluite van die organisasies in en hulle verskillende valke van bestuur in.</p>		
Bron/versameling van data	Departement Beplanning, Monitering en Evaluering (DBME) rapporteer oor die finale gemodereerde telling vir elke sleutel- IABP-bestuursarea en standaard vir die Wes-Kaapse Departement Maatskaplike Onwikkeling.		
Berekeningsmetode	N.V.T.		
Databeperkings	N.V.T.		
Tipe aanwyser	Uitkoms	Berekeningstipe	N.V.T.
Rapporteringsiklus	Einde van die tydperk van die strategiese plan (2020)	Nuwe aanwyser	Nee
Gewenste prestasie	Vlak 4- gemodereerde assessering oor die standaarde van elk van die vyf sleutelbestuursareas.		
Risiko en vermindering van risiko (dienslewering)	<p>Risiko: Veelvoudige vereistes in elke bestuursvlak. As een vereiste op 'n vlak nie gehaal word nie, sal die Departement se telling na 'n laer vlak terugsak.</p> <p>Vermindering van risiko: 'n Verbeteringsplan sal geïmplementeer word om op die vereistes te fokus wat nie gehaal is nie, ten einde vlak 4 aan die einde van die assesseringstydperk te haal.</p>		
Aanwyser se verantwoordelikheid	CD: Sakebeplanning en strategie		

Subprogram 1.2 Korporatiewe bestuursdienste

Aanwyser van strategiesedoelwit-prestasie	OG-mening oor die oudit van finansiële state en verslag oor die nut en betroubaarheid van gerapporteerde prestasie-inligting			1.2.1
Kort definisie	Laat doeltreffende finansiële bestuur en die geskikte bestuur van gerapporteerde departementele prestasie-inligting toe			
Doel/belangrikheid	Om strategiese steundienste te verskaf ten einde goeie regeeringspraktyk en gehalte dienslewering te bevorder			
Bron/versameling van data	Rapport van die Ouditeur-generaal aan die Wes-Kaapse Provinsiale Parlement op Stem 7: Wes-Kaapse Departement Maatskaplike Ontwikkeling			
Berekeningsmetode	N.V.T.			
Databeperkings	N.V.T.			
Tipe aanwyser	Uitset	Berekeningstipe	Niekumulatief	
Rapporteringssiklus	Jaarliks	Nuwe aanwyser	Nee	
Gewenste prestasie	JPP-teiken bereik			
Risiko en vermindering van risiko (dienslewering)	<p>Risiko: Nie-voldoening aan departementele en tesouriebeleide en –prosedures rakende die finansiële bestuur asook die bestuur van departementele prestasie-inligting</p> <p>Vermindering van risiko: Verseker alle stelsels – prestasie en finansiële – is geskik, operasioneel en word gereeld geassesseer om nie-voldoening te beperk</p>			
Aanwyser se verantwoordelikheid	HFB: Finansiële stelsels. CD: Sakebeplanning en –strategie: Bestuur van prestasie-inligtingstelsels			

Aanwyser van provinsiale prestasie	Getal opleidingsintervensies vir maatskaplikewerk- en maatskaplike-werk-verwante beroepe			1.2.1.1
Kort definisie	Die aanwyser verwys na die getal kredietdraende of niekredietdraende leerprogramme wat tydens die oorsigtydperk deur interne en eksterne diensverskaffers aan professionele maatskaplikedienspersone (maatskaplike werkers, kinder- en jeugsorgwerkers, maatskaplike hulpwerkers, maatskaplikewerksupervisors en gemeenskapsontwikkelingswerkers) gebied is			
Doel/belangrikheid	Om te verseker dat deurlopende professionele ontwikkeling die standaard van maatskaplikewerkpraktyk verbeter			
Bron/versameling van data	Interne en eksterne diensverskaffers verskaf leerprogramme en afdrukke van bywoningsregisters van elke intervensie, gedateer en geteken deur die aanbieder. Dit word gevalideer deur die programkantoor nagegaan vir volledigheid teen 'n lys van opleidingsintervensies met datums.			
Berekeningsmetode	Tel die getal opleidingsintervensies wat tydens die oorsigtydperk voltooi is			
Databeperkings	Geen			
Tipe aanwyser	Uitset	Berekeningstipe	Kumulatief	
Rapporteringssiklus	Kwartaalliks	Nuwe aanwyser	Nee	
Gewenste prestasie	JPP-teiken gehaal			
Risiko en vermindering van risiko (dienslewering)	<p>Risiko: Die opleidingsgeleenthede mag dalk nie die werklike behoeftes van die maatskaplikediens- professionele persone bevredig nie</p> <p>Vermindering van risiko: Behoeftes-ontledings (op individuele beroep- en organisatoriese vlak) behoort jaarliks gedoen word</p>			
Aanwyser se verantwoordelikheid	Direkteur: Operasionele Bestuursteun			

Aanwyser van provinsiale prestasie	Getal gegradueerde/ voorgraadse iternskappe		1.2.1.2
Kort definisie	Aanstelling van studente/ gegradueerdes as interne vir proefondervindelijke leer vir tot 12 maande sodat 5% van personeelvoorsiening uit leerders/internskappe bestaan		
Doel/belangrikheid	Verskaf proefondervindelijke leer vir werklose jeugdige		
Bron/versameling van data	Programkantoor verskaf verslae wat uit MH-stelsel (PERSAL) onttrek is, met ontleding en respons-/aksieplan om afwyking van teiken te takel		
Berekeningsmetode	Tel elke internskap wat tydens die oorsigtydperk aangestel is		
Databeperkings	Geen		
Tipe aanwyser	Uitset	Berekeningstipe	Niekumulatief
Rapporteringsiklus	Jaarliks	Nuwe aanwyser	Nee
Gewenste prestasie	JPP-teiken bereik		
Risiko en vermindering van risiko (dienslewering)	Risiko: Geen fondse, laat werwing Vermindering van risiko: Beplan vroegtydig, bestroomlyn die MH-prosesse		
Aanwyser se verantwoordelikheid	Direkteur: Operasionele Bestuursteun		

Aanwyser van provinsiale prestasie	Getal internskappe vir Premier Bevordering van die jeug (PBJ)		1.2.1.3
Kort definisie	Aanstelling van matriekinternskappe vir proefondervindelijke leer vir tot 12 maande ten einde toe te sien dat 5% van personeelvoorsiening uit leerders/internskappe bestaan		
Doel/belangrikheid	Verskaf proefondervindelijke leergeleentheid vir werklose jeug		
Bron/versameling van data	Programkantoor verskaf verslae wat uit MH-stelsel (PERSAL) onttrek is, met ontleding en respons-/aksieplan om afwyking van teiken te takel		
Berekeningsmetode	Tel elke internskap wat tydens die oorsigtydperk aangestel is		
Databeperkings	Geen		
Tipe aanwyser	Uitset	Berekeningstipe	Niekumulatief
Rapporteringsiklus	Jaarliks	Nuwe aanwyser	Nee
Gewenste prestasie	JPP-teiken behaal		
Risiko en vermindering van risiko (dienslewering)	Risiko: Geen fondse, laat werwing Vermindering van risiko: Beplan vroegtydig, bestroomlyn die MH-prosesse		
Aanwyser se verantwoordelikheid	Direkteur: Operasionele Bestuursteun		

Aanwyser van provinsiale prestasie	IABP-vlak vir die Bestuurstandaard- strategiese planne		1.2.1.4
Kort definisie	Mate waartoe die strategiese plan die volgende insluit: <ul style="list-style-type: none"> ● Gebaseer op ontleding; ● Belyn met die MTSR en/of Provinsiale strategiese doelwitte en PSP en leweringsooreenkomste; en ● Op jaarlikse grondslag hersien om die Departement se prestasie met die strategiese plan te vergelyk en te hersien waar nodig 		

Doel/belangrikheid	'n Strategie is 'n stelselmatige plan van aksie wat die departemente voornemens is om te volg ten einde hulle doelwitte te bereik. Strategieë is dinamies en mag dalk gewysig/aangepas moet word op grond van nuwe kennis of veranderende omstandighede. Strategiese planne moet dus jaarliks of so dikwels as moontlik opgedateer word om kwessies in die huidige operasionele omgewing van 'n Departement aan te pak.		
Bron/versameling van data	Finale jaarlikse gemodereerde IABP-telling vir die standaard- strategiese planne wat deur die Departement Prestasiemonitering en -evaluering verskaf is		
Berekeningsmetode	Bereken die gemiddelde van die tellings per standaard		
Databeperkings	Geen		
Tipe aanwyser	Uitset	Berekeningstipe	Niekumulatief
Rapporteringsiklus	Jaarliks	Nuwe aanwyser	Nee
Gewenste prestasie	JPP-teiken bereik		
Risiko en vermindering van risiko (dienslewering)	<p>Risiko: Veelvoudige vereistes met die vlak van die standaard. As een vereiste nie in 'n vlak bereik word nie, sal die Departement se telling na 'n laer vlak aangepas word. Voorts verander bewysdokumentasie en modereringskriteria jaarliks en word aan die Departement bekend gemaak na die finansiële jaar van oorsig verby is</p> <p>Vermindering van risiko: 'n Verbeteringsplan sal geïmplementeer word om te fokus op die vereistes wat nie bereik is nie te einde te verseker dat vlak 4 aan die einde van die assesseringstydperk bereik is</p>		
Aanwyser se verantwoordelikheid	Direkteur: Beplanning en Beleidsbelyning		

Aanwyser van provinsiale prestasie	IABP-vlak vir die Bestuurstandaard: Jaarlikse Prestasieplanne	1.2.1.5	
Kort definisie	Mate waartoe die inhoud van die JPP 1) aan Tesouriebeplanningsriglyne voldoen; 2) met die departementele strategiese plan belyn is; 3) in lyn met kwartaallike prestasieverlag is		
Doel/belangrikheid	Die doel van hierdie standaard is om vas te stel of 'n Departement se Jaarlikse Prestasieplan uiteensit hoe dit in 'n gegewe finansiële jaar en oor die MTBR-tydperk sy teikens en doelwitte wat in sy Strategiese Plan uiteengesit is, sal realiseer. In uitbreiding hierop behoort die dokument prestasie-aanwysers en kwartaallike teikens vir begrotingsprogramme (en subprogramme waar ter sake) te stel		
Bron/versameling van data	Finale jaarlikse gemodereerde IABP-telling vir die standaard: Jaarlikse Prestasieplanne wat deur die Departement Prestasiemonitering en -evaluering verskaf is		
Berekeningsmetode	Bereken die gemiddelde van die tellings per standaard		
Databeperkings	Geen		
Tipe aanwyser	Uitset	Berekeningstipe	Niekumulatief
Rapporteringsiklus	Jaarliks	Nuwe aanwyser	Nee
Gewenste prestasie	JPP-teiken bereik		
Risiko en vermindering van risiko (dienslewering)	<p>Risiko: Veelvoudige vereistes met die vlak van die standaard. As een vereiste nie in 'n vlak bereik word nie, sal die Departement se telling na 'n laer vlak aangepas word. Voorts verander bewysdokumentasie en modereringskriteria jaarliks en word aan die Departement bekend gemaak na die finansiële jaar van oorsig verby is</p>		

	Vermindering van risiko: 'n Verbeteringsplan sal geïmplementeer word om te fokus op die vereistes wat nie bereik is nie te einde te verseker dat vlak 4 aan die einde van die assesseringstydperk bereik is
Aanwyser se verantwoordelikheid	Direkteur: Beplanning en Beleidsbelyning

Aanwyser van provinsiale prestasie	IABP-vlak vir die bestuurstandaard: Korporatiewe Bestuurspraktyk van IKT	1.2.1.6
Kort definisie	Departement implementeer die vereistes vir korporatiewe bestuurspraktyk van IKT	
Doel/belangrikheid	Verbeterde korporatiewe bestuurspraktyk van IKT gee aanleiding tot: doeltreffende openbaredienslewering deur IKT-verskafte toegang tot regeringsinligting en -stelsels, IKT-verskaffing van sake, verbeterde gehalte van IKT-diens, kommunikasie tussen belanghebbendes, vertroue tussen IKT, die sake en burgers, verlaging van koste, toenemende belyning van belegging tot strategiese doelwitte, beskerming en bestuur van die departementele en werknemerinligting	
Bron/versameling van data	Finale jaarliks gemodereerde IABP-telling van die standaard: Korporatiewe Bestuurspraktyk van IKT wat deur die Departement Prestasiemonitering en -evaluering verskaf word	
Berekeningsmetode	Bereken die gemiddelde van die tellings per standaard	
Databeperkings	Geen	
Tipe aanwyser	Uitset	Berekeningstipe Niekumulatief
Rapporteringsiklus	Jaarliks	Nuwe aanwyser Nee
Gewenste prestasie	JPP-teiken bereik	
Risiko en vermindering van risiko (dienslewering)	<p>Risiko: Veelvoudige vereistes met die vlak van die standaard. As een vereiste nie in 'n vlak bereik word nie, sal die Departement se telling na 'n laer vlak aangepas word. Voorts verander bewysdokumentasie en modereringskriteria jaarliks en word aan die Departement bekend gemaak na die finansiële jaar van oorsig verby is</p> <p>Vermindering van risiko: 'n Verbeteringsplan sal geïmplementeer word om te fokus op die vereistes wat nie bereik is nie te einde te verseker dat vlak 4 aan die einde van die assesseringstydperk bereik is</p>	
Aanwyser se verantwoordelikheid	Direkteur: Navorsing, Bevolking- en Kennisbestuur	

Aanwyser van provinsiale prestasie	IABP-vlak vir die Prestasiearea: Verskaffingskettingbestuur	1.2.1.7	
Kort definisie	Departement implementeer die vereistes vir VKB ten einde die finansiële en statutêre vereistes te bereik: <ul style="list-style-type: none"> ● Vraagbestuur: DMO koop goedere en dienste aan, gegrond op behoefteassessment en -spesifikasies, en gekoppel aan die departementele begroting; ● Verkrygingsbestuur: DMO het prosesse in plek vir die doeltreffende bestuur van die hele verkrygingsproses; ● Logistieke bestuur: DMO het prosesse in plek vir die doeltreffende bestuur van al die logistieke prosesse; en ● Verwyderingsbestuur: DMO het 'n strategie of beleid in plek om ondiensbare, oortollige of verouderde goedere te verwyder 		
Doel/belangrikheid	<ul style="list-style-type: none"> ● Om behoorlike verkrygingsbeplanning en voldoening aan wetlike vereistes aan te moedig wat bedoel is om doeltreffendheid, waarde vir geld, verantwoordbaarheid en deursigtigheid in staatsverkryging aan te moedig; ● Om DMO aan te moedig om goedere en dienste te verkry op 'n manier wat die grondwetlike beginsels van billikheid, gelykheid, deursigtigheid, kompetisie en kostedoeltreffendheid bevorder; ● Om DMO aan te moedig om beleide en prosedures te aanvaar wat die beginsels van doeltreffendheid, geskiktheid en ekonomie in die bestuur van goedere te verbeter wat as inventaris gehou word; en ● Om DMO aan te moedig om verwyderingstegnieke te aanvaar wat ooreenstem met die WOFB-beginsels van doeltreffendheid, geskiktheid en ekonomie bevorder en die grondwetlike beginsels van billikheid, gelykheid, deursigtigheid, kompetisie en kostedoeltreffendheid bevorder 		
Bron/versameling van data	Finale jaarliks gemodereerde IABP-telling vir die standaard: Vraagbestuur, Verkrygingsbestuur, Logistieke Bestuur en Verwyderingsbestuur wat deur die Departement Prestasiemonitering en -evaluering verskaf word		
Berekeningsmetode	Bereken die gemiddelde van die tellings per standaard		
Databeperkings	Geen		
Tipe aanwyser	Uitset	Berekeningstipe	Niekumulatief
Rapporteringsiklus	Jaarliks	Nuwe aanwyser	Nee
Gewenste prestasie	JPP-teiken bereik		
Risiko en vermindering van risiko (dienslewering)	<p>Risiko: Veelvoudige vereistes met die vlak van die standaard. As een vereiste nie in 'n vlak bereik word nie, sal die Departement se telling na 'n laer vlak aangepas word. Voorts verander bewysdokumentasie en modereringskriteria jaarliks en word aan die Departement bekend gemaak na die finansiële jaar van oorsig verby is</p> <p>Vermindering van risiko: 'n Verbeteringsplan sal geïmplementeer word om te fokus op die vereistes wat nie bereik is nie te einde te verseker dat vlak 4 aan die einde van die assessmentstydperk bereik is</p>		
Aanwyser se verantwoordelikheid	Direkteur: Verskaffingskettingbestuur		

Aanwyser van provinsiale prestasie	IABP-vlak vir die prestasiearea: Finansiële Bestuur		1.2.1.8
Kort definisie	<p>Departement implementeer die vereistes vir finansiële bestuur ten einde aan die finansiële en statutêre vereistes te voldoen:</p> <ul style="list-style-type: none"> ● Bestuur van kontantvloeï en uitgawes teenoor begroting: verseker dat 'n doeltreffende en geskikte proses vir die bestuur van kontantvloeï en uitgawes teenoor begroting; ● Betaalbladsertifisering: DMO het 'n proses in plek om betaalbladsertifisering en gehaltebeheer te bestuur; ● Betaling van verskaffers: doeltreffende en geskikte proses vir die betaling van verskaffers; ● Bestuur van ongemagtigde, onreëlmatige, vrugtelose en verkwistende betalings: verseker 'n doeltreffende en geskikte proses is in plek om ongemagtigde, onreëlmatige, vrugtelose en verkwistende betalings op te spoor en te voorkom; en ● Goedgekeurde DH-afvaardigings vir finansiële administrasie in terme van WOFB: DMO het finansiële afvaardigings in plek in 'n formaat wat deur die WOFB voorgeskryf is. 		
Doel/belangrikheid	<ul style="list-style-type: none"> ● Om doeltreffende begrotingsbestuur, voldoening aan die rapporteringsvereistes van die WOFB en die implementeringsmaatreëls om onder-/oorbesteding aan te moedig; ● Om te verseker dat korrekte werknemers by die korrekte betaalpunt betaal word ten einde vrugtelose besteding te voorkom; ● Om doeltreffende en ekonomiese bestuur van beskikbare werkkapitaal, en voldoening aan die wetlike rapporteringsvereistes in hierdie verband aan te moedig; ● Om die DMO aan te moedig om gedokumenteerde beleide en prosedures in plek te hê om die voorkoms van ongemagtigde, onreëlmatige, vrugtelose en verkwistende besteding op te spoor en te voorkom en om dissiplinêre maatreëls in hierdie verband teen nalatige beamptes in te stel; en ● Doeltreffende afvaardigings loop uit op verbeterde dienslewering deur meer doeltreffende besluitneming nader aan die punt waar dienste gelewer word. 		
Bron/versameling van data	Finale jaarlikse gemodereerde IABP-telling vir die standaard: Bestuur en kontantvloeï en besteding teenoor begroting; Betaalbladsertifisering; betaling van verskaffers; bestuur van ongemagtigde, onreëlmatige, vrugtelose en verkwistende besteding; en goedgekeurde DH-afvaardigings vir finansiële administrasie in terme van WOFB wat deur die Departement Prestasie monitoring en -evaluering verskaf word		
Berekeningsmetode	Bereken die gemiddelde van die tellings per standaard		
Databeperkings	Geen		
Tipe aanwyser	Uitset	Berekeningstipe	Niekumulatief
Rapporteringsiklus	Jaarliks	Nuwe aanwyser	Nee
Gewenste prestasie	JPP-teiken bereik		
Risiko en vermindering van risiko (dienslewering)	<p>Risiko: Veelvoudige vereistes met die vlak van die standaard. As een vereiste nie in 'n vlak bereik word nie, sal die Departement se telling na 'n laer vlak aangepas word. Voorts verander bewysdokumentasie en modereringskriteria jaarliks en word aan die Departement bekend gemaak na die finansiële jaar van oorsig verby is</p> <p>Vermindering van risiko: 'n Verbeteringsplan sal geïmplementeer word om te fokus op die vereistes wat nie bereik is nie te einde te verseker dat vlak 4 aan die einde van die assesseringstydperk bereik is</p>		
Aanwyser se verantwoordelikheid	Direkteur: Finansies		

Aanwyser van provinsiale prestasie	IABP-vlak vir die Bestuursandaard: Monitering en Evaluering		1.2.1.9
Kort definisie	Die Departement se vermoë om monitering en evaluering te doen, bruikbare en betroubare inligting te verskaf en hierdie inligting te gebruik om verberterde prestasie te bewerkstellig		
Doel/belangrikheid	Verleen bystand in die vasstelling van die mate waartoe 'n departement prestasie-inligting in strategiese beplanning en bestuur gebruik as 'n instrument om verbeterde prestasie in die Departement te bewerkstellig		
Bron/versameling van data	Finale gemodereerde IABP-telling vir die standaard: Integrasie van monitering en evaluering in prestasie en strategiese bestuur wat deur die Departement Prestasiemonitering en -evaluering verskaf word		
Berekeningsmetode	N.V.T.		
Databeperkings	Geen		
Tipe aanwyser	Uitset	Berekeningstipe	Niekumulatief
Rapporteringsiklus	Jaarliks	Nuwe aanwyser	Ja
Gewenste prestasie	Vlak 4 vir die IABP-standaard: Integrasie van monitering en evaluering in prestasie- en strategiese bestuur		
Risiko en vermindering van risiko (dienslewering)	<p>Risiko: Veelvoudige vereistes met die vlak van die standaard. As een vereiste nie in 'n vlak bereik word nie, sal die Departement se telling na 'n laer vlak aangepas word. Voorts verander bewysdokumentasie en modereringskriteria jaarliks en word aan die Departement bekend gemaak na die finansiële jaar van oorsig verby is</p> <p>Vermindering van risiko: 'n Verbeteringsplan sal geïmplementeer word om te fokus op die vereistes wat nie bereik is nie te einde te verseker dat vlak 4 aan die einde van die assesseringstydperk bereik is</p>		
Aanwyser se verantwoordelikheid	Direkteur: Beplanning en Beleidsbelyning		

Program 2. Maatskaplike welsynsdienste**Strategiese uitkomsgerigte doelwit 2: Bevorder maatskaplike funksionering van arm en kwesbare persone deur maatskaplike welsynsdienste**

Aanwyser van strategiese uitkomsgerigte doelwitprestasie	Verspreiding van en toegang tot maatskaplike welsynsdienste (mandjie van dienste) in die Wes-Kaap		2.2
Kort definisie	<p>Hierdie aanwyser meet die beskikbaarheid van maatskaplike welsynsdienste aan kwesbare persone (ouer persone, persone met gestremdhede en persone wat uitermagtige ontberings ervaar) aan die einde van die strategiesebeplanningstydperk.</p> <p>Dit sluit in:</p> <ul style="list-style-type: none"> ● Getal NWO's wat residensiële en/of gemeenskapgerigte dienste aan ouer persone en persone met gestremdhede verskaf; en ● Getal DMO-kantore wat individue wat finansiële of humanitêre verligting in aanmerking vir, na SASSA verwys. 		
Doel/belangrikheid	Deelname aan residensiële en/of gemeenskapgerigte programme en verwysing van geskikte individue vir finansiële en/of humanitêre verligting verbeter die lewensgehalte van arm en kwesbare persone deur hulle afsondering en vervreemding te verminder en hulle in staat stel om toegang tot maatskaplike veiligheidsnet te verkry en maatskaplike insluiting deur hulle betrokkeheid by hoofstroom- maatskaplike aktiwiteite te bevorder.		
Bron/versameling van data	<ul style="list-style-type: none"> ● Die befondsingsseenheid verskaf 'n lys befondsde NWO's in die provinsie wat residensiële en/of gemeenskapgerigte dienste verskaf aan die einde van die tydperk; en ● Die streekkantore verskaf aan die einde van die rapporteringstydperk lyste van DMO-kantore wat individue wat aan die kriteria vir uitermagtige ontberings voldoen, assesser en na SASSA verwys 		
Berekeningsmetode	<ul style="list-style-type: none"> ● Tel die getal NWO's wat die gespesifiseerde dienste verskaf; en ● Tel die getal DMO-kantore wat die gespesifiseerde dienste verskaf 		
Databeperkings	N.V.T.		
Tipe aanwyser	Uitkoms	Berekeningstipe	N.V.T.
Rapporteringssiklus	Einde van tydperk van die Strategiese Plan (2020)	Nuwe aanwyser	Nee
Gewenste prestasie	JPP-teiken bereik		
Risiko en vermindering van risiko (dienslewering)	<p>Risiko: Dienste wat gelewer word, mag dalk nie die mees kwesbare/mees behoeftige individue bereik nie. Dienste wat gelewer word, voldoen nie aan die norme en standaarde nie</p> <p>Vermindering van risiko: Deurlopende profilering en assessering word uitgevoer en diensleweringsteikenareas word in die befondsingsiklus (vir NWO's) en in eie dienstebeplanning aangepas. Gereelde monitering van voldoening en onttrekking van befondsing van NWO's wat nie voldoen nie</p>		
Aanwyser se verantwoordelikheid	Hoofdirekteur: Maatskaplike Welsyn		

Subprogram 2.2 Dienste aan ouer persone

Aanwyser van strategiesedoelwitprestasie	Getal kwesbare ouer persone in die provinsie wat gehalte maatskaplike ontwikkelings-dienste benut	2.2.1
---	--	--------------

Kort definisie	Dit is die totale getal ower persone wat die volgende dienste in die oorsigtydperk benut: <input type="checkbox"/> Befondsde woongeriewe; <input type="checkbox"/> Gemeenskapgerigte sorg- en steundienste; en <input type="checkbox"/> Geassisteerde en onafhanklike woongeriewe deur die DMO		
Doel/belangrikheid	Om toegang tot gehalte maatskaplike ontwikkelingsdienste vir arm en kwesbare ower persone te verseker		
Bron/versameling van data	Behoorlik gemagtigde verslae tydens die oorsigtydperk oor die gewaarmerkte getal ower persone wat: <input type="checkbox"/> Befondsde woongeriewe benut; <input type="checkbox"/> Toegang tot gemeenskapsgerigte sorg- en steundienste het; en <input type="checkbox"/> Geassisteerde en onafhanklike woongeriewe benut wat deur die DMO Befonds is		
Berekeningsmetode	Tel die gevalideerde totale vir die jaar		
Databeperkings	N.V.T.		
Tipe aanwyser	Uitset	Berekeningstipe	Niekumulatief
Rapporteringsiklus	Jaarliks	Nuwe aanwyser	Nee
Gewenste prestasie	JPP-teiken bereik		
Risiko en vermindering van risiko (dienslewering)	N.V.T.		
Aanwyser se verantwoordelikheid	Direkteur: Spesiale Programme		

Aanwyser van sektorprestasie	Getal ower persone wat woongeriewe benut	2.2.1.1	
Kort definisie	Hierdie aanwyser tel die totale getal ower persone wat in befondsde NWO-woongeriewe en staatsbesit woon tydens die oorsigtydperk		
Doel/belangrikheid	Residensiële fasiliteite sorg vir die versorging van verswakte ower persone.		
Bron/versameling van data	Behoorlik gemagtigde registers van inwoners (met name, vanne, en identiteitsnommers en die totale getal inwoners aan die einde van elke kwartaal		
Berekeningsmetode	Tel en rapporteer die getal inwoners (60 jaar en ower) in elke befondsde gerief aan die einde van elke kwartaal. Jaarlikse uitset is die gemiddeld van die vier kwartale		
Databeperkings	Geen		
Tipe aanwyser	Uitset	Berekeningstipe	Niekumulatief
Rapporteringsiklus	Kwartaalliks	Nuwe aanwyser	Nee
Gewenste prestasie	JPP-teiken bereik		
Risiko en vermindering van risiko (dienslewering)	<p>Risiko: Geriewe mag dalk nie tot kapasiteit vol wees nie as gevolg van die maandelikse koste, wat vir baie ower persone onbekostigbaar is.</p> <p>Vermindering van risiko: Monitoring en kapasiteitsbou van die NWO's om die doeltreffendheid en bekostigbaarheid van hulle dienste te verbeter met moontlikheid van 'n verhoging in die subsidie om die impak van inflasie op operasionele koste van NWO's te verminder</p>		
Aanwyser se verantwoordelikheid	Direkteur: Spesiale Programme		

Aanwyser van sektorprestasie	Getal ower persone wat gemeenskapgerigte sorg- en steundienste benut			2.2.1.2
Kort definisie	Hierdie aanwyser tel die getal ower persone wat gemeenskapgerigte sorg- en steundienste vir daardie kwartaal benut het. Dit sluit die getal lede van dienssentrums en klubs in			
Doel/belangrikheid	Die aanwyser weerspieël die mate waartoe ower persone gemeenskapgerigte sorg- en steundienste benut			
Bron/versameling van data	Behoorlik gemagtigde kwartaallikse lederegisters (met name, vanne, en geboortedatums of ID-nommers)			
Berekeningsmetode	Tel die getal lede (60 jaar en ouer) van die diensorganisasies aan die einde van die kwartaal. Jaarlikse uitset is die gemiddelde van vier kwartale			
Databeperkings	Geen			
Tipe aanwyser	Uitset	Berekeningstipe	Niekumulatief	
Rapporteringsiklus	Kwartaalliks	Nuwe aanwyser	Nee	
Gewenste prestasie	JPP-teiken bereik			
Risiko en vermindering van risiko (dienslewering)	<p>Risiko: Die ledelys mag dalk nie die ware bywoning weerspieël nie.</p> <p>Vermindering van risiko: Departementele beamptes sal die bywoning tydens moniteringsbesoeke aan gemeenskapgerigte dienste assesser en korrektiewe aksie implementeer waar nodig</p>			
Aanwyser se verantwoordelikheid	Direkteur: Spesiale Programme			

Aanwyser van provinsiale prestasie	Getal ower persone wat geassisteerde en onafhanklike woongeriewe benut wat deur die DMO befonds word			2.2.1.3
Kort definisie	Hierdie aanwyser tel die getal ower persone wat nie 24-uur-woonsorg benodig nie en in DMO-befondsde geassisteerde en onafhanklike woonhuise/persele/geriewe vir ower persone woon			
Doel/belangrikheid	Hierdie aanwyser meet die getal ower persone wat in 'n veilige sekuriteitsomgewing woon as alternatief tot 24-uur-sorg woongeriewe.			
Bron/versameling van data	Behoorlik gemagtigde registers wat die name en ID-nommers van die inwoners insluit			
Berekeningsmetode	Tel die getal inwoners (60 jaar en ouer) in elke befondsde en onafhanklike of geassisteerde woongerief aan die einde van elke kwartaal in die oorsigtydperk en bereken die gemiddeld vir die jaar			
Databeperkings	Geen			
Tipe aanwyser	Uitset	Berekeningstipe	Niekumulatief	
Rapporteringsiklus	Jaarliks	Nuwe aanwyser	Nee	
Gewenste prestasie	JPP-teiken bereik			
Risiko en vermindering van risiko (dienslewering)	<p>Risiko: Geriewe kan dalk nie tot kapasiteit vol wees nie weens die maandelikse koste, wat vir baie arm ower persone onbekostigbaar is.</p> <p>Vermindering van risiko: Monitering en kapasiteitsbou van die NWO's om die doeltreffendeheid en bekostigbaarheid van hulle dienste te verbeter met moontlikheid van 'n verhoging in die subsidie tot 'n ekonomies sinvolle bedrag</p>			
Aanwyser se verantwoordelikheid	Direkteur: Spesiale Programme			

Subprogram 2.3 Dienste aan persone met gestremdhede

Aanwyser van strategiesedoelwit-prestasie	Getal persone met gestremdhede, hulle gesinne/versorgers wat ontwikkelings- maatskaplike welsynsdienste benut	2.3.1
Kort definisie	Dit is die totale getal persone met gestremdhede en hulle gesinne/versorgers wat die volgende dienste in die oorsigtydperk benut: <ul style="list-style-type: none"> ● Eie en befondsde NWO-woongeriewe; ● Befondsde NWO- beskermende werkwinkels ; ● Befondsde NWO- gemeenskapsgerigte dagsorg programme; en ● Befondsde NWO- gespesialiseerde steundienste 	
Doel/belangrikheid	Voorsiening van geïntegreerde programme en dienste aan persone met gestremdhede en hulle gesinne/versorgers	
Bron/versameling van data	Behoorlik gemagtigde verslae van gewaarmerkte data vir die getal kliënte wat tydens die oorsigtydperk dienste ontvang: <ul style="list-style-type: none"> ● Persone met gestremdhede in befondsde woongeriewe; ● Persone met gestremdhede wat dienste in befondsde beskermende werkwinkels benut; ● Persone met gestremdhede in DMO-befondsde gemeenskapgerigte dagsorg programme; and ● Getal persone wat DMO-befondsde NWO- gespesialiseerde steunprogramme benut. 	
Berekeningsmetode	Tel die getal gewaarmerkte totale vir die jaar	
Databeperkings	N.V.T.	
Tipe aanwyser	Uitset	Berekeningstipe Niekumulatief
Rapporteringsiklus	Jaarliks	Nuwe aanwyser Nee
Gewenste prestasie	JPP-teiken bereik	
Risiko en vermindering van risiko (dienslewering)	N.V.T.	
Aanwyser se verantwoordelikheid	Direkteur: Spesiale Programme, Direkteur: Fasiliteitsbestuur en Gehaltemonitoring	

Aanwyser van sektorprestasie	Getal-woongeriewe vir persone met gestremdhede	2.3.1.1
Kort definisie	Hierdie aanwyser tel die totale getal woongeriewe in regeringsbesit en befondsde NWO-woongeriewe vir persone met gestremdhede	
Doel/belangrikheid	Om die voorsiening van residensiële sorgdienste vir beskerming, ondersteuning, stimulering en rehabilitasie van persone met gestremdhede te verseker wat weens die aard van hulle gestremdheid en maatskaplike situasie sorg nodig het	
Bron/versameling van data	<ul style="list-style-type: none"> ● Behoorlik gemagtigde betalingsaktiveringsverslag van befondsde NWO-woongeriewe vir persone met gestremdhede; en ● Behoorlik gemagtigde lys woongeriewe vir persone met gestremdhede in regeringsbesit 	
Berekeningsmetode	Tel die totale getal woongeriewe in regeringsbesit en NWO-geriewe tydens die oorsigtydperk fondse ontvang het	
Databeperkings	Geen	
Tipe aanwyser	Uitset	Berekeningstipe Niekumulatief
Rapporteringsiklus	Jaarliks	Nuwe aanwyser Nee
Gewenste prestasie	JPP-teiken bereik	

Risiko en vermindering van risiko (dienslewering)	Risiko: Organisasies wat vir befondsing goedgekeur is, teken nie die OBO nie, of is opgeskort of gesluit Vermindering van risiko: Monitoring en hersiening van organisasies se prestasie en kapasiteitsbou waar dit nie voldoen nie
Aanwyser se verantwoordelikheid	Direkteur: Spesiale Programme, Direkteur: Fasiliteitsbestuur en Gehalte-monitoring

Aanwyser van sektorprestasie	Getal persone met gestremdhede wat woongeriewe benut	2.3.1.2
Kort definisie	Die aanwyser tel die totale getal persone met gestremdhede wat gedurende die kwartaal woongeriewe in regeringsbesit en befondsde NWO-woongeriewe woon	
Doel/belangrikheid	Om die verskaffing van woonsorgdienste vir beskerming, steun, stimulering en rehabilitasie van persone met gestremdhede te verseker wat uit die aard van hulle gestremdheid en maatskaplike situasie sorg benodig	
Bron/versameling van data	Behoorlik gemagtigde registers van inwoners wat die naam, van en identiteitsnommer insluit	
Berekeningsmetode	Tel en rapporteer die getal inwoners in elke woongerief in regeringsbesit en befondsde NWO-fasiliteit aan die einde van elke kwartaal. Jaarlikse uitset is die gemiddeld van vier kwartale	
Databeperkings	Geen	
Tipe aanwyser	Uitset	Berekeningstipe Niekumulatief
Rapporteringsiklus	Kwartaalliks	Nuwe aanwyser Nee
Gewenste prestasie	JPP-teiken bereik	
Risiko en vermindering van risiko (dienslewering)	Risiko: Geriewe kan dalk nie tot kapasiteit benut wees nie weens die maandelikse koste wat vir baie arm kliënte onbekostigbaar is Vermindering van risiko: Monitoring en kapasiteitsbou van die NWO's om die doeltreffendheid en bekostigbaarheid van hulle dienste te verbeter met moontlike verhoging in subsidie tot 'n ekonomies sinvoller bedrag Monitoring en hersiening van organisasies se prestasie en kapasiteitsbou waar dit nie voldoen nie	
Aanwyser se verantwoordelikheid	Direkteur: Spesiale Programme, Direkteur: Fasiliteitsbestuur en Gehalte-monitoring	

Aanwyser van sektorprestasie	Getal persone met gestremdhede wat dienste in beskermende werkwinkels benut	2.3.1.3
Kort definisie	Hierdie aanwyser tel die getal persone met gestremdhede wat deur die kwartaal werkwinkels in regeringsbesit en befondsde NWO- beskermende werkwinkels benut	
Doel/belangrikheid	Om die voorsiening van geïntegreerde steundienste te verseker wat selfwaarde, vaardigheidsontwikkeling, entrepreneurskap en blootstelling aan die wêreld van werk te verseker	
Bron/versameling van data	Behoorlik gemagtigde maandelikse bywoningsregisters van persone met gestremdhede (insluitend naam, van en ID-nommer of geboortedatum) wat befondsde beskermende werkwinkels bywoon	

Berekeningsmetode	Tel die getal persone met gestremdhede wat elke maand van die oorsigtydperk 'n werkwinkel bywoon en meld die hoogste getal in die kwartaal. Jaarlikse uitset is die gemiddeld van al die kwartale		
Databeperkings	Geen		
Tipe aanwyser	Uitset	Berekeningstipe	Niekumulatief
Rapporteringsiklus	Kwartaalliks	Nuwe aanwyser	Nee
Gewenste prestasie	JPP-teiken bereik		
Risiko en vermindering van risiko (dienslewering)	<p>Risiko:</p> <ul style="list-style-type: none"> ● Geriewe is dikwels nie tot kapasiteit toe vol nie; en ● Befondsde organisasies sluit weens finansiële beperkinge. <p>Vermindering van risiko:</p> <ul style="list-style-type: none"> ● Verskaf steun en kapasiteitsbou sodat vakatures gevul kan word; en ● Werk saam met Streekkantore om 'n ander diensverskaffer in die area te identifiseer 		
Aanwyser se verantwoordelikheid	Direkteur: Spesiale Programme		

Aanwyser van provinsiale prestasie	Getal persone met gestremdhede in DMO-befondsde gemeenskapgerigte dagsorgprogramme	2.3.1.4	
Kort definisie	Hierdie aanwyser tel die getal DMO-gesubsidieerde begunstigdes (kinders en/of volwassenes met gestremdhede) wat in die oorsigtydperk dienste in DMO-befondsde dagsorgsentrums benut		
Doel/belangrikheid	Om die verskaffing van dagsorgprogramme en -dienste te verseker wat die regte en welsyn van persone met gestremdhede hulle gemeenskappe bevorder		
Bron/versameling van data	Behoorlik gemagtigde registers van DMO-gesubsidieerde begunstigdes van gemeenskapgerigte dagsorgprogramme, insluitend die naam, van en ID-nommer (of geboortedatum) en totale getal per maand		
Berekeningsmetode	Tel die getal gesubsidieerde begunstigdes in elke maand van die oorsigtydperk en rapporteer die hoogste getal in die kwartaal. Jaarlikse uitset is die hoogste vir die vier kwartale		
Databeperkings	Geen		
Tipe aanwyser	Uitset	Berekeningstipe	Niekumulatief
Rapporteringsiklus	Kwartaalliks	Nuwe aanwyser	Nee
Gewenste prestasie	JPP-teiken bereik		
Risiko en vermindering van risiko (dienslewering)	<p>Risiko:</p> <ul style="list-style-type: none"> ● Programme is dikwels nie heeltemal vol nie; en ● Befondsde organisasies sluit weens finansiëlebeperkings. <p>Vermindering van risiko:</p> <ul style="list-style-type: none"> ● Verskaf steun en kapasiteitsbou om vakatures te vul; en ● Werk saam met Streekkantore om 'n ander diensverskaffer in die gebied te identifiseer 		
Aanwyser se verantwoordelikheid	Direkteur: Spesiale Programme		

Aanwyser van provinsiale prestasie	Getal persone wat DMO-befondsde gespesialiseerde steundienste benut	2.3.1.5
---	--	----------------

Kort definisie	Hierdie aanwyser tel die aantal mense (persone met gestremdhede, hulle gesinne/versorgers, gemeenskapslede) wat gestremdheid-gespesialiseerde steundienste benut wat deur DMO-befondsde NWO's in die veld van diens aan gestremdes gelewer word Gestremdheid-gespesialiseerde steundienste sluit gestremdheid-spesifieke opvoedkundige werkwinkels/opleidingsprogramme/gesprekke (met die uitsluiting van radio/die gedrukte media); gevallewerk, groepwerk, verligtingsorg, ontspanningsaktiwiteite, mentorskap- en, steunprogramme, en kapasiteitsbou van versorgers in		
Doel/belangrikheid	Om die verskaffing van gestremdheid-spesifieke steunprogramme en dienste te verseker wat die regte en welsyn van persone met gestremdhede, hulle gesinne en versorgers bevorder		
Bron/versameling van data	Behoorlik gemagtigde bywoningsregisters van mense wat tydens die oorsigjaar gevalle- of groepwerk ontvang, met verwysing na die kliënt se naam en van en /of gevalle lêernommer met besonderhede en die datum van die diens wat verskaf is		
Berekeningsmetode	Tel die getal kliënte wat in die oorsigtydperk gespesialiseerde steundienste ontvang het. Kliënte moet nie meer as een keer per jaar getel word nie		
Databeperkings	Geen		
Tipe aanwyser	Uitset	Berekeningstipe	Kumulatief
Rapporteringsiklus	Kwartaalliks	Nuwe aanwyser	Nee
Gewenste prestasie	JPP-teiken bereik		
Risiko en vermindering van risiko (dienslewering)	Risiko: NWO's lewer nie dienste aan al die gebiede waarvoor hulle gekontrakteer is nie. Vermindering van risiko: ter-plaatse moniteringsbesoeke sal onderneem word om diensleweringprobleme te identifiseer en aksieplanne te ontwikkel om die probleme te takel		
Aanwyser se verantwoordelikheid	Direkteur: Spesiale Programme		

Subprogram 2.5 Maatskaplike noodleniging

Aanwyser van strategiesedoelwit-prestasie	Getal ramp- en ellendegevalle (huishoudings) wat geassesseer en na SASSA verwys is vir maatskaplike noodlenigingsvoordele	2.5.1
Kort definisie	Dit is die totale getal gevalle (huishoudings) wat geassesseer en na SASSA verwys is vir maatskaplike leniging van ellende weens onnodige lyding as gevolg van rampe	
Doel/belangrikheid	Om toegang tot onmiddellike en tydelike maatskaplike dienste ter verligting van lyding te bed aan diegene wat deur onnodige lyding en rampe geraak word	
Bron/versameling van data	Behoorlik gemagtigde verslae tydens die oorsigtydperk van die gewaarmerkte getal: <ul style="list-style-type: none"> ● Gevalle (huishoudings) van onnodige lyding, wat geassesseer en na SASSA verwys is; en ● Rampgevalle (huishoudings) wat geassesseer en na SASSA verwys is vir maatskaplike noodlenigingsvoordele 	
Berekeningsmetode	Tel die getal gewaarmerkte totale vir die jaar	
Databeperkings	N.V.T.	
Tipe aanwyser	Uitset	Berekeningstipe Niekumulatief

Rapporteringsiklus	Jaarliks	Nuwe aanwyser	Nee
Gewenste prestasie	N.V.T.		
Risiko en vermindering van risiko (dienslewering)	N.V.T.		
Aanwyser se verantwoordelikheid	Streeks direkteure		

Aanwyser van provinsiale prestasie	Getal gevalle (huishoudings) wat onnodig swaarkry, geassesseer en na SASSA verwys vir maatskaplike lenigingsvoordele		2.5.1.1
Kort definisie	Die aanwyser hou verband met die aantal gevalle (huishoudings) wat deur DMO-streek- en plaaslike kantore geïdentifiseer is as dat hulle humanitêre leniging benodig om onnodige lyding te verlig, geassesseer en na SASSA verwys vir maatskaplike lenigingsdienste		
Doel/belangrikheid	Hierdie voordeel fasiliteer toegang tot humanitêre/finansiële bystand aan gesinne wat lyding in hulle lewe ervaar		
Bron/versameling van data	Behoorlik gemagtigde registers van gevalle wat geassesseer en na SASSA verwys is vir ellendevoordele (registers moet gevallelêernommer, naam, van, ID-nommer en adres van begunstigdes insluit)		
Berekeningsmetode	Tel die getal begunstigdes (een per huishouding) wat geassesseer en tydens die oorsigtydperk na SASSA verwys is		
Databeperkings	Geen		
Tipe aanwyser	Uitset	Berekeningstipe	Kumulatief
Rapporteringsiklus	Kwartaalliks	Nuwe aanwyser	Nee
Gewenste prestasie	Alle verwysings word behoorlik geassesseer.		
Risiko en vermindering van risiko (dienslewering)	Risiko – verwysings is afhanklik van nood en versoeke vir leniging. Vermindering van risiko: Waar geskik, sal assesserings en verwysings deur ander diensverskaffers (bv. munisipaliteite/ SASSA) gedoen word		
Aanwyser se verantwoordelikheid	Streeksdirekteure		

Aanwyser van provinsiale prestasie	Getal rampgevalle (huishoudings) wat geassesseer en na SASSA verwys is vir maatskaplike lenigingsvoordele		2.5.1.2
Kort definisie	Die aanwyser hou verband met die getal gevalle (huishoudings) wat deur DMO-streek- en plaaslike kantore geïdentifiseer is as dat hulle humanitêre leniging nodig het om die impak van rampe te verlig, geassesseer in lyn met die benoembaarheidskriteria en verwys na SASSA vir maatskaplike lenigingsdienste		
Doel/belangrikheid	Hierdie voordeel fasiliteer toegang tot humanitêre bystand en/of voeding en/of sielkundige berading aan persone wat deur rampe geraak is		
Bron/versameling van data	Behoorlik gemagtigde registers van gevalle wat geassesseer en na SASSA verwys is vir rampleningvoordele (registers moet gevallelêernommer, naam, van, ID-nommer en adres van begunstigdes insluit)		
Berekeningsmetode	Tel die getal gevalle (een per huishouding) wat geassesseer en na SASSA verwys is tydens die oorsigtydperk		
Databeperkings	Geen		
Tipe aanwyser	Uitset	Berekeningstipe	Kumulatief

Rapporteringsiklus	Kwartaalliks	Nuwe aanwyser	Nee
Gewenste prestasie	Alle verwysings word behoorlik geassesseer		
Risiko en vermindering van risiko (dienslewering)	Risiko: Verwysings is afhanklik van behoefte en versoek vir leniging. Vermindering van risiko: Waar geskikte assesserings en verwysings deur ander dienste, bv. munisipaliteite/ SASSA gedoen word		
Aanwyser se verantwoordelikheid	Streeksdirekteure		

Program 3: Kinders en gesinne

Strategiese uitkomsgerigte doelwit 3: Omvattende kinder-, en gesinsorg en -steun om die regte van kinders te beskerm en maatskaplike welsyn te bevorder

Aanwyser van strategiese uitkomsgerigte doelprestasie	Verspreiding van en toegang tot kinder- en gesinsorg- en steundienste (mandjie van dienste) in die Wes-Kaap			3.2
Kort definisie	Hierdie aanwyser meet die beskikbaarheid van vroeë-intervensieprogramme vir kinders met risikogedrag, dienste vir kinders wat 'n behoefte aan sorg en bekerming, herintegrasië, hereniging en behoudsprogramme vir kinders en gesinne, asook VKO en naskoolsorgprogramme. Alle dienste, programme en geriewe moet aan die norme en standaarde voldoen soos in die kinderwet beskryf			
Doel/belangrikheid	Voldoening aan wetlike mandate in die voorsiening van omvattende sorg en steun aan kinders en gesinne is wesenlik belangrik vir die beskerming van die regte van die kinders en bevorder ook maatskaplike insluiting			
Bron/versameling van data	<ul style="list-style-type: none"> ● Die Befondsingseenheid verskaf aan die einde van die oorsigtydperk 'n lys van befondsde NWO's wat die gespesifiseerde dienste verskaf; en ● Die streekskantore verskaf aan die einde van die oorsigtydperk lys van DMO-kantore wat die gespesifiseerde dienste verskaf 			
Berekeningsmetode	Tel die getal NWO's en DMO-kantore wat die gespesifiseerde dienste verskaf			
Databeperkings	N.V.T.			
Tipe aanwyser	Uitkoms	Berekeningstipe	N.V.T.	
Rapporteringsiklus	Einde van strategiese plantydperk (2020)	Nuwe aanwyser	Ja	
Gewenste prestasie	DMO-befondsde NWO's en eie kantore verskaf tersaaklike dienste in die gebiede met die hoogste nood			
Risiko en vermindering van risiko (dienslewering)	<p>Risiko: Dienste wat gelewer word, bereik nie die mees kwesbares/behoeftiges nie. Dienste wat verskaf word, voldoen ook nie aan die norme en standaarde nie.</p> <p>Vermindering van risiko: Deurlopende profilering en assessering word uitgevoer en diensleweringsteikengebiede word in die Befondsingsiklus (vir NWO's) en in eie diensbeplanning aangepas. Gereelde monitering van voldoening, en onttrekking van befondsing vir NWO's wat ni voldoen nie</p>			
Aanwyser se verantwoordelikheid	Hoofdirekteur: Maatskaplike Welsyn			

Subprogram 3.2 Sorg en dienste aan gesinne

Aanwyser van strategiesedoelwitprestasie	Die getal gesinne wat ontwikkelings- maatskaplike welsynsdienste benut wat die maatskaplike welstand van gesinne en gemeenskappe versterk			3.2.1
Kort definisie	Dit is die totale getal gesinne wat in die oorsigtydperk voordeel uit die volgende dienste trek: <ul style="list-style-type: none"> ● Gesinsbehoudprogramme; en ● Gesinshereniging 			
Doel/belangrikheid	Geïntegreerde en geteikende intervensies wat op die bou van veerkragtige gesinne fokus			

Bron/versameling van data	Behoorlik gemagtigde verslae van die gewaarmerkte data van die volgende dienste in die oorsigtydperk: <input type="checkbox"/> Getal hesinne wat aan gesinsbehoud- en -steundienste deelneem; en <input type="checkbox"/> Getal gesinslede wat met hulle gesinne herenig is		
Berekeningsmetode	Tel die getal gewaarmerkte totale vir die jaar		
Databeperkings	Geen		
Tipe aanwyser	Uitset	Berekeningstipe	Niekumulatief
Rapporteringsiklus	Jaarliks	Nuwe aanwyser	Nee
Gewenste prestasie	JPP-teiken bereik		
Risiko en vermindering van risiko (dienslewering)	N.V.T.		
Aanwyser se verantwoordelikheid	Direkteur: Kinders en Gesinne, Streeksdirekteure		

Aanwyser van sektorprestasie	Getal gesinslede wat met hulle gesinne herenig is	3.2.1.1
Kort definisie	Hierdie aanwyser tel die getal volwasse gesinslede wat deur herenigingsintervensies (in lyn met die norme en standaarde vir dienste aan gesinne 2013) wat by skuilings vir huisloses tydens die kwartaal uitgevoer is, met hulle gesinne herenig is	
Doel/belangrikheid	Hierdie intervensie fokus op die hereniging van volwasse gesinslede met hulle gesinne	
Bron/versameling van data	Behoorlik gemagtigde herenigingsregisters wat na naam, van , ID-nommer, gevallelêernommer en herenigingsadres verwys	
Berekeningsmetode	Tel die getal volwasse gesinslede wat in die herenigingsregisters aangeteken is	
Databeperkings	Geen	
Tipe aanwyser	Uitset	Berekeningstipe Kumulatief
Rapporteringsiklus	Kwartaalliks	Nuwe aanwyser Nee
Gewenste prestasie	JPP-teiken bereik	
Risiko en vermindering van risiko (dienslewering)	Risiko: Voldoening aan die norme en standaarde vir dienste aan gesinne 2013 word nie gemoniteer nie Vermindering van risiko: Opleiding aan NWO- en DMO-beamptes vorder, en 'n gehalteversekeringsraamwerk word deur die Gesinsprogram (2015–16) ontwikkel en sal gebruik word om die gehalte van dienste te moniteer wat gelewer word	
Aanwyser se verantwoordelikheid	Direkteur: Kinders en Gesinne	

Aanwyser van provinsiale prestasie	Getal regeringgesubsidieerde beddens in skuilings vir huislose volwassenes	3.2.1.2
Kort definisie	Hierdie aanwyser tel die totale aantal DMO-gesubsidieerde beddens wat vir 'n oorsigtydperk befonds is	
Doel/belangrikheid	Om tydelike bedspasie in registreerder geriewe aan kwesbare huislose volwassenes te verskaf	

Bron/versameling van data	'n Behoorlik gemagtigde lys van geregistreerde en befondsde organisasies wat skulging aan huislose volwassenes bied, en die aantal beddens wat vir 'n oorsigtydperk gesubsidieer is		
Berekeningsmetode	Tel die getal beddens wat elke maand in die oorsigtydperk gesubsidieer en gebruik die hoogste totaal		
Databeperkings	Geen		
Tipe aanwyser	Uitset	Berekeningstipe	Niekumulatief
Rapporteringsiklus	Jaarliks	Nuwe aanwyser	Nee
Gewenste prestasie	JPP-teiken bereik		
Risiko en vermindering van risiko (dienslewering)	<p>Risiko: Voldoening aan die norme en standaardde vir skuilings vir huislose volwassenes April 2015.</p> <p>Vermindering van risiko: Opleiding aan NWO-beamptes vorder en 'n gehalteversekeringsraamwerk word deur die Gesinsprogram (2015–16) en sal gebruik word om die gehalte dienste te monitor wat gelewer word</p>		
Aanwyser se verantwoordelikheid	Direkteur: Kinders en Gesinne		

Aanwyser van provinsiale prestasie	Getal gesinne wat in dienste vir die behoud en steun van gesinne deelneem	3.2.1.3	
Kort definisie	<p>Hierdie aanwyser tel die totale aantal gesinne in die oorsigtydperk aan gesinsbehoud dienste deelneem soos uiteengesit in die Norme en standaardde vir dienste aan gesinne (2013)</p> <p>Dit verwys na alle programme en intervensies wat daarop gemik is om gesinne te behou en te versterk, insluitend gesinsberading, egpaar-/huweliksberading, gesinstherapieprogramme, bemiddelingsdienste insluitend egskedingsbemiddeling; gesinsgroepkonferensies, ooreenkomste oor ouerlike verantwoordelikhede en regte. Dit sluit ook ouerskapplanne, ouerskapvaardigheidsprogramme, steundienste, intervensies wat op gesinshereniging gemik is, en vroeë-intervensiedienste in</p>		
Doel/belangrikheid	Hierdie intervensie fokus op die versterking, behoud en verbetering van sorgvaardighede van gesinne		
Bron/versameling van data	Behoorlik gemagtigde registers van gesinne wat nuut toegelaat is tot gesinsbehoudsprogramme, en/of bywoningsregisters vir groepsessies en/of lyste van kliënte aan wie berading i die oorsigtydperk verskaf is, met, waar van toepassing, verwysing na saaklêernommer. Registers moet van, naam datum en tipe intervensie bevat		
Berekeningsmetode	Tel die getal gesinne (nie individuele gesinslede nie) wat in die oorsigtydperk aan hierdie dienste en programme deelneem		
Databeperkings	Geen		
Tipe aanwyser	Uitset	Berekeningstipe	Kumulatief
Rapporteringsiklus	Kwartaalliks	Nuwe aanwyser	Nee
Gewenste prestasie	JPP-teiken bereik		
Risiko en vermindering van risiko (dienslewering)	<p>Risiko: Voldoening aan die Norme en standaardde vir dienste aan gesinne 2013 word nie gemoniteer nie</p> <p>Vermindering van risiko: Opleiding van NWO- en DMO-beamptes in gesinsbehoud is in Norme en standaardde vir gesin- en geïntegreerde ouerskapraamwerk</p>		
Aanwyser se verantwoordelikheid	Direkteur: Kinders en Gesinne, Streeksdirekteure		

Subprogram 3.3 Kindersorg en -beskerming

Aanwyser van strategiesedoelwitprestasie	Getal kinders en gesinne in die Provinsie wat sorg- en beskermingsdienste benut			3.3.1
Kort definisie	Dit is die totale aantal kliënte wat die volgende dienste in die oorsigtydperk ontvang het: <ul style="list-style-type: none"> ● Kinders wat met hulle gesinne of alternatiewe versorgers herenig is; ● Ouers en versorgers wat oueropvoeding- en -opleidingsprogramme voltooi het; ● Ondersoeke na die vraag of 'n kind 'n behoefte van sorg en beskerming het wat op innamevlak geïnisieer is; en ● Kinderhofnavrae wat geopen is (ondersoek wat deur die Kinderhof geïnisieer is) 			
Doel/belangrikheid	Fasiliteer die verskaffing van 'n kontinuum van dienste wat die welsyn van kinders bevorder en die kragdadigheid van gesine en gemeenskappe bou om vir hulle kinders te sorg en hulle te beskerm			
Bron/versameling van data	Behoorlik gemagtigde verslae oor die gewaarmerkte getalle van begunstigdes in die oorsigtydperk: <ul style="list-style-type: none"> ● Getal kinders wat met hulle gesinne of alternatiewe versorgers herenig is; ● Getal ouers en versorgers wat ouerskapopvoeding- en -opleidingsprogramme voltooi het; ● Getal ondersoeke na die vraag of 'n kind 'n behoefte aan sorg en beskerming het wat op innamevlak geïnisieer is; en ● Getal Kinderhofnavrae wat geopen is (ondersoeke wat deur die Kinderhof geïnisieer is) 			
Berekeningsmetode	Tel die getal gewaarmerkte totale vir die jaar			
Databeperkings	N.V.T.			
Tipe aanwyser	Uitset	Berekeningstipe	Niekumulatief	
Rapporteringsiklus	Jaarliks	Nuwe aanwyser	Nee	
Gewenste prestasie	JPP-teiken bereik			
Risiko en vermindering van risiko (dienslewering)	N.V.T.			
Aanwyser se verantwoordelikheid	Direkteur: Kinders en Gesinne, Streeksdirekteure			

Aanwyser van sektorprestasie	Getal kinders wat in pleegsorg geplaas is			3.3.1.1
Kort definisie	Hierdie aanwyser tel die getal kinders wat in daardie kwartaal nuut in pleegsorg of klusterpleegsorg geplaas is (krachtens 'n Kinderhofbevel) Klusterpleegsorg is die klustering van hulpbronne om die verskaffing van omvattende en responsiewe pleegsorgdienste aan pleegsorgkinders wat in geregistreerde klusterpleegsorgskemas versorg word, te optimaliseer			
Doel/belangrikheid	Verseker dat kinders toegang tot 'n alternatiewe veilige omgewing het waar hulle kan groei en ontwikkel			

Bron/versameling van data	Behoorlik gemagtigde pleegsorgregister vir elke organisasie en streek met gevallelêernommer en kind se voorletters wat na 'n geldige hofbevel verwys, en plasing vir daardie kwartaal. Behoorlik gemagtigde klusterpleegsorgregister met die getal kinders wat vir daardie kwartaal in klusterpleegsorg geplaas is. (Die geldige hofbevel moet geliasseer en deur die organisasie gehou word)		
Berekeningsmetode	Tel die getal kinders wat nuut in pleegsorg geplaas is in die oorsigtydperk		
Databeperkings	Geen		
Tipe aanwyser	Uitset	Berekeningstipe	Kumulatief
Rapporteringsiklus	Kwartaalliks	Nuwe aanwyser	Nee
Gewenste prestasie	JPP-teiken bereik		
Risiko en vermindering van risiko (dienslewering)	<p>Risiko: Vertraging in die afhandeling van Kinderhofnavrae. Vertraging in tydige uitreiking van hofbevele. Die registrasie en monitering van klusterpleegsorg is ' nuwe proses.</p> <p>Vermindering van risiko: Verbeterde bestuur van pleegsorggevalle. Skenk aandag aan dokumentering van kinders so spoedig as moontlik in die ondersoektydperk</p>		
Aanwyser se verantwoordelikheid	Direkteur: Kinders en Gesinne, Streeksdirekteure		

Aanwyser van provinsiale prestasie	Getal kinders wat met hulle gesinne of alternatiewe versorgers herenig is.	3.3.1.2
Kort definisie	Hierdie aanwyser tel die getal kinders wat deur die Kinderhof in alternatiewe sorg (pleeg- of residensiële sorg) weg van hulle gesinne geplaas is en wat deur intervensie deur die DMO en befondsde NWO's teruggeplaas is in hulle gesinne of gemeenskappe.	
Doel/belangrikheid	Om permanensiebeplanning vir kinders te doen wat verseker dat hulle in lewenslange verhoudings binne hulle gesinne en/of oorspronklike gemeenskappe geplaas word.	
Bron/versameling van data	Behoorlik gemagtigde register van kinders wat met gesinne of alternatiewe versorgers herenig is, met die kind se voorletters, lêerverwysingsnommer wat die datum aandui wanneer die kennisgewing van ontslag uitgereik is. Die kennisgewing van ontslag (afdeling 175(i)-bevel) moet geliasseer en deur die organisasie gehou word.	
Berekeningsmetode	Tel die getal ontslagkennisgewings in die registers wat tydens die oorsigtydperk uitgereik is	
Databeperkings	Ontslag van alternatiewe sorg (afdeling 176(1)), verlof tot afwesigheid (afdeling 168) en Provinsiale oordrag (afdeling 174) moenie getel word nie	
Tipe aanwyser	Uitset	Berekeningstipe Kumulatief
Rapporteringsiklus	Kwartaalliks	Nuwe aanwyser Nee
Gewenste prestasie	JPP-teiken bereik	
Risiko en vermindering van risiko (dienslewering)	<p>Risiko: die herenigingsproses is dikwels lank en moeilik, en baie kinders wat in pleegsorg geplaas word, is binne die familie.</p> <p>Vermindering van risiko: Hierdie diens ontvang voorkeuraandag in die streke</p>	
Aanwyser se verantwoordelikheid	Direkteur: Kinders en Gesinne, Streeksdirekteure	

Aanwyser van provinsiale prestasie	Getal ouers en versorgers wat-oueropvoeding - en -opeidingsprogramme voltooi het			3.3.1.3
Kort definisie	Hierdie aanwyser tel die getal ouers en versorgers wat reeds in die kinderbeskermingstelsel (insluitend tydelike veilige sorg) is as gevolg van 'n statutêre proses, wat oueropvoeding- en -opleidingsprogramme voltooi het wat deur die befondsde NWO's en die DMO se eie dienste verskaf is met die doel om hereniging te bevorder. Versorgers sluit hoofde van KJSS'e uit.			
Doel/belangrikheid	Om ouers en versorgers wie se kinders in die kinderbeskermingstelsel is, by te staan met ouerskapvaardighede en vaardighede om die hereniging van hulle kinders te fasiliteer			
Bron/versameling van data	Behoorlik gemagtigde bywoningsregisters met saakverwysingsnommer, name, vanne en ID-nommers van die ouers en versorgers wat die oueropvoeding- en -opleidingsprogram in die oorsigtydperk voltooi het			
Berekeningsmetode	Tel die werklike getal ouers en versorgers van kinders reeds in die kinderbeskermingsprogram is as gevolg van 'n statutêre proses, wat oueropvoeding- en -opleidingsprogramme in die oorsigtydperk voltooi het			
Databeperkings	Geen			
Tipe aanwyser	Uitset	Berekeningstipe	Kumulatief	
Rapporteringsiklus	Kwartaalliks	Nuwe aanwyser	Nee	
Gewenste prestasie	JPP-teiken bereik			
Risiko en vermindering van risiko (dienslewering)	<p>Risiko: Die geteikende ouers het dikwels lae motiveringsvlakke om die opleiding by te woon, en meer tyd is nodig om te beplan en hulle te werf en te motiveer. Gesinne in landelike gebiede het nie altyd toegang tot programme wat aangebied word nie.</p> <p>Vermindering van risiko:</p> <ul style="list-style-type: none"> ● Opleiding sal aan maatskaplikediens- professionele persone verskaf word om die uitdagings, realiteite en algemene dinamika van die geteikende ouers beter te verstaan en dus hulle benadering tot die opleiding te verbeter; en ● Netwerking met diensverskaffers om te verseker alle gesinne het toegang tot programme. <p>Voldoening van monitering aan norme en standaarde om gehalte maatskaplike welsynsdienlewering by plaaslike DMO-kantore en NWO's te verseker</p>			
Aanwyser se verantwoordelikheid	Direkteur: Kinders en Gesinne, Streeksdirekteure			

1

Aanwyser van provinsiale prestasie	Getal ondersoeke na die vraag of 'n kind sorg en beskerming nodig het wat nie deur die Kinderhof geïnisieer is nie			3.3.1.4
Kort definisie	<p>Hierdie aanwyser tel die getal ondersoeke wat deur aangewese maatskaplike werkers in die DMO en in NWO's geïnisieer is wie se poste deur die DMO befonds word, na die vraag of 'n kind 'n behoefte aan sorg en beskerming het op grond van 'n verslag, verwysing en/of voorlopige risiko-assessering van die betrokke kind.</p> <p>Die ondersoek kan ooreenkomstig 'n verslag of verwysing na die maatskaplike werker wees deur enige persoon wat op redelike gronde glo dat 'n kind sorg of beskerming mag nodig hê soos deur die Kinderwet voorsien. Dit sluit gevalle soos onvergeselde vreemde minderjariges, kinderarbeid en -uitbuiting, kindermishandeling, kinderverwaarlosing, kwesbare kinders en straatkinders in. Hierdie aanwyser sluit gevalle uit waar 'n ondersoek direk deur 'n landdros of 'n Kinderhof of verwysing na die maatskaplike werker deur die klerk van die Kinderhof in terme van afdeling 68 van die Kinderwet beveel word. (Sodanige gevalle word deur 'n aparte prestasieaanwyser gedek.</p>			

Doel/belangrikheid	Alle kinders wat risikogevalle is, moet onder die aandag van die gepaste kinderbeskermingsdienste gebring word. Hierdie dienste beskerm die welsyn van kinders. Die Departement moet verseker dat sulke verslae ondersoek word, soos die Kinderwet vereis		
Bron/versameling van data	<p>'n Behoorlik gemagtigde register van ondersoeke wat deur 'n maatskaplike werker onderneem is oor die vraag of die kind sorg of beskerming benodig, in opvolging van 'n verslag, verwysing en/of voorlopige risiko-assessering van die betrokke kind. Hierdie register bevat die volgende inligting:</p> <ul style="list-style-type: none"> ● Kind(ers) se voorletter(s); ● Saaklêernommer van die kind(ers); ● Datum waarop die saak vir ondersoek aan die maatskaplike werker toegeken is; ● Dui datum aan waarop Vorm 22 voltooi is (indien van toepassing); en ● Sperdatum vir die voltooiing van die ondersoek 		
Berekeningsmetode	Tel die getal ondersoeke per kwartaal wat toegeken of aangewys is aan maatskaplike werkers (soos beskryf in die kort definisie) oor die vraag of die kind sorg en beskerming nodig het in opvolging van 'n verslag, verwysing en/of voorlopige risiko-assessering van die betrokke kind		
Databeperkings	Geen		
Tipe aanwyser	Uitset	Berekeningstipe	Kumulatief
Rapporteringsiklus	Kwartaalliks	Nuwe aanwyser	Ja
Gewenste prestasie	JPP-teiken bereik		
Risiko en vermindering van risiko (dienslewering)	<p>Risiko: Ongepaste assesserings wat op bevindinge uitloop wat die kind(ers) potensieel in gevaar kan stel. Ondersoeke neem langer as 90 dae.</p> <p>Vermindering van risiko: Opleiding van maatskaplike werkers in die Kinderwet en die regulasies daarvan, en die Strategie vir die verbetering van kindersorg- en-beskermingsdienste. Maak verbeterde supervisie en strenger kanaliseringbestuur via SOP's moontlik</p>		
Aanwyser se verantwoordelikheid	Direkteur: Kinders en Gesinne, Streeksdirekteure		

Aanwyser van provinsiale prestasie	Getal Kinderhofnavrae wat geopen is (ondersoeke wat deur die Kinderhof geïnisieer)	3.3.1.5
Kort definisie	Hierdie aanwyser tel die getal Kinderhofnavrae wat elke kwartaal geopen is waar die Kinderhof beveel dat die vraag of die kind sorg en beskerming nodig het, deur aangewese maatskaplike werkers in die Departement Maatskaplike Ontwikkeling, of in poste wat deur die Departement in die NWO-sektor befonds word, ondersoek moet word. Dit sluit sake in waar die klerk van die Kinderhof 'n saak na die maatskaplike werker verwys vir ondersoek in terme van afdeling 68 van die Kinderwet. Die aanwyser is van toepassing op sake wat onvergeselde vreemde minderjariges, kinderarbeid en -uitbuiting, kindermishandeling, kinderverwaarlosing, kwesbare kinders en straatkinders insluit ³⁷ . Dit sluit nie kinders in vir wie 'n Vorm 36 uitgereik is nie (noodverwyderings, maar vir wie 'n formele Kinderhofondersoek nie geopen is nie. Hierdie kinders	

³⁷ Norms, standards and practice guidelines for the Children's Act, Department of Social Development, May 2010, page154.

	(noodverwyderingsgevalle) sal getel word sodra die bevele deur die Kinderhof om te ondersoek of 'n kind sorg en beskerming nodig het, uitgereik is		
Doel/belangrikheid	Alle kinders wat risikogevalle kan wees wat sorg en beskerming nodig het, moet onder die aandag van die gepaste kinderbeskermingsdienste gebring word. Hierdie dienste is daarop gemik om die welsyn van kinders te waarborg en word gewoonlik binne die konteks van 'n wetlike en/of strategiese raamwerk verskaf en sluit statutêre dienste in		
Bron/versameling van data	Behoorlik gemagtigde register van getal Kinderhofbevele en verwysings van die klerk van die hof om te ondersoek of 'n kind/kinders sorg en beskerming nodig het, insluitend afdeling 47; afdeling 50(1); afdeling 155(2) vir elke organisasie en streek/DLA met die volgende inligting: <ul style="list-style-type: none"> ● Kind(ers) se voorletters; ● Saaklêernommer van die kind(ers); ● Datum waarop bevele van die Kinderhof om te ondersoek of die kind(ers) sorg en beskerming nodig het, insluitend afdeling 47; afdeling 50(1); afdeling 155(2) deur die hof geopen/uitgereik is, of waarop die klerk van die hof die saak na die maatskaplike werker verwys het vir ondersoek in terme van afdeling 68 van die Kinderwet; ● Datum waarop die hofbevele deur die Kinderhof om te ondersoek of die kind(ers) sorg en beskerming nodig het verval (d.i. 90 dae) of as dit meer as 90 dae is, waarop die verenging wat deur die Hof gegee is, verval; en ● Die Kinderhofbevele of klerk se verwysing moet op die individuele saaklêer van die kind(ers) geliasseer word 		
Berekeningsmetode	Tel die getal bevele van die Kinderhof en verwysings deur die klerk om te ondersoek of 'n kind/kinders sorg en beskerming nodig het, insluitend afdeling 47; afdeling 50(1); afdeling 155(2), wat per kwartaal uitgereik is		
Databeperkings	Geen		
Tipe aanwyser	Uitset	Berekeningstipe	Kumulatief
Rapporteringsiklus	Kwartaalliks	Nuwe aanwyser	Nee
Gewenste prestasie	JPP-teiken bereik		
Risiko en vermindering van risiko (dienslewering)	<p>Risiko: Ondersoeke word nie binne die 90-dae- verpligte tydperk gefinaliseer nie weens onder andere:</p> <ul style="list-style-type: none"> ● Tekort aan maatskaplike werkers (DMO en NWO's); ● Gebrek aan opleiding en supervisie van maatskaplike werkers (DMO en NWO's); ● Hoë omset van personeel (NWO's); ● Tekort aan (geskikte) GG-voertuie in die streke (DMO); en ● Probleme om die nodige inligting van ander kantore/organisasies/provinsies te bekom. <p>Vermindering van risiko: Implementering van DMO WK Strategie vir die verbetering van kindersorg- en -beskermingsdienste.</p>		
Aanwyser se verantwoordelikheid	Direkteur: Kinders en Gesinne, Streeksdirekteure		

Aanwyser van provinsiale prestasie	Getal Vorm 38-verslae wat deur aangewese maatskaplike werkers by die Kinderhof ingedien is	3.3.1.6
Kort definisie	Getal Vorm 38-verslae wat deur aangewese maatskaplike werkers in die Departement Maatskaplike Ontwikkeling, of in poste wat deur die Departement in die NWO-sektor befonds word, by die Kinderhof ingedien is in reaksie op bevele van die Kinderhof, en gevalle wat deur innamevlak by DMO- plaaslike kantore en befondsde NWO's verwys is om te ondersoek of die kind(ers) sorg en beskerming nodig het	

Doel/belangrikheid	Om spoedige en geskikte oplossing van maatskaplikewerkerondersoek te verseker en wetlike beskerming te verskaf wat die veiligheid en welsyn van kinders sal verseker, soos voorsien word in afdeling 6(4)(b) van die Algemene beginsels en afdeling 7(1)(n) van die Beste belange van die kind, soos in die Kinderwet bevat		
Bron/versameling van data	Behoorlik gemagtigde register met die volgende inligting: <ul style="list-style-type: none"> ● Kind(ers) se voorletter(s); ● Saaklêernommer van die kind(ers); ● Datum waarop die bevel van die Kinderhof uitgereik/geopen is om te ondersoek of 'n kind sorg en beskerming nodig het, insluitend afdeling 47; afdeling 50(1); afdeling 155(2) of datum waarop die geval via inname by DMO- plaaslike kantore en befondsde NWO's vir ondersoek aangeteken is; ● Datum waarop Vorm 38 (d.i. die verslag wat deur die aangewese maatskaplike werker ingedien is) by die Kinderhof geliasseer is vir finalisering van die Kinderhofnavraag; en ● Datum waarop die hofbevel deur die Kinderhof dat ondersoek moet word of 'n kind/kinders sorg en beskerming nodig het, verval (d.i. 90 dae), of as dit meer as 90 dae is, wanneer die verlenging wat deur die Hof toegestaan is, verval. 'n Afskrif van Vorm 38 moet in die individuele saaklêer van die kind geliasseer word		
Berekeningsmetode	Tel die getal Vorm 38-verslae wat by die Kinderhof ingedien is in reaksie op bevel van die Hof en/of sake wat vir ondersoek op innamevlak by DMO-plaaslike kantore en befondsde NWO's verwys is om te ondersoek of 'n kind/kinders sorg en beskerming nodig het, insluitend afdeling 47; afdeling 50(1); afdeling 155(2), wat per kwartaal uitgereik is		
Databeperkings	Geen		
Tipe aanwyser	Uitset	Berekeningstipe	Kumulatief
Rapporteringsiklus	Kwartaalliks	Nuwe aanwyser	Nee
Gewenste prestasie	JPP-teiken bereik		
Risiko en vermindering van risiko (dienslewering)	<p>Risiko: Ondersoek word nie binne die 90 dae- verpligte tydperk gefinaliseer nie, wens onder andere:</p> <ul style="list-style-type: none"> ● Tekort aan maatskaplike werkers (DMO en NWO's); ● Gebrek aan opleiding en supervisie van maatskaplike werkers (DMO en NWO's); ● Hoë omset van personeel (NWO's); ● Tekort aan (geskikte) GG-voertuie in die streke (DMO); en ● Probleme om die nodige inligting van ander kantore/organisasies/provinsies te bekom. <p>Vermindering van risiko: Implementering van DMO WK-strategie vir verbetering van kindersorg- en -beskermingsdienste; opleiding van maatskaplike werkers ten opsigte van die Kinderwet</p>		
Aanwyser se verantwoordelikheid	Direkteur: Kinders en Gesinne, Streeksdirekteure		

Aanwyser van provinsiale prestasie	Getal Kinderhofnavrae afgehandel	3.3.1.7
Kort definisie	Verslag oor die getal Kinderhofbevele wat uitgereik is in terme óf afdeling 155(8) óf afdeling 156 van die Kinderwet, in opvolging van die indiening van Vorm 38-verslae aan die Hof. Hierdie aanwyser sluit die indiening van ondersoeke in wat deur die Hof gelas is en ondersoeke wat voortspruit uit verslae van 'n kind wat 'n risikogeval is wat op innamevlak deur aangewese maatskaplike werkers in die Departement Maatskaplike Ontwikkeling, of in departementeel befondsde NWO-sektorposte, ingedien is	

Doel/belangrikheid	Om geskikte oplossing van maatskaplikewerkerondersoeke te verseker en wetlike beskerming te verskaf wat die veiligheid en welsyn van kinders sal verseker, soos voorsien word in afdeling 6(4)(b) van die Algemene beginsels en afdeling 7(1)(n) van die Beste belange van die kind, soos in die Kinderwet bevat		
Bron/versameling van data	Behoorlik gemagtigde register met die volgende inligting: <ul style="list-style-type: none"> ● Kind se voorletters; ● Saaklêernommer van die kind(ers); ● Datum waarop die bevel van die Kinderhof uitgereik/geopen is om te ondersoek of 'n kind sorg en beskerming nodig het, insluitend afdeling 47; afdeling 50(1); afdeling 155(2) of datum waarop die ondersoek by DMO-plaaslike kantore en befondsde NWO's geïnisieer is vir ondersoek, in opvolging van 'n verslag of verwysing op innamevlak; ● Datum waarop Vorm 38 (d.i. die verslag wat deur die aangewese maatskaplike werker ingedien is) by die Kinderhof geliasseer is vir finalisering van die Kinderhofnavraag; en ● Datum waarop die afdeling 155(8)- of afdeling 156-hofbevel deur die Kinderhof uitgereik is; ● Datum waarop die hofbevel deur die Kinderhof dat ondersoek moet word of 'n kind/kinders sorg en beskerming nodig het, verval (d.i. 90 dae), of as dit meer as 90 dae is, wanneer die verlenging wat deur die Hof toegestaan is, verval. Die afdeling 155(8)- of afdeling 156- hofbevel moet in die individuele saaklêer van die kind geliasseer word		
Berekeningsmetode	Tel die getal hofbevele wat deur die Kinderhof uitgereik is in terme van afdeling 155(8) en afdeling 156 van die Kinderhof in elke kwartaal		
Databeperkings	Geen		
Tipe aanwyser	Uitset	Berekeningstipe	Kumulatief
Rapporteringsiklus	Kwartaalliks	Nuwe aanwyser	Nee
Gewenste prestasie	JPP-teiken bereik		
Risiko en vermindering van risiko (dienslewering)	Risiko: Verdragings om 'n hofdatum vir die finalisering van Kinderhofnavrae te kry Vermindering van risiko: Implementering van DMO WK-strategie vir verbetering van kindersorg- en -beskermingsdienste; opleiding van maatskaplike werkers ten opsigte van die Kinderwet		
Aanwyser se verantwoordelikheid	Direkteur: Kinders en Gesinne, Streeksdirekteure		

Subprogram 3.4 VKO en Deelsorg

Aanwyser van strategiesedoelwit-prestasie	Getal kinders in die provinsie wat VKO- en NSS-dienste benut	3.4.1
Kort definisie	Dit is die totale getal kinders wat befondsde VKO- en-NSS-dienste benut	
Doel/belangrikheid	Fasiliteer 'n koesterende, versorgende en veilige omgewing vir kinders om te leef, fisies gesond, verstandelik wakker, emosioneel veilig, maatskaplik bevoeg en in staat is om te leer	
Bron/versameling van data	Behoorlik gemagtigde verslae van die gevalideerde data oor die getal kinders: <ul style="list-style-type: none"> ● Toegang tot befondsde VKO-dienste; en ● Toegang tot befondsde ASC-dienste. Gedurende die verslagtydperk.	
Berekeningsmetode	Tel die getal gewaarmerkte totale vir die jaar	

Databeperkings	N.V.T.		
Tipe aanwyser	Uitset	Berekeningstipe	Niekumulatief
Rapporteringssiklus	Jaarliks	Nuwe aanwyser	Nee
Gewenste prestasie	JPP-teiken bereik		
Risiko en vermindering van risiko (dienslewering)	N.V.T.		
Aanwyser se verantwoordelikheid	Direkteur: VKO en Deelsorg		

Aanwyser van provinsiale prestasie	Getal kinders in befondsde VKO-dienste	3.4.1.1	
Kort definisie	Hierdie aanwyser tel die getal kinders wat geregistreerde en befondsde VKO-dienste by geriewe en tuis- en gemeenskapgerigte VKO-programme benut		
Doel/belangrikheid	Om te verseker dat alle kinders toegang tot gehalte en holistiese VKO-dienste het		
Bron/versameling van data	<ul style="list-style-type: none"> ● VKO-geriewe dien behoorlik elke kwartaal gemagtigde bywoningsregisters (Skedule B's) in. Hierdie registers bevat die name en ID-nommers van die kinders wat in daardie kwartaal bygewoon het; en ● VKO-diensverskaffers wat tuis- en gemeenskapgerigte VKO-programme aanbied, dien behoorlik gemagtigde registers in wat die getal kinders insluit wat deur veldwerkers besoek en ondersteun is 		
Berekeningsmetode	<p>Tel die totaal van:</p> <ul style="list-style-type: none"> ● Die hoogste getal kinders wat gedurende die jaar op VKO-geriewe se Skedule B's is; en ● Die hoogste getal kinders wat deur die jaar deur NWO-veldwerkers ondersteun is. <p>Die jaarlikse getal i die hoogste aangetekende kwartaal. (Let daarop dat befondsing en tellery vir drie maande na die beëindiging van registrasie voortgaan om die VKO kans te gee om te herregistreer)</p>		
Databeperkings	Geen		
Tipe aanwyser	Uitset	Berekeningstipe	Niekumulatief
Rapporteringssiklus	Jaarliks	Nuwe aanwyser	Nee
Gewenste prestasie	JPP-teiken bereik		
Risiko en vermindering van risiko (dienslewering)	<p>Risiko: Beëindiging van registrasie, wat tot gevolg kan hê dat fondse aan VKO-geriewe onttrek kan word.</p> <p>Vermindering van risiko: Verskaf voorwaardelike registrasie;</p> <ul style="list-style-type: none"> ● Vroeë kennisgewing aan geriewe oor beëindiging van registrasie; ● Verbeter NWO' se kapasiteit en infrastruktuur, insluitend oorlegpleging met plaaslike owerhede en donateurs; en ● Befondsing gaan vir drie maande voort as registrasie beëindig word 		
Aanwyser se verantwoordelikheid	Direkteur: VKO en Deelsorg		

Aanwyser van provinsiale prestasie	Getal kinders in befondsde -NSS dienste	3.4.1.2	
---	--	----------------	--

Kort definisie	Hierdie aanwyser tel die getal kinders wat geregistreerde en befondsde NSS-dienste benut en sluit NSS -deelsorgeriewe (wat individueel befonds word) en NSS -programme in wat afsonderlik, maar via NSS -diensverskaffers befonds en bestuur word		
Doel/belangrikheid	Om te verseker dat kinders toegang tot naskoolsorgdienste het om veiligheids- en ontwikkelingsdienste na skool te bevorder.		
Bron/versameling van data	<ul style="list-style-type: none"> ● NSS -deelsorgeriewe dien behoorlik gemagtigde bywoningsregisters (Skedule B's) in; en ● NSS -diensteverskaffers dien behoorlik gemagtigde kwartaallike verslae in, wat 'n opsomming van veldwerkers per streek en die getal kinders wat besoek en ondersteun word, insluit 		
Berekeningsmetode	<p>Tel die totaal van:</p> <ul style="list-style-type: none"> ● Die hoogste getal kinders per kwartaal wat op die NsS se Skedule B's is. Hierdie registers bevat die name en ID-nommers van die kinders wat daardie kwartaal bygewoon het; en ● Die hoogste getal kinders wat deur die jaar deur NWO-veldwerkers ondersteun is. <p>Die jaarlikse syfer is die hooste aangetekende kwartaal. (Let daarop dat befondsing en tellery vir drie maande na die beëindiging van registrasie voortgaan om die NsS kans te gee om te herregistreer)</p>		
Databeperkings	Geen		
Tipe aanwyser	Uitset	Berekeningstipe	Niekumulatief
Rapporteringsiklus	Jaarliks	Nuwe aanwyser	Nee
Gewenste prestasie	JPP-teiken bereik		
Risiko en vermindering van risiko (dienslewering)	<p>Risiko: Beëindiging van registrasie wat op onttrekking van befondsing kan uitloop.</p> <p>Vermindering van risiko:</p> <ul style="list-style-type: none"> ● Verskaf voorwaardelike registrasie; ● Vroeë kennisgewing aan geriewe oor beëindiging van registrasie; ● Verbeter NWO' se kapasiteit en infrastruktuur, insluitend oorlegpleging met plaaslike owerhede en donateurs; en ● Befondsing gaan vir drie maande voort as registrasie beëindig word 		
Aanwyser se verantwoordelikheid	Direkteur: VKO en Deelsorg		

Aanwyser van provinsiale prestasie	Getal geregistreerde deelsorgeriewe	3.4.1.3
Kort definisie	Hierdie aanwyser tel die getal geregistreerde (befondsde en niebefondsde) deelsorgeriewe wat vroeëkindertontwikkeling- en naskoolsorgdienste verskaf. 'Geregistreer' verwys na voorwaardelike en volle registrasie	
Doel/belangrikheid	Gehalte dienste word verseker deur die voldoening aan die minimum norme en standaarde soos in die Kinderwet voorsien word	
Bron/versameling van data	Behoorlik gemagtigde databasis van geregistreerde deelsorgeriewe	
Berekeningsmetode	Tel en rapporteer die hoogste aantal geregistreerde geriewe op die databasis Die jaarlikse syfer is die hoogste aangetekende kwartaal.	
Databeperkings	Databasis mag dalk nie op datum wees nie weens onvolledige of laat data wat deur die streekkantore op die program ingedien is	

Tipe aanwyser	Uitset	Berekeningstipe	Niekumulatief
Rapporteringssiklus	Kwartaalliks	Nuwe aanwyser	Nee
Gewenste prestasie	JPP-teiken bereik		
Risiko en vermindering van risiko (dienslewering)	<p>Risiko: Beëindiging van registrasie kan die onttrekking van befondsing tot gevolg hê.</p> <p>Vermindering van risiko: Verskaf voorwaardelike registrasie Verbeter NWO's se kapasiteit en infrastruktuur, insluitend oorlegpleging met plaaslike owerhede en donateurs</p>		
Aanwyser se verantwoordelikheid	Direkteur: VKO en Deelsorg		

Subprogram 3.5 Kinder- en Jeugsorgsentrum

Aanwyser van strategiesedoelwit-prestasie	Getal kinders in woonsorg in terme van die Kinderwet	3.5.1	
Kort definisie	Rapporteer die getal kinders in terme van die Kinderwet in eie, uitgekonnekteerde en befondsde kinder- en jeugsorgsentrum, uitsluitend dié in veiligheidsprogramme in terme van die Wet op Kindergeregtigheid		
Doel/belangrikheid	Om alternatiewe sorg aan kinders te verskaf in ooreenstemming met woonsorgprogram buite die kind se gesinsomgewing en gemeenskapgerigte strategiese plasinge soos gesinsorg met voorwaardes, veiligheidsouers en pleegsorg		
Bron/versameling van data	Behoorlik gemagtigde verslae van die gevalideerde data van: <ul style="list-style-type: none"> ● Getal kinders in befondsde KJSS'e in terme van die Kinderwet; en ● Getal kinders in eie en uitgekonnekteerde KJSS'e in terme van die Kinderwet 		
Berekeningsmetode	Tel die gevalideerde totale vir die jaar bymekaar		
Databeperkings	N.V.T.		
Tipe aanwyser	Uitset	Berekeningstipe	Niekumulatief
Rapporteringssiklus	Jaarliks	Nuwe aanwyser	Nee
Gewenste prestasie	JPP-teiken bereik		
Risiko en vermindering van risiko (dienslewering)	N.V.T.		
Aanwyser se verantwoordelikheid	Direkteur: Fasiliteitsbestuur en Gehalte-monitoring		

Aanwyser van provinsiale prestasie	Getal kinders in woonsorg in befondsde NWO-KJSS'e in terme van die Kinderwet	3.5.1.1	
Kort definisie	Rapporteer die getal kinders in befondsde NWO-kinder- en jeugsorgsentrum (KJSS'e) in terme van die Kinderwet		
Doel/belangrikheid	Om alternatiewe sorg aan kinders te verskaf in ooreenstemming met 'n woonsorgprogram buite die kind se gesinsomgewing en gemeenskapgerigte strategiese plasinge soos gesinsorg met voorwaardes, veiligheidsouers en pleegsorg		

Bron/versameling van data	<ul style="list-style-type: none"> ● Behoorlik gemagtigde register van kinders in die KJSS'e op 1 April; en ● Behoorlik gemagtigde toelatingsregisters vir kinders wat in die kwartaal in die KJSS geplaas is Registers bevat die saaknommer en toelatingsdatum		
Berekeningsmetode	Tel die werklike getal kinders in befondsde NWO-KJSS'e in terme van die Kinderwet: <ul style="list-style-type: none"> ● Reeds in die gerief op 1 April; en ● Per kwartaal toegelaat 		
Databeperkings	Geen		
Tipe aanwyser	Uitset	Berekeningstipe	Kumulatief
Rapporteringsiklus	Kwartaalliks	Nuwe aanwyser	Nee
Gewenste prestasie	JPP-teiken bereik		
Risiko en vermindering van risiko (dienslewering)	Risiko: <ul style="list-style-type: none"> ● Besikbaarheid van bedspasie wat aan die aanvraag voldoen; ● Hofbevele wat verval het; en ● Geen hofbevele Vermindering van risiko: <ul style="list-style-type: none"> ● Implementering van gesentraliseerde toelatingstelsel om toegang tot die regte program en KJSS te verseker; en ● 'n Standaard- operasionele prosedure vir saakbestuur word tans ontwikkel 		
Aanwyser se verantwoordelikheid	Direkteur: Fasiliteitsbestuur en Gehaltemonitoring		

Aanwyser van provinsiale prestasie	Getal kinders in eie en uitgekonnekteerde KJSS'e in terme van die Kinderwet	3.5.1.2	
Kort definisie	Rapporteer die getal kinders in terme van die Kinderwet in eie en uitgekonnekteerde kinder- en jeugsorgsentrums (KJSS'e)		
Doel/belangrikheid	Om alternatiewe sorg aan kinders te verskaf i ooreenstemming met 'n woonsorgprogram buite die kind se gesinsomgewing en gemeenskapgerigte strategiese plasinge soos gesinsorg met voorwaardes, veiligheidsouers en pleegsorg		
Bron/versameling van data	Tel die werklike getal kinders in eie en uitgekonnekteerde KJSS'e in terme van die Kinderwet: <ul style="list-style-type: none"> ● Reeds in die gerief op 1 April; en ● Per kwartaal toegelaat 		
Berekeningsmetode	Tel die werklike getal kinders in eie en uitgekonnekteerde KJSS'e in terme van die Kinderwet: <ul style="list-style-type: none"> ● Reeds in die gerief op 1 April; en ● Per kwartaal toegelaat 		
Databeperkings	Geen		
Tipe aanwyser	Uitset	Berekeningstipe	Kumulatief
Rapporteringsiklus	Kwartaalliks	Nuwe aanwyser	Nee
Gewenste prestasie	JPP-teiken bereik		
Risiko en vermindering van risiko (dienslewering)	Risiko: <ul style="list-style-type: none"> ● Besikbaarheid van bedspasie om aan die aanvraag te voldoen; en ● Hofbevele wat verval het Vermindering van risiko: <ul style="list-style-type: none"> ● Implementering van gesentraliseerde toelatingstelsel om toegang tot die regte program en KJSS te verseker; en ● 'n Standaard- operasionele prosedure vir saakbestuur word tans ontwikkel 		

Aanwyser se verantwoordelikheid	Direkteur: Fasiliteitsbestuur en Gehaltemonitering
--	--

Subprogram 3.6 Gemeenskapgerigte sorgdienste vir kinders

Aanwyser van strategiesedoelwit-prestasie	Getal gemeenskapgerigte kinder- en jeugsorgwerkers wat opgelei is om die Isibindi-program aan kwesbare kinders aan te bied	3.6.1
Kort definisie	Verslag van die totale getal KJSW's in opleiding om voorkomings- en vroeë-intervensieprogramme deur die Isibindi-model aan te bied	
Doel/belangrikheid	Fasiliteer die verskaffing van gemeenskapgerigte kinder- en jeugsorgdienste om toegang vir meer kwesbare kinders te verbeter	
Bron/versameling van data	Behoorlik gemagtigde verslae van gewaarmerkte getal KJSW's wat indiensopleiding deur die Isibindi-model afgehandel het	
Berekeningsmetode	Tel die getal gewaarmerkte totale vir die jaar	
Databeperkings	Geen	
Tipe aanwyser	Uitset	Berekeningstipe Niekumulatief
Rapporteringsiklus	Jaarliks	Nuwe aanwyser Nee
Gewenste prestasie	JPP-teiken bereik	
Risiko en vermindering van risiko (dienslewering)	N.V.T.	
Aanwyser se verantwoordelikheid	Direkteur: Kinders en Gesinne	

Aanwyser van sektorprestasie	Getal kinder- en jeugsorgwerkers wat opleiding deur die Isibindi-model ontvang het	3.6.1.1
Kort definisie	Hierdie aanwyser tel die getal kinder- en jeugsorgwerkers wat opleiding deur die Isibindi-model voltooi het	
Doel/belangrikheid	Verskaffing van 'n gemeenskapgerigte sorg- en beskermingsintervensie-opsie vir kinders deur opgeleide KJSW's wat uit dieselfde gemeenskappe as die kinders gewerf is	
Bron/versameling van data	Behoorlik gemagtigde registers van KJSW's in opleiding wat modules deur die jaar voltooi het, met naam, van en Identiteitsnommers	
Berekeningsmetode	Tel die getal mense wat in die oorsigtydperk opleidingsmodules voltooi het	
Databeperkings	Geen	
Tipe aanwyser	Uitset	Berekeningstipe Niekumulatief
Rapporteringsiklus	Jaarliks	Nuwe aanwyser Nee
Gewenste prestasie	JPP-teiken bereik	
Risiko en vermindering van risiko (dienslewering)	Risiko: Geteikende mense wat nie opleiding voltooi nie Vermindering van risiko: Meet afhandeling van modules en nie afhandeling van die hele program nie	
Aanwyser se verantwoordelikheid	Direkteur: Kinders en Gesinne	

Program 4: Herstellende dienste**Strategiese uitkomsgerigte doelwit 4: Takel maatskaplike euwels deur omvattende maatskaplike misdaadvoorkoming- en middelemisbruikvoorkomings- en -rehabilitasieprogramme te verskaf**

Aanwyser van strategiese uitkomsgerigte doelprestasie	Verspreiding van en toegang tot (mandjie van dienste) herstellende dienste in die Wes-Kaap		4.2
Kort definisie	<p>Hierdie aanwyser meet die beskikbaarheid van herstellende dienste aan persone in konflik met die reg en diegene wat deur middelemisbruik geraak word. Hierdie dienste is die volgende:</p> <ul style="list-style-type: none"> ● Regerings- en uitgekonnekteerde KJSS'e wat bhandelingsprogramme aan kinders in konflik met die reg bied; ● Geakkrediteerde afleidingsprogramme in die provinsie vir kinder in konflik met die reg; ● DMO-dienspunte waarvandaan ondersoekdienste aangebied word (dekking); en ● DMO-geriewe en befondsde NWO's wat binnepasiënt- en gemeenskapgerigte middelemisbruikvoorkomings- en -rehabilitasiedienste verskaf 		
Doel/belangrikheid	Deelname aan bogenoemde programme verminder die risikofaktore wat met herhaalde oortredings geassosieer word in gevale van persone in konflik met die reg terugvalle in die geval van deelnemers aan middelemisbruikvoorkomings- en/of -rehabilitasieprogramme		
Bron/versameling van data	<ul style="list-style-type: none"> ● Die Befondsingseenheid verskaf lyste van befondsde KJSS'e en befondsde NWO's wat binnepasiënt- en gemeenskapgerigte middelemisbruikvoorkoming- en -rehabilitasiedienste in die provinsie aan die einde van die oorsigtydperk; ● Die fasiliteitskantoor verskaf lyste van DMO KJSS'e en binnepasiëntbehandelingsgeriewe aan die einde van die oorsigtydperk; ● Streekskantore verskaf lyste van gebiede wat deur ondersoekbeampes gedek is aan die einde van die oorsigtydperk; en ● Die Maatskaplike Misdaadvoorkomingsprogramkantoor verskaf 'n skedule van geakkrediteerde afleidingsprogramme wat deur befondsde NWO's en eie dienste wat aan die einde van die oorsigtydperk gebruik word vir kinders in konflik met die reg 		
Berekeningsmetode	<ul style="list-style-type: none"> ● Tel die getal DMO-, uitgekonnekteerde en befondsde KJSS'e wat bhandelingsprogramme aan kinders in konflik met die reg bied; ● Tel die getal geakkrediteerde afleidingsprogramme in die provinsie vir kinders in konflik met die reg; ● Tel die getal DMO-geriewe en befondsde NWO's wat binnepasiënt- en gemeenskapgerigte middelemisbruikvoorkomings- en -rehabilitasiedienste bied; en ● Tel die getal gebiede wat deur ondersoekbeampes gedek is 		
Databeperkings	N.V.T.		
Tipe aanwyser	Uitkoms	Berekeningstipe	N.V.T.
Rapporteringsiklus	Einde van strategieseplantydperk (2020)	Nuwe aanwyser	Nee
Gewenste prestasie	DMO-befondsde NWO's en eie kantore wat tersaaklike dienste in gebiede met die hoogste nood verskaf		
Risiko en vermindering van risiko (dienslewering)	Risiko: Dienste gelewer bereik nie die mees kwesbare persone./persone wat dit die nodigste het nie. Dienste wat verskaf word, voldoen nie aan die norme en standaarde nie		

	Vermindering van risiko: Deurlopende profilering en assessering word uitgevoer en diensleweringsteikengebiede word aangepas
Aanwyser se verantwoordelikheid	Hoofdirekteur: Maatskaplike Welsyn

Subprogram 4.2 Misdaadvoorkoming en steun

Aanwyser van strategiese uitkomstgerigte doelprestasie	Getal kinders en volwassenes wat voordeel trek uit die terugvalvermindering-intervensies	4.2.1
Kort definisie	Dit is die totale aantalkinders en volwassenes aan wie deur die jaar maatskaplike misdaadvoorkoming- en ondersoekdienste verskaf is, d.i.: <ul style="list-style-type: none"> ● Getal kinders in konflik met die reg wat geassesseer is; ● Getal volwassenes in konflik met die reg wat verwys na afleidingsprogramme; ● Getal kinders in eie en uitgekontrakteerde KJSS'e wat in terme van die Wet op Kindergeregtigheid gevonniss is; en ● Getal kinders in eie en uitgekontrakteerde KJSS'e wat in terme van die Wet op Kindergeregtigheid verhoorafwagting is 	
Doel/belangrikheid	Verminder terugvalle deur 'n doeltreffende ondersoekdiens aan alle kwesbare kinders en volwassenes	
Bron/versameling van data	Behoorlik gemagtigde registers van die gewaarmerkte data oor: <ul style="list-style-type: none"> ● Getal kinders in konflik met die reg wat geassesseer is; ● Getal volwassenes in konflik met die reg wat deur eie diense en NWO's afgelei is; ● Getal kinders in eie en uitgekontrakteerde KJSS'e wat in terme van die Wet op Kindergeregtigheid gevonniss is; en ● Getal kinders in eie en uitgekontrakteerde KJSS'e wat in terme van die Wet op Kindergeregtigheid verhoorafwagting is 	
Berekeningsmetode	Tel die gevalideerde totale vir die jaar	
Databeperkings	N.V.T.	
Tipe aanwyser	Uitset	Berekeningstipe Niekumulatief
Rapporteringsiklus	Jaarliks	Nuwe aanwyser Nee
Gewenste prestasie	JPP-teiken bereik	
Risiko en vermindering van risiko (dienslewering)	N.V.T.	
Aanwyser se verantwoordelikheid	Direkteur: Maatskaplike Misdaadvoorkoming, Direkteur: Fasiliteitsbestuur en Gehalte-monitoring , Streeksdirekteure	

Aanwyser van sektorprestasie	Getal kinders in konflik met die reg wat geassesseer is	4.2.1.1
Kort definisie	Hierdie aanwyser tel die getal kinders wat in konflik met die reg is, wat gedurende die kwartaal deur 'n maatskaplike werker/ondersoekbeampte geassesseer is	
Doel/belangrikheid	Hierdie diens poog om te voldoen aan die doelwitte van die Wet op Kindergeregtigheid en die Wet op Ondersoekdienste, wat die Departement die	

	mandaat gee om alle kinders in konflik met die reg te assesser ten einde voorverhoor- en voorvonnisbegeleiding aan die hof te verskaf en kinders uit die strafregstelsel te hou		
Bron/versameling van data	'n Behoorlik gemagtigde register van afgehandelde assesseringsverslae wat die saaklêernommer, ouderdom of geboortedatum van die kind en die assesseringsdatum bevat		
Berekeningsmetode	Tel die getal assesserings wat tydens die oorsigtydperk afgehandel is		
Databeperkings	Geen		
Tipe aanwyser	Uitset	Berekeningstipe	Kumulatief
Rapporteringsiklus	Kwartaalliks	Nuwe aanwyser	Nee
Gewenste prestasie	JPP-teiken bereik		
Risiko en vermindering van risiko (dienslewering)	Risiko: Kinders word nie deur die hof vir assessering na die DMO verwys nie Vermindering van risiko: Bewusmaking van beskikbare dienste vir die assessering van kinders in konflik met die reg behoort deur die SAPD uitgelig te word, en dit moet met wetgewing belyng wees		
Aanwyser se verantwoordelikheid	Streeksdirekteure		

Aanwyser van sektorprestasie	Getal kinders in konflik met die reg wat na afleidingsprogramme verwys is	4.2.1.2	
Kort definisie	Die aanwyser tel die getal kinders in konflik met die reg wat in daardie kwartaal deur die hof na afleidingsprogramme verwys is		
Doel/belangrikheid	Hierdie diens poog om aan die doelwitte van die Wet op Kinderegeregtheid en die Wet op ondersoekdienste te voldoen ten einde kinders uit die strafregstelsel te hou		
Bron/versameling van data	Behoorlik gemagtigde registers van kinders in konflik met die reg wat na afleidingsprogramme verwys is. Die register moet die naam, van, ID-nommer of geboortedatum en die hofsaaknommer bevat		
Berekeningsmetode	Tel die getal verwysings deur die hof in die oorsigtydperk		
Databeperkings	Geen		
Tipe aanwyser	Uitset	Berekeningstipe	Kumulatief
Rapporteringsiklus	Kwartaalliks	Nuwe aanwyser	Nee
Gewenste prestasie	JPP-teiken bereik		
Risiko en vermindering van risiko (dienslewering)	Risiko: Kinders wat na afleidingsprogramme verwys is, is dalk nie geskik vir afleiding nie weens die erns van die misdade, of die verwysings is vir herhaalde oortreders Vermindering van risiko: ondersoek die aard en konteks van die saak vir kinders in konflik met die reg voor die verwysing vir afleiding		
Aanwyser se verantwoordelikheid	Streeksdirekteure		

Aanwyser van sektorprestasie	Getal kinders in konflik met die reg wat afleidingsprogramme voltooi het	4.2.1.3	
Kort definisie	Die aanwyser tel die kinders in konflik met die reg wat die afleidingsprogramme voltooi het waarvan hulle verwys is		

Doel/belangrikheid	Hierdie diens poog om te voldoen aan die doelwitte van die Wet op Kindergeregtigheid en Ondersoekdienst ten einde kinders uit die strafregstelsel te hou		
Bron/versameling van data	Behoorlik gemagtigde registers van kinders in konflik met die reg wat afleidingsprogramme voltooi het. Die register moet die naam, van en saaknommer of geboortedatum insluit		
Berekeningsmetode	Tel die getal kinders wat in die oorsigtydperk afleidingsprogramme voltooi het		
Databeperkings	Geen		
Tipe aanwyser	Uitset	Berekeningstipe	Kumulatief
Rapporteringsiklus	Kwartaalliks	Nuwe aanwyser	Nee
Gewenste prestasie	JPP-teiken bereik		
Risiko en vermindering van risiko (dienslewering)	Risiko: Sommige kinders voltooi nie afleidingsprogramme nie. Vermindering van risiko: Wetlike sanksies vir nievoldoening		
Aanwyser se verantwoordelikheid	Streeksdirekteure		

Aanwyser van provinsiale prestasie	Getal volwassenes in konflik met die reg wat na afleidingsprogramme verwys is	4.2.1.4	
Kort definisie	Hierdie aanwyser tel die getal volwassenes in konflik met die reg wat vir die doel van verwysing na 'n geskikte afleidingsprogram deur 'n proefbeampte of maatskaplike werker geassesseer is		
Doel/belangrikheid	Hierdie diens poog om aan die doelwitte van die herstellende geregtigheid benadering te voldoen		
Bron/versameling van data	Behoorlik gemagtigde registers van volwassenes in konflik met die reg wat die getal verwysings aandui, met verwysing na naam, van, ouderdom/GD, datum van verwysings en verwysing na maatskaplikewerk-saaklêers		
Berekeningsmetode	Tel die getal volwassenes wat in die oorsigtydperk na afleidingsprogramme verwys is		
Databeperkings	Geen		
Tipe aanwyser	Uitset	Berekeningstipe	Kumulatief
Rapporteringsiklus	Kwartaalliks	Nuwe aanwyser	Nee
Gewenste prestasie	JPP-teiken bereik		
Risiko en vermindering van risiko (dienslewering)	Risiko: Die aard van die misdade en die diskresie van die landdroste, en aanklaers kan besluit sake vir volwassenes in konflik met die reg regverdig nie verwysing na opleidingsprogramme nie Vermindering van risiko: Bewustheid moet gewek word van volwassene-afleidingsprogramme wat vir volwassenes in konflik met die reg verskaf word. Dit sal dus help met die diskresie van landdroste en aanklaers		
Aanwyser se verantwoordelikheid	Direkteur: Maatskaplike Misdadvoorkoming, Streeksdirekteure		

Aanwyser van provinsiale prestasie	Getal volwassenes in konflik met die reg wat afleidingsprogramme verwys voltooi het	4.2.1.5	
Kort definisie	Die aanwyser tel die getal volwassenes in konflik met die reg wat afleidingsprogramme voltooi het wat in die oorsigtydperk deur die DMO en befondsde NWO's geïmplementeer is		

Doel/belangrikheid	Hierdie diens poog om aan die doelwitte van die herstellende geregtigheid benadering te voldoen		
Bron/versameling van data	Behoorlik gemagtigde registers van volwassenes in konflik met die reg, wat die name, vanne, ouderdomme/GD's en totale getal volwassenes aandui wat die afleidingsprogram voltooi het, met verwysing na saaklêer (waar van toepassing) en datum van voltooiing soos aangedui op die getekende voltooiingsbrief wat in die saaklêer moet wees		
Berekeningsmetode	Tel die getal volwassenes wat in die oorsigtydperk afleidingsprogramme voltooi het (met getekende voltooiingsbriewe as bewys)		
Databeperkings	Geen		
Tipe aanwyser	Uitset	Berekeningstipe	Kumulatief
Rapporteringsiklus	Kwartaalliks	Nuwe aanwyser	Nee
Gewenste prestasie	JPP-teiken bereik		
Risiko en vermindering van risiko (dienslewering)	Risiko: Sommige volwassenes voltooi nie die afleidingsprogramme nie Vermindering van risiko: wetlike sanksies vir nievoldoening		
Aanwyser se verantwoordelikheid	Direkteur: Maatskaplike Misdaadvoorkoming, Streeksdirekteure		

Aanwyser van provinsiale prestasie	Getal kinders wat in terme van die Wet op Kindergeregtigheid na eie en uitgekonnekteerde KJSS'e gevonniss is	4.2.1.6
Kort definisie	Hierdie aanwyser tel die getal kinders wat na veilige sorgprogramme in eie en uitgekonnekteerde KJSS'e gevonniss is	
Doel/belangrikheid	Om alternatiewe sorg aan 'n kind te verskaf wat na 'n residensiële sorgprogram binne KJSS gevonniss is	
Bron/versameling van data	Eie en uitgekonnekteerde KJSS'e verskaf: <ul style="list-style-type: none"> ● Behoorlik gemagtigde register van kinders in die KJSS met geldige hofbevele op 1 April; en ● Behoorlik gemagtigde toelatingsregisters met geldige hofbevele vir kinders wat in daardie kwartaal in die KJSS geplaas is Registers moet na geldige hofbevele met saaknommer en toelatingsdatum verwys.	
Berekeningsmetode	Tel die werklike getal kinders in terme van die Wet op Kindergeregtigheid na eie en uitgekonnekteerde KJSS'e gevonniss is: <ul style="list-style-type: none"> ● Met geldige hofbevele in die KJSS'e op 1 April ● Per kwartaal deur die hof toegelaat per hofbevel 	
Databeperkings	Geen	
Tipe aanwyser	Uitset	Berekeningstipe Kumulatief
Rapporteringsiklus	Kwartaalliks	Nuwe aanwyser Nee
Gewenste prestasie	JPP-teiken bereik	
Risiko en vermindering van risiko (dienslewering)	Risiko: Kapasiteit om gevonniss kinders te akkommodeer Vermindering van risiko: Bekendstelling van 'n vroeëvrylatingstelsel – afhangend van die vordering in terme van die kind se individuele ontwikkelingsplan en gedrag	
Aanwyser se verantwoordelikheid	Direkteur: Fasiliteitsbestuur en Gehaltemonitering	

Aanwyser van provinsiale prestasie	Getal kinders in konflik met die reg wat verhoorafwagting is in eie en uitgekonnekteerde KJSS'e in terme van die Wet op Kinderegeregtheid		4.2.1.7
Kort definisie	Hierdie aanwyser tel die getal kinders in konflik met die reg wat na veilige sorgprogramme verwys is by die DMO se eie of uitgekonnekteerde KJSS'e terwyl hulle op verhoor wag		
Doel/belangrikheid	Kinders in konflik met die reg wat verhoorafwagting is, word tydelik in veilige sorg (KJSS 's) geplaas/verwys om te verseker dat hulle in die mins beperkende maar mees bemagtigende sorg geplaas word ten einde die doelwitte van die Wet op Kinderegeregtheid bereik		
Bron/versameling van data	<ul style="list-style-type: none"> ● Behoorlik gemagtigde register van kinders in die KJSS'e op 1 April; en ● Behoorlik gemagtigde toelatingsregisters vir kinders wat in daardie kwartaal in die KJSS geplaas is. Registers moet na geldige hofbevele verwys, met saaknommer en toelatingsdatum		
Berekeningsmetode	<ul style="list-style-type: none"> ● Tel die getal kinders met geldige hofbevele in die KJSS'e op 1 April ● Tel die getal kinders met geldige hofbevele wat in die oorsigtydperk in die KJSS'e toegelaat is 		
Databeperkings	Geen		
Tipe aanwyser	Uitset	Berekeningstipe	Kumulatief
Rapporteringsiklus	Kwartaalliks	Nuwe aanwyser	Nee
Gewenste prestasie	Verminder getal kinders wat op verhoor wag		
Risiko en vermindering van risiko (dienslewering)	Risiko: Stadige omset van kinders as gevolg van die komplekse aard van misdaad Vermindering van risiko: Dit sal via die Forum vir Kinderegeregtheid gemoniteer en bestuur word		
Aanwyser se verantwoordelikheid	Direkteur: Fasiliteitsbestuur en Gehaltemonitering		

Subprogram 4.3: Slagofferbemaagtiging

Aanwyser van strategiesedoelwit-prestasie	Getal persone wat bereik is wat toegang tot slagoffer-steundienste het		4.3.1
Kort definisie	Dit is die totale getal slagoffers van misdaad en geweld in befondsde SBP-dienspersele in die oorsigtydperk		
Doel/belangrikheid	Alle slagoffers van geweld, met spesiale klem op vroue en kinders, het toegang tot 'n kontinuum van dienste		
Bron/versameling van data	Behoorlikgemagtigde verslae van gewaarmerkte data vir die getal slagoffers van misdaad en geweld in befondsde SBP-dienssentrus		
Berekeningsmetode	Tel die getal gewaarmerkte totale vir die jaar		
Databeperkings	N.V.T.		
Tipe aanwyser	Uitset	Berekeningstipe	Niekumulatief
Rapporteringsiklus	Jaarliks	Nuwe aanwyser	Nee
Gewenste prestasie	JPP-teiken bereik		

Risiko en vermindering van risiko (dienslewering)	N.V.T.
Aanwyser se verantwoordelikheid	Direkteur: Maatskaplike Misdaadvoorkoming

Aanwyser van sektorprestasie	Getal slagoffers van misdaad 'n geweld wat dienste van befondsde Slagofferbemaatrigingsprogram-dienssentrums benut	4.3.1.1
Kort definisie	Hierdie aanwyser tel die getal slagoffers van misdaad en geweld wat psigososiale steundienste in befondsde Slagofferbemaatrigingsprogram-dienssentrums benut ('n slagoffer van misdaad verwys na enigiemand wat bystand van 'n dienssentrum versoek ná direkte of indirekte viktimisering. Indirekte viktimisering sluit getuies van 'n misdaad asook die direkte slagoffer se gesin en vriende in wat negatief deur die misdaad beïnvloed kan wees	
Doel/belangrikheid	Om toegang tot dienste en 'n veilige omgewing aan slagoffers (oorlewendes) en hulle gesinne te verskaf	
Bron/versameling van data	Vir skuilingsdienste of sielkundige steun: <ul style="list-style-type: none"> ● Behoorlik gemagtigde registers van slagoffers op 1 April; ● Behoorlik gemagtigde innameregisters (met lêer- of saaknommer) wat nuwe kliënte vir die oorsigtydperk (m.a.w. daardie kwartaal) aandui; ● Vir groepwerk: Behoorlik gemagtigde bywoningsregisters wat die datum van die groepsessie en lêer- of saaknommer van deelnemers tydens die oorsigtydperk aandui; 	
Berekeningsmetode	<ul style="list-style-type: none"> ● Tel die getal slagoffers wat op 1 April reeds in die skuiling is; ● Tel die getal slagoffers wat nuut per kwartaal tot die skuilings toegelaat is; ● Tel die getal 'nuwe' slagoffers wat per kwartaal dienste van die diensorganisasies ontvang; ● Tel die getal slagoffers wat per kwartaal aan terapeutiese en/of steungroepwerk deelneem (uitsluitend skuilings); en ● Tel 'n kliënt slegs die eerste keer dat hulle gedurende die jaar dienste ontvang 	
Databeperkings	Geen	
Tipe aanwyser	Uitset	Berekeningstipe Kumulatief
Rapporteringsiklus	Kwartaalliks	Nuwe aanwyser Nee
Gewenste prestasie	JPP-teiken bereik	
Risiko en vermindering van risiko (dienslewering)	<p>Risiko:</p> <ul style="list-style-type: none"> ● Slagoffers van misdaad en geweld word nie vir slagoffersteundienste (wat sielkundige steun insluit) deur die GMVS-kuster (SAPD, DvJ, en DGV) verwys nie; en ● Nievoldoening aan die minimum norme en standaarde deur diensorganisasies <p>Vermindering van risiko:</p> <ul style="list-style-type: none"> ● Aktivering van plaaslike SBP-forums om die SBP-sektor-verwysingsprotokol in werking te stel sodat dienste aan slagoffers gekontroleer kan word; en ● Monitering van organisasies en kapasiteitsbou om voldoening te verseker 	

Aanwyser se verantwoordelikheid	Direkteur: Maatskaplike Misdaadvoorkoming
--	---

Subprogram 4.4 Middelemisbruik, -voorkoming en rehabilitasie

Aanwyser van strategiesedoelwitprestasie	Getal kliënte wat middelemisbruikdienste benut	4.4.1
Kort definisie	<p>Dit is die totale getal kliënte (kinders en volwassenes) aan wie die volgende dienste verskaf is:</p> <ul style="list-style-type: none"> ● Binnepasiënt-behandelingsdienste by befondsde NWO-behandelingsentrums en die DMO se eie behandelingsentrums ● Buitepasiënt-gerigte behandelingsdienste by befondsde NWO's; en ● Vroeë-intervensiedienste vir middelemisbruik verskaf deur die NWO's en die DMO se eie dienste. <p>(Die getal kliënte wat nasorg- en herintegrasiedienste ontvang, word nie getel nie, aangesien hulle reeds getel is toe hulle binne- of buitepasiëntbehandeling ontvang het)</p>	
Doel/belangrikheid	Verbeter die balans tussen die vraag vir middelemisbruikdienste vir individue, gesinne en gemeenskappe, die departementele verskaffing van sodanige dienste, en verbeter die oorhoofse uikomste van dienste	
Bron/versameling van data	<p>Behoorlik gemagtigde verslae van die gewaarmerkte data tydens die oorsigtydperk oor die:</p> <ul style="list-style-type: none"> ● Getal diensgebruikers wat binnepasiëntbehandelingsdienste by befondsde behandelingsentrums voltooi het; ● Getal diensgebruikers wat buitepasiënt-gerigte behandelingsdienste benut het; en ● Getal kliënte wat tydens die oorsigtydperk vroeëintervensiedienste vir middelemisbruik van NWO's ontvang het 	
Berekeningsmetode	Tel die getal gewaarmerkte totale vir die jaar	
Databeperkings	N.V.T.	
Tipe aanwyser	Uitset	Berekeningstipe Niekumulatief
Rapporteringsiklus	Jaarliks	Nuwe aanwyser Nee
Gewenste prestasie	JPP-teiken bereik	
Risiko en vermindering van risiko (dienslewering)	N.V.T.	
Aanwyser se verantwoordelikheid	Direkteur: Spesiale Programme, Direkteur: Fasiliteitsbestuur en Gehalte-monitoring, Streeksdirekteure	

Aanwyser van sektorprestasie	Getal diensgebruikers wat binnepasiëntbehandelingsdienste by befondsde behandelingsentrums benut het	4.4.1.1
Kort definisie	Hierdie aanwyser tel die getal diensgebruikers wat binnebehandelingsdienste by behandelingsentrums in regeringsbesit en befondsde NWO-behandelingsentrums voltooi het	
Doel/belangrikheid	Om binnebehandelingsdienste te verskaf wat in lyn met middelemisbruikwetgewing en die Provinsiale Middelemisbruikstrategie is. Dit sluit behandelingsprogramme in regerings- en uitgekontraakteerde KJSS'e in	
Bron/versameling van data	Behoorlik gemagtigde registers van kliënte (kinders en volwassenes) wat binnepasiëntebehandeling in behandelingsentrums in regeringsbesit of	

	befondsde NWO-behandelingsentrums en KJSS'e met verwysings na lêernommers		
Berekeningsmetode	Tel die getal pasiënte wat in die oorsigtydperk binnepasiëntbehandeling by behandelingsentrums in regeringsbesit en befondsde NWO-behandelingsentrums en KJSS'e voltooi het		
Databeperkings	Pasiëntvertroulikheid moet sterk oorweeg word (lêernommers, en nie name nie, moet verskaf word)		
Tipe aanwyser	Uitset	Berekeningstipe	Kumulatief
Rapporteringssiklus	Kwartaalliks	Nuwe aanwyser	Nee
Gewenste prestasie	JPP-teiken bereik		
Risiko en vermindering van risiko (dienslewering)	Risiko: Kliënte voltooi nie die program nie Vermindering van risiko: Kwartaallikse vorderingsverslae en prestasie-inligting sal gemoniteer word en aksieplanne sal in werking gestel word om uitdagings van dienslewering te takel		
Aanwyser se verantwoordelikheid	Direkteur: Spesiale Programme, Direkteur: Fasiliteitsbestuur en Gehalte-monitoring		

Aanwyser van sektorprestasie	Getal diensgebruikers wat buitepasiëntbehandelingsentrumsdienste benut het	4.4.1.2	
Kort definisie	Hierdie aanwyser tel die getal diensgebruikers wat 50 persent van gemeenskapgerigte (buitepasiënt-) behandelingsentrums tydens die kwartaal voltooi het		
Doel/belangrikheid	Om gemeenskapgerigte behandeling in lyn met wetgewing oor middelemisbruik en die Provinsiale Middelemisbruikstrategie te verskaf		
Bron/versameling van data	Behoorlik gemagtigde registers van kliënte wat vir gemeenskapgerigte behandeling by befondsde sentrums ingeteken het met verwysing na die kliëntlêernommers		
Berekeningsmetode	Tel die getal diensgebruikers wat in die oorsigtydperk 50 persent van die behandelingsiklus by befondsde NWO's voltooi het		
Databeperkings	Pasiëntvertroulikheid moet sterk oorweeg word (lêernommers, en nie name nie, moet verskaf word)		
Tipe aanwyser	Uitset	Berekeningstipe	Kumulatief
Rapporteringssiklus	Kwartaalliks	Nuwe aanwyser	Nee
Gewenste prestasie	JPP-teiken bereik		
Risiko en vermindering van risiko (dienslewering)	Risiko: Kliënte voltooi nie 50 persent van die behandelingsiklus nie Vermindering van risiko: Kwartaallikse vorderingsverslae en prestasie-inligting sal gemoniteer word en aksieplanne sal in werking gestel word om uitvalgevalle en uitdagings van dienslewering die hoof te bied		
Aanwyser se verantwoordelikheid	Direkteur: Spesiale Programme		

Aanwyser van provinsiale prestasie	Getal dwelmvoorkomingsprogramme wat vir die jeug (19–35) geïmplementeer is	4.4.1.3	
Kort definisie	Hierdie aanwyser tel die getal voorkomingsprogramme wat deur NWO's geïmplementeer is wat kwessies van bewusmaking en opvoeding van die jeug, wat spesifiek in die OBO's beskryf word, aan te pak.		

Doel/belangrikheid	Om bewusmakingsintervensies in lyn met wetgewing oor middelemisbruik en die Provinsiale Middelemisbruikstrategie te verskaf om die kringloop van dwelmmisbruik te breek deur te werk om te voorkom dat die jeug dwelms begin gebruik/ daarmee eksperimenteer		
Bron/versameling van data	Befondsde NWO's verskaf: <ul style="list-style-type: none"> ● Behoorlik gemagtigde registers van jeugdige wat dwelmvoorkomingsprogramme voltooi (insluitend ID-nommers of geboortedatums); en ● Vorderingsverslae 		
Berekeningsmetode	Tel die getal dwelmvoorkomingsprogramme wat aan die OBO-kriteria voldoen (nie die getal of ouderdom van die betrokkenes nie) en wat in die oorsigtydperk aan die gang is		
Databeperkings	Geen		
Tipe aanwyser	Uitset	Berekeningstipe	Niekumulatief
Rapporteringsiklus	Kwartaalliks	Nuwe aanwyser	Nee
Gewenste prestasie	JPP-teiken bereik		
Risiko en vermindering van risiko (dienslewering)	Risiko: Om spesialis-diensverskaffers te vind om bewysgerigte programme te ontwikkel Vermindering van risiko: Befonds tersiêre instellings/organisasies om FAS-modelle te ontwikkel		
Aanwyser se verantwoordelikheid	Direkteur: Spesiale Programme		

Aanwyser van provinsiale prestasie	Getal kliënte wat vroeë-intervensiedienste vir middelemisbruik ontvang het	4.4.1.4
Kort definisie	Hierdie aanwyser tel die getal kliënte wat berading en/of motiveringsonderhoude wat deur NWO's en die DMO se eie dienste verskaf word, benut het om riskante gedrag wat met die misbruik van middele geassosieer word, te verminder	
Doel/belangrikheid	Om vroeë-intervensiedienste te verskaf wat in lyn met wetgewing oor middelemisbruik en die Provinsiale Middelemisbruikstrategie is	
Bron/versameling van data	Befondsde NWO's en DMO-kantore verskaf dienste en voorsien inname-registers van kliënte wat vir vroeë-intervensiedienste toegelaat is met verwysing na die kliënte se lêernommers, en kwartaallikse vorderingsverslae	
Berekeningsmetode	Tel die getal nuwe kliënte wat in die oorsigtydperk tot die dienste toegelaat is	
Databeperkings	Geen	
Tipe aanwyser	Uitset	Berekeningstipe Kumulatief
Rapporteringsiklus	Kwartaalliks	Nuwe aanwyser Nee
Gewenste prestasie	JPP-teiken bereik	
Risiko en vermindering van risiko (dienslewering)	Risiko: Kliënte voltooi nie die programme nie. Vermindering van risiko: Kwartaallikse vorderingsverslae en prestasie-inligting sal gemoniteer word en aksieplanne sal in werking gestel word om uitvalgevalle en uitdagings van dienslewering die hoof te bied	
Aanwyser se verantwoordelikheid	Direkteur: Spesiale Programme, Streeksdirekteure	

Aanwyser van provinsiale prestasie	Getal kliënte wat nasorg- en herintegrasiedienste vir middelemisbruik ontvang het		4.4.1.5
Kort definisie	Hierdie aanwyser tel die getal kliënte wat spesifieke dienste benut het wat deur NWO's en die DMO se eie dienste verskaf is ten einde hulle terug in die gemeenskap te integreer na voltooiing van die behandeling		
Doel/belangrikheid	Dit is 'n funksie wat deur die Wet op die Voorkoming en Behandeling van Middelemisbruik, no. 70 van 2008 voorgeskryf word		
Bron/versameling van data	Befondsde NWO's en DMO-kantore verskaf inname-registers van kliënte wat vir nasorg- en herintegrasiedienste toegelaat is, met verwysing na die kliënte se lêernommers, en kwartaallikse vorderingsverslae		
Berekeningsmetode	Tel die getal nuwe kliënte wat in die oorsigtydperk tot die dienste toegelaat is		
Databeperkings	Geen		
Tipe aanwyser	Uitset	Berekeningstipe	Kumulatief
Rapporteringsiklus	Kwartaalliks	Nuwe aanwyser	Nee
Gewenste prestasie	JPP-teiken bereik		
Risiko en vermindering van risiko (dienslewering)	Risiko: Kliënte voltooi nie die program nie Vermindering van risiko: Kwartaallikse vorderingsverslae en prestasie-inligting sal gemoniteer word en aksieplanne sal in werking gestel word om uitvalgevalle en uitdagings van dienslewering die hoof te bied		
Aanwyser se verantwoordelikheid	Direkteur: Spesiale Programme, Streeksdirekteure		

Program 5: Ontwikkeling en Navorsing

Strategiese uitkomsgerigte doelwit 5: Skepgeleenthede deur gemeenskapontwikkelingsdienste

Aanwyser van strategiese doelwitgeoriënteerde prestasie	Verspreiding van en toegang tot (verspreiding van dienste) gemeenskapontwikkelingsdienste in die Wes-Kaap		5.3
Kort definisie	<p>Hierdie aanwyser meet die beskikbaarheid van gemeenskapontwikkelingsdienste aan opkomende en ontwikkelende NWO's, die jeug en kwesbare individue.</p> <ul style="list-style-type: none"> ● Getal befondsde NWO's en DMO-kantore waar kapasiteitsbousteeun aan NWO's gebied word; ● Getal befondsde NWO's wat voedingsteun aan kwalifiserende begunstigdes verskaf ● Getal befondsde NWO's en DMO-kantore waar jeugontwikkelingsdienste verskaf word; en ● Getal sektore waar Verdere Opleidingsonderwys (VOO)-UOWP-geleenthede geskep word 		
Doel/belangrikheid	<p>Toegang tot sosio-ekonomiese bemagtigingsgeleenthede bevorder maatskaplike insluiting en dra by tot die vermindering van armoede deur steun aan mense te bied om tot die ekonomiese, burgerlike en maatskaplike hoofstroom by te dra. Hierdie steun word op individuele en groepsvlak deur jeugontwikkeling en volhoubare bestaansdienste, en deur kapasiteitsbou op organisatoriese vlak gebied. In laasgenoemde geval handel dit oor die ontwikkeling van kapasiteit van klein NWO's om aan departementeel befondsde dienslewering deel te neem</p>		
Bron/versameling van data	<ul style="list-style-type: none"> ● Die befondsingseenheid verskaf lyste van nuutbefondsde NWO's wat IKB, voedingsteun en jeugontwikkelingsdienste in die provinsie aan die einde van die oorsigtydperk verskaf. ● Streekskantore verskaf lyste van DMO-kantore wat IKB en jeugontwikkelingsdienste aan die einde van die oorsigtydperk bied. ● Die UOWP-kantoor verskaf 'n lys van sektore waarin VOO-geleenthede aan begunstigdes verskaf is 		
Berekeningsmetode	<ul style="list-style-type: none"> ● Tel die getal befondsde NWO's en DMO-kantore waar kapasiteitsbousteeun aan NWO's verskaf is; ● Tel die getal befondsde NWO's wat voedingsteun aan kwalifiserende begunstigdes verskaf; ● Tel die getal befondsde NWO's en DMO-kantore waar jeugontwikkelingsdienste verskaf word; en ● Tel die getal sektore waar VOO-UOWP-geleenthede geskep is 		
Databeperkings	N.V.T.		
Tipe aanwyser	Uitkoms	Berekeningstipe	N.V.T.
Rapporteringsiklus	Einde van die strategieseplantydperk (2020)	Nuwe aanwyser	Nee
Gewenste prestasie	JPP-teiken bereik		

Risiko en vermindering van risiko (dienslewering)	<p>Risiko:</p> <ul style="list-style-type: none"> ● Dienslewing nie die mees kwesbare/behoefte nie ● Dienslewing voldoen nie aan die DMO- en klantebehoefte in terme van gehalte nie <p>Vermindering van risiko:</p> <ul style="list-style-type: none"> ● Deurlopende profilering en assessering word uitgevoer diensleweringsteikens word aangepas in die befondsingsiklus vir NWO's) en in eie diensbeplanning ● Reguleer monitering van voldoening aan en onttrekking van befonding vir NWO's wat nie voldoen nie.
Aanwyser se verantwoordelikheid	Hoofdirekteur: Gemeenskap- en Vennootskapontwikkeling

Subprogram 5.3 Institusionele kapasiteitsbou en steun vir NWO's

Aanwyser van strategiesedoelwit-prestasie	Getal NWO's wat kapasiteitsverbetering- en steundienste ontvang	5.3.1
Kort definisie	Die getal NWO's wat die volgende dienste ontvang: <ul style="list-style-type: none"> ● Bystand met registrasie; ● Bestuurspraktykopleiding; ● Kapasiteitsbou volgens die kapasiteitsbouaamwerk 	
Doel/belangrikheid	Kapasiteitsontwikkeling aan geïdentifiseerde NWO's en inheemse burgerlikesamelewingsorganisasies.	
Bron/versameling van data	Behoorlik gemagtigde verslae van die gewaarmerkte data tydens die oorsigtydperk oor: <ul style="list-style-type: none"> ● Getal NWO's wat met registrasie gehelp is; ● Getal NWO's wat volg s die kapasiteitsbouaamwerk gegroei het; ● Getal NWO's wat in voor- en n'na-assessering aangedui het dat hulle kennis verbeter het nadat hulle bestuurspraktyksteuningsopleiding ondergaan het. 	
Berekeningsmetode	Tel die getal gewaarmerkte totale vir die jaar	
Databeperkings	N.V.T.	
Tipe aanwyser	Uitset	Berekeningstipe Niekumulatief
Rapporteringsiklus	Jaarliks	Nuwe aanwyser Nee
Gewenste prestasie	JPP-teiken bereik	
Risiko en vermindering van risiko (dienslewering)	N.V.T.	
Aanwyser se verantwoordelikheid	Direkteur: Vennootskapontwikkeling, Streeksdirekteure	

Aanwyser van sektorprestasie	Getal NWO's wat kapasiteit bereik het volgens kapasiteitsbou-riglyne	5.3.1.1
Kort definisie	Hierdie aanwyser tel die getal befondsde NWO's wat tydens die kwartaal gegroei het. Groei verwys na intensionele, gekoördineerde en missie-gedrewe pogings om die bestuur en bestuurspraktyk van die NWO te versterk om hulle prestasie en impak te verbeter	
Doel/belangrikheid	Hierdie diens sal befondsde NWO's bystaan om die statutêre (rapporteringsvereistes) en DMO-programvereistes (bv. befonding en finansies,	

	dienslewering en voldoeningsverslag) te verstaan ten einde aan nasionale voorskrifte en OBO-vereistes te voldoen		
Bron/versameling van data	Behoorlik gemagtigde bywoningsregisters wat program datums, aanwesige en die opleier aandui		
Berekeningsmetode	Tel die getal befondsde NWO's wat deur aanwesiges verteenwoordig word wat kapasiteitsbouwerkinkels voltooi het wat in die oorsigtydperk afgehandel is		
Databeperkings	Hierdie aanduiders meet nie die geskiktheid van die aanwesiges nie		
Tipe aanwyser	Uitset	Berekeningstipe	Kumulatief
Rapporteringsiklus	Kwartaalliks	Nuwe aanwyser	Nee
Gewenste prestasie	JPP-teiken bereik		
Risiko en vermindering van risiko (dienslewering)	Risiko: Streke se vermoë om die werk te doen Vermindering van risiko: Programbestuurder vergader kwartaalliks met die streeks- CDP-supervisors om uitdagings te identifiseer en te takel		
Aanwyser se verantwoordelikheid	Streeksdirekteure		

Aanwyser van provinsiale prestasie	Getal NWO's wat met registrasie bygestaan is	5.3.1.2	
Kort definisie	Hierdie aanwyser tel die getal organisasies wat gehelp is om hulle in staat te stel om te registreer en registrasie as NWO's net die nasionale DMO te behou. Hierdie diens word by die Provinsiale Inloopsentrum by die Kaapstad plaaslike kantoor gekoördineer		
Doel/belangrikheid	Om die bestuurspraktykvermoë van burgerlike samelewingsorganisasies in die provinsie te versterk		
Bron/versameling van data	'n handleiding/register van organisasies wat met NWO gehelp is, word by die Provinsiale Inloopsentrum bygehou		
Berekeningsmetode	Tel die getal organisasies wat in die oorsigtydperk gehelp is		
Databeperkings	NWO's wat deur plaaslike en streekskantore gehelp is, word nie bygetel nie		
Tipe aanwyser	Uitset	Berekeningstipe	Kumulatief
Rapporteringsiklus	Kwartaalliks	Nuwe aanwyser	Nee
Gewenste prestasie	JPP-teiken bereik		
Risiko en vermindering van risiko (dienslewering)	Risiko: NWO's mag dalk nie aan die Wet op Niewinsgewende Organisasies voldoen nie Vermindering van risiko: Verkry gereeld 'n opgedateerde nasionale register van nuwe aansoeke om ondersteuning te verskaf		
Aanwyser se verantwoordelikheid	Direkteur: Vennootskapontwikkeling		

Aanwyser van provinsiale prestasie	Getal NWO's wat in voor- en ná-assessering aangedui het dat hulle kennis ná bestuurspraktyk-steunopleiding verbeter het	5.3.1.3	
Kort definisie	Hierdie aanwyser tel die getal riskante befondsde NWO's wat deur programme geïdentifiseer is. Die bestuur en personeel van hierdie NWO's ondergaan bestuurspraktykopleiding wat deur die Programkantoor aangebied word ten einde hulle bevoegdhede en bestuursvermoë te verbeter Dit is dieselfde organisasies wat vir die mentorskapprogram geteiken is		

Doel/belangrikheid	Verbeter die vaardighede, bevoegdhe en bestuursvermoë van die bestuur en personeel van NWO's ten einde tot verbeterde organisatoriese funksionering by te dra		
Bron/versameling van data	<ul style="list-style-type: none"> ● Bywoningsregisters van opleidingsintervensies wat die aanwesiges se name, identiteitsnommers, die naam van die NWO, registrasienommer en programdatum bevat ● Getekende voor- en ná-assesseringsverslae per NWO 		
Berekeningsmetode	Tel die getal NWO's (wat deur aanwesiges verteenwoordig word) wat in ná assesserings aangedui het dat hulle kennis verbeter het nadat hulle opleiding ondergaan het. Ná-assesseringsverslae wat afgeteken is deur die persoon wat die genoemde assessoring behartig het		
Databeperkings	Geen		
Tipe aanwyser	Uitset	Berekeningstipe	Niekumulatief
Rapporteringsiklus	Jaarliks	Nuwe aanwyser	Nee
Gewenste prestasie	JPP-teiken bereik		
Risiko en vermindering van risiko (dienslewering)	<p>Risiko: Niebywoning van die geteikende NWO-beamptes (raadslede).</p> <p>Vermindering van risiko: Werk met die programkantoor en die geïdentifiseerde NWO's saam om te verseker dat hulle die geskikte mense op opleidingskursusse stuur, en kontroleer deur ná-assessoring dat die opleiding aan hulle behoeftes voldoen</p>		
Aanwyser se verantwoordelikheid	Direkteur: Vennootskapontwikkeling		

Aanwyser van provinsiale prestasie	Getal riskante NWO's wat 'n menteringsprogram deurloop het wie se kennis, stelsels en vermoëns verbeter het	5.3.1.4
Kort definisie	Hierdie aanwyser tel die getal riskante befondsde NWO's wat deur programme geïdentifiseer is, en die Program kantoor verskaf holistiese ter-plaatse mentorskap en begeleiding aan die raadslede en personeel van die geselekteerde NWO's in 'n program oor die jaar (5 besoeke) ten einde hulle bevoegdhe en bestuursvaardighede te verbeter. Dit is dieselfde organisasies wat vir die bestuurspraktykopleidingsprogram geteiken word	
Doel/belangrikheid	Verbeter die vaardighede, bevoegdheid en bestuursvermoë van die bestuur en personeel van die kliënt-NWO ten einde die DMO se poel van diensverskaffers van gehalte te vergroot.	
Bron/versameling van data	Behoorlik gemagtigde ter-plaatse besoekregister en 'n verslag van elk van die ter-plaatse mentorskapbesoek wat afgehandel is, en by voltooiing van die program. <ul style="list-style-type: none"> ● Globale verslag wat die uitkoms van die opleiding en mentorskapintervensies uitlig, met duidelike aanbevelings oor bykomstige intervensies wat benodig word. 	
Berekeningsmetode	Tel die organisasies waar die ter-plaatse mentorskapprogram afgehandel is en waar verbetering in die oorsigtydperk plaasgevind het	
Databeperkings	Geen	
Tipe aanwyser	Uitset	Berekeningstipe Niekumulatief
Rapporteringsiklus	Jaarliks	Nuwe aanwyser Nee
Gewenste prestasie	JPP-teiken bereik	

Risiko en vermindering van risiko (dienslewering)	Risiko: NWO-traagheid om mentorskapsteun te aanvaar Vermindering van risiko: Geïdentifiseerde organisasies moet ingelig word oor die redes vir keuse en die voordele van lid van 'n mentorskapprogram te wees, en, waar nodig, na subprogramme verwys te word vir planne om dienslewering te verbeter
Aanwyser se verantwoordelikheid	Direkteur: Vennootskapontwikkeling

Subprogram 5.4 Armoedeverligting en Volhoubare Lewensmiddele

Aanwyser van strategiesedoelwit-prestasie	Getal individue wat voordeel trek uit armoedeverligtingsinisiatiewe	5.4.1
Kort definisie	Die aanwyser verwys na die getal kwalifiserende begunstigdes wat maaltye by departementeel befondsde voedingskemas ontvang wat deur NWO's bestuur word, en jong mense word met 6–12-maande-kontrakte voorsien wat aan hulle 'n salaris, werkervaring en leergeleenthede by NWO's verskaf	
Doel/belangrikheid	Bevorderig van armoedeverligting deur die verskaffing van voedingsteun aan die mees kwesbare in die provinsie, die bevordering van maatskaplik insluiting en armoedeverligting deur die fasilitering van UOWP-geleenthede vir die mees kwesbare persone in die provinsie	
Bron/versameling van data	Behoorlik gemagtigde verslae van die gewaarmerkte data oor die getal kwalifiserende begunstigdes wat maaltye by departementeel befondsde voedingskemas ontvang, en behoorlik gemagtigde verslae van die gewaarmerkte data oor die getal UOWP-werkgeleenthede wat tydens die oorsigtydperk geskep is	
Berekeningsmetode	Tel die getal gevalideerde totale vir die jaar	
Databeperkings	N.V.T.	
Tipe aanwyser	Uitset	Berekeningstipe N.V.T.
Rapporteringsiklus	Jaarliks	Nuwe aanwyser Nee
Gewenste prestasie	JPP-teiken bereik	
Risiko en vermindering van risiko (dienslewering)	N.V.T.	
Aanwyser se verantwoordelikheid	Direkteur: Gemeenskapsontwikkeling	

Aanwyser van provinsiale prestasie	Getal kwalifiserende begunstigdes wat maaltye uit departementeel befondsde voedingskemas ontvang	5.4.1.1
Kort definisie	Die aanwyser tel die getal kwalifiserende begunstigdes wat maaltye by departementeel befondsde voedingskemas ontvang wat deur NWO's bestuur word	
Doel/belangrikheid	Om maatskaplike insluiting en armoedeverligting deur tydelike geteikende voeding vir die mees kwesbare persone te bevorder en hulle van geleenthede te voorsien om geskikte regeringsdienste te benut	
Bron/versameling van data	Behoorlik gemagtigde registers van persone (naam, van, geboortedatum) wat maaltye by hierdie voedingskemas benut, geteken deur die verantwoordelike persoon, gesteun deur afskrifte van verwysingsvorme (van DvG en die DMO en ander agentskappe)	

Berekeningsmetode	Tel getal kwalifiserende begunstigdes wat te eniger tyd tydens die oorsigtydperk (kwartaal) maaltye van departementeel befondsde voedingskemas ontvang Jaarlikse getal is die hoogste getal van die vier kwartale		
Databeperkings	Geen		
Tipe aanwyser	Uitset	Berekeningstipe	Niekumulatief
Rapporteringsiklus	Kwartaalliks	Nuwe aanwyser	Nee
Gewenste prestasie	JPP-teiken bereik		
Risiko en vermindering van risiko (dienslewering)	Risiko: Toeganklikheid tot voedingskemas deur kwalifiserende begunstigdes Vermindering van risiko: Waar moontlik moet voedsel na begunstigdes vervoer word		
Aanwyser se verantwoordelikheid	Direkteur: Gemeenskapsontwikkeling		

Aanwyser van provinsiale prestasie	Getal UOWP-werkgeleenthede geskep	5.4.1.2	
Kort definisie	Hierdie aanwyser tel die getal mense wat voordeel trek uit 6–12-maande-kontrakte wat aan hulle 'n betaling, werkervaring in NWO's en leergeleentehede bied.		
Doel/belangrikheid	Om werkgeleentehede te skep vir mense wat hulle werk- en lewensvaardighede laat opdoen ten einde armoede te verlig		
Bron/versameling van data	Behoorlik gemagtigde registers van mense wat in diens geneem is wat die naam, van, ID-nommer, werkplek en bevestiging bevat dat hulle steeds aan die einde van die oorsigtydperk deelneem. Die diensverskaffer hou oorspronklike kontrakte, salarisbewyse en bywoningsregisters vir werk- en opleidingsprogramme		
Berekeningsmetode	Tel die getal mense wat aan die einde van elke kwartaal deelneem. Die jaarlikse getal is die hoogste kwartaalgetal		
Databeperkings	Geen		
Tipe aanwyser	Uitset	Berekeningstipe	Niekumulatief
Rapporteringsiklus	Kwartaalliks	Nuwe aanwyser	Nee
Gewenste prestasie	JPP-teiken bereik		
Risiko en vermindering van risiko (dienslewering)	Risiko: Werwing en die kies van geskikte kandidate Vermindering van risiko: Teiken geskikte begunstigdes in lyn met UOWP-vereistes. NWO's moet databasis hou vir werwing wanneer vakatures voorkom		
Aanwyser se verantwoordelikheid	Direkteur: Gemeenskapsontwikkeling, Direkteur: VKO en Deelsorg		

Subprogram 5.6 Jeugontwikkeling

Aanwyser van strategiesedoelwit-prestasie	Getal jeugdige wat maatskaplike ontwikkelingsprogramme benut	5.6.1	
Kort definisie	Hierdie aanwyser weerspieël die totale getal jeugdige (14–35) aan wie die volgende dienste verskaf is: <ul style="list-style-type: none"> ● Departementeel befondsde vaardigheidsontwikkelingsprogramme ● Gekoppel aan werk- en ander vaardigheidsontwikkelingsgeleentehede 		
Doel/belangrikheid	Toegang tot geskikte maatskaplike ontwikkelingsdienste vir die jeug		

Bron/versameling van data	Behoorlik gemagtigde verslae van die gewaarmerkte: Getal jeugdige wat aan departementeel befondsde vaardigheidsontwikkelingsprogramme deelneem Getal jeugdige wat aan werk- en ander vaardigheidsontwikkelingsgeleenthede gekoppel is		
Berekeningsmetode	Tel die getal gewaarmerkte totale vir die jaar		
Databeperkings	N.V.T.		
Tipe aanwyser	Uitset	Berekeningstipe	Niekumulatief
Rapporteringsiklus	Jaarliks	Nuwe aanwyser	Nee
Gewenste prestasie	JPP-teiken bereik		
Risiko en vermindering van risiko (dienslewering)	N.V.T.		
Aanwyser se verantwoordelikheid	Direkteur: Gemeenskapsontwikkeling, Streeksdirekteure		

Aanwyser van sektorprestasie	Getal jeugdige wat in vaardigheidsontwikkelingsprogramme deelneem	5.6.1.1	
Kort definisie	Hierdie aanwyser tel die getal jeugdige (14–35) wat vaardigheidsontwikkelingsprogramme tydens die kwartaal voltooi. Dit sluit lewens- en werkvaardigheidsessies in wat deur befondsde NWO's verskaf is. Lewensvaardighede word gedefinieer as psigososiale vaardighede vir aanpassende en positiewe gedrag wat individue in staat stel om die eise en uitdagings van die daaglikse lewe die hoof te bied. Lewensvaardighede word in drie kategorieë ingedeel: kognitiewe vaardighede vir ontleding en gebruik van inligting; persoonlike vaardighede vir die ontwikkeling van persoonlike agentskap en om die self te handhaaf, en interpersoonlike vaardighede om doeltreffend met andere te kommunikeer en interaktief te wees. Werkvaardighede verwys na die vermoë en kapasiteit wat verwerf word deur doelbewuste en volgehoue pogings om komplekse aktiwiteite of werkfunksies wat alle lewens- en tegniese vaardighede insluit, glad en aanpassend uit te voer (VNIKOF – UNICEF 2003)		
Doel/belangrikheid	Jeugdige wat 'n hele reeks maatskaplike ontwikkelingsdienste benut om 'n positiewe leefstyl en verantwoordelike burgerskap te bevorder		
Bron/versameling van data	Behoorlik gemagtigde registers van jeugdige wat jeugontwikkelingsgeleenthede in die oorsigtydperk bygewoon en voltooi het (insluitend die naam, van, ID-nommer of geboortedatum, begin en einddatum van diegene wat klaargemaak het, naam van kursus en naam van fasiliteerder(s))		
Berekeningsmetode	Tel die getal jeugdige (14–35) wat opleiding afhandel		
Databeperkings	Geen		
Tipe aanwyser	Uitset	Berekeningstipe	Kumulatief
Rapporteringsiklus	Kwartaalliks	Nuwe aanwyser	Nee
Gewenste prestasie	JPP-teiken bereik		
Risiko en vermindering van risiko (dienslewering)	<p>Risiko: Beperkings in die bereiking van die jeug (NDOO's) deur die hele provinsie (beperkte of minimale belyning tussen die gebiede met die hoogste getal NDOO's soos wat navorsing aandui, met die gebiede wat vir die implementering van Jeugkafees geïdentifiseer is)</p> <p>Vermindering van risiko: Belyning van die gebiede met die hoogste getal NDOO's met dienste</p>		

Aanwyser se verantwoordelikheid	Direkteur: Gemeenskapsontwikkeling
--	------------------------------------

Aanwyser van provinsiale prestasie	Getal jeugdiges wat gekoppel is aan werk- en ander vaardigheidsontwikkelingsgeleenthede van eie dienste	5.6.1.2
Kort definisie	Die aanwyser tel alle jeugdige (14–35) wat in die jeugdatabasis opgeteken en in 'n werk, internskappe en/of verdere ontwikkelingsgeleenthede geplaas is	
Doel/belangrikheid	Om geleenthede vir nie-skoolgaande jeugdige te voorsien om maatskaplikeontwikkelingsgeleenthede te benut wat 'n positiewe leefstyl en verantwoordelike burgerskap bevorder	
Bron/versameling van data	Behoorlik gemagtigde registers van jeugdige vir ontwikkelingsgeleenthede wat die naam, van, ID-nommer (of GD) van die jeugdige insluit, asook aan watter geleentheid hy/sy gekoppel is, en die datum waarom die diens uitgevoer is	
Berekeningsmetode	Tel die getal jeugdige (14–35) wat tydens die oorsigtydperk aan geleenthede gekoppel is	
Databeperkings	N.V.T.	
Tipe aanwyser	Uitset	Berekeningstipe Kumulatief
Rapporteringsiklus	Kwartaalliks	Nuwe aanwyser Nee
Gewenste prestasie	JPP-teiken bereik	
Risiko en vermindering van risiko (dienslewering)	<p>Risiko: Beperkings in die bereiking van die jeug (NDOO's) deur die hele provinsie (beperkte of minimale belyning tussen die gebiede met die hoogste getal NDOO's soos wat navorsing aandui, met die gebiede wat vir die implementering van Jeugkafees geïdentifiseer is)</p> <p>Vermindering van risiko: Belyning van die gebiede met die hoogste getal NDOO's met dienste</p>	
Aanwyser se verantwoordelikheid	Streeksdirekteure	

Aanwyser van provinsiale prestasie	Getal befondsde Jeugkafees	5.6.1.3
Kort definisie	Getal Jeugkafees wat in geïdentifiseerde gebiede oopgemaak en befonds is ten einde dienste, geleenthede en steun aan jong mense deur die hele provinsie uit te brei	
Doel/belangrikheid	Jeugkafees sal gebruik word as 'n fokuspunt vir die holistiese ontwikkeling van jong mense om hulle meer geskik vir indiensneming, positief, gesond en voorbereid vir volwassenheid te maak	
Bron/versameling van data	Behoorlik gemagtigde vorderingsverslae wat die getal jong mense aandui wat by die befondsde Jeugkafees geregistreer het en aktiwiteite wat in die tydperk van oorsig bygewoon is.	
Berekeningsmetode	Tel die getal befondsde Jeugkafees aan die einde van die verslagtydperk. Jaarlikse uitset is die hoogste van die vier kwartale	
Databeperkings	Geen	
Tipe aanwyser	Uitset	Berekeningstipe Niekumulatief
Rapporteringsiklus	Kwartaalliks	Nuwe aanwyser Nee
Gewenste prestasie	JPP-teiken bereik	

Risiko en vermindering van risiko (dienslewering)	Risiko: Ontoeganklikheid van Jeugkafees deur NDOO-jeug Vermindering van risiko: Ontwikkel en open meer Jeugkafees in gebiede met die hoogstevoorkoms van NDOO jeugdige
Aanwyser se verantwoordelikheid	Direkteur: Gemeenskapsontwikkeling

Subprogram 5.8 Bevordering van Bevolkingsbeleid

Aanwyser van strategiese doelwitprestasie	Getal bevolkingnavorsingsprojekte en demografiese profiele wat afgehandel is	5.8.1	
Kort definisie	Verslag oor die totale getal Bevolkingnavorsingsprojekte en demografiese profiele wat afgehandel is		
Doel/belangrikheid	Om bevolkingnavorsing, bevolkingsinspraak, bevolkingkapasiteitsbou ten opsigte van demografiese dinamika en bevolkingsneigings te fasiliteer, te onderneem en te bestuur en die implementering van beleid in die provinsie te moniteer en te evalueer		
Bron/versameling van data	Behoorlik gemagtigde verslae van die bekragtigde getal navorsingsprojekte en deografiese profiele wat afgehandel is		
Berekeningsmetode	Tel die gevalideerde totale vir die jaar		
Databeperkings	Geen		
Tipe aanwyser	Uitset	Berekeningstipe	Niekumulatief
Rapporteringsiklus	Jaarliks	Nuwe aanwyser	Nee
Gewenste prestasie	JPP-teiken behaal		
Risiko en vermindering van risiko (dienslewering)	Risiko: Besikbaarheid en toegang tot demografiese data Vermindering van risiko: Bou van verhoudings met belanghebbendes om toegang tot data te bevorder		
Aanwyser se verantwoordelikheid	Direkteur: Navorsing, Bevolking en Kennisbestuur		

Aanwyser van sektorprestasie	Getal navorsingsprojekte afgehandel	5.8.1.1	
Kort definisie	Hierdie aanwyser tel die getal bevolkingnavorsingsverslae wat afgehandel is		
Doel/belangrikheid	Om die begrip van sosiodemografiese dinamika en bevolkingsneigings te bevorder om bewysgerigte beplanning te verbeter		
Bron/versameling van data	Behoorlik gemagtigde lys projekafsluitingsverslae wat deur die Direkteur: Navorsing, Bevolking en Kennisbestuur afgeteken is in die tydperk onder oorsig. Die afgehandelde bevolkingnavorsingsprojekte word aan die afsluitingsverslag geheg en op die projeklêer geliasseer.		
Berekeningsmetode	Tel die totale getal bevolkingnavorsingsverslae wat deur die Subdirektoraat: Bevolking in die tydperk onder oorsig afgehandel is		
Databeperkings	Geen		
Tipe aanwyser	Uitset	Berekeningstipe	Niekumulatief
Rapporteringsiklus	Jaarliks	Nuwe aanwyser	Nee
Gewenste prestasie	JPP-teiken bereik		

Risiko en vermindering van risiko (dienslewering)	Risiko: Besikbaarheid en toegang tot demografiese data. Vermindering van risiko: Bou verhouding met belanghebbendes om toegang tot data te bevorder
Aanwyser se verantwoordelikheid	Direkteur: Navorsing, Bevolking- en Kennisbestuur

Aanwyser van sektorprestasie	Getal demografiese profielprojekte afgehandel	5.8.1.2
Kort definisie	Dit verwys na die getal projekte wat afgehandel is om die bevolking- en ontwikkelingsituasie in 'n spesifieke lokaliteit (gebied) met besonderhede van die demografiese, sosiale en ekonomiese status van die mense in daardie lokaliteit/gebied te ontleed	
Doel/belangrikheid	Belanghebbendes het toegang tot en maak gebruik van gehalte en tersaaklike bevolkingsdata vir beplanning en programontwikkeling.	
Bron/versameling van data	Behoorlik gemagtigde lys van demografiese profielprojekte wat afgehandel en deur die Direkteur: Navorsing, Bevolking en Kennisbestuur afgeteken is Die projeklêer bevat 'n verslag wat deur die Direkteur: Navorsing, Bevolking en Kennisbestuur geteken is en sertifiseer dat die profiel volledig is en aandui waar dit beskikbaar is.	
Berekeningsmetode	Tel die totale getal demografiese profielprojekte wat in die tydperk onder oorsig deur die Subdirektoraat: Bevolking afgehandel en aanvaar is.	
Databeperkings	Geen	
Tipe aanwyser	Uitset	Berekeningstipe Niekumulatief
Rapporteringsiklus	Jaarliks	Nuwe aanwyser Nee
Gewenste prestasie	JPP-teiken bereik	
Risiko en vermindering van risiko (dienslewering)	Risiko: Besikbaarheid en toegang tot demografiese data. Vermindering van risiko: Bou verhouding met belanghebbendes om toegang tot data te bevorder	
Aanwyser se verantwoordelikheid	Direkteur: Navorsing, Bevolking- en Kennisbestuur	

BYLAE C: KONTAKLYS

Ministerie van Maatskaplike Ontwikkeling			
Kantoor van die Minister		Tel. No	E-posadres
Provinsiale Minister	Adv. A Fritz Privaatsak X 9112 KAAPSTAD 8000	021 483 5208	Alexandra.Abrahams@westerncape.gov.za
Privaat sekretaris:	Me. A Abrahams	021 483 5208	Alexandra.Abrahams@westerncape.gov.za
Hoof van Ministerie	Mnr. D Abrahams	021 483 6400	David.Abrahams@westerncape.gov.za
Mediaskakelbeampte	Mnr. S Ngobese	021 483 9217	Sihle.Ngobese@westerncape.gov.za

Hoofkantoor		Tel. no.	E-posadres
Departementshoof	Dr. R Macdonald Privaatsak X 9112 KAAPSTAD, 8000	021 483 3083	Robert.Macdonald@westerncape.gov.za
Direkteur: Operasionele bestuursteun	Me A Van Reenen	021 483 9392	Annemie.vanReenen@westerncape.gov.za
Hoofdirekteur: Sakebeplanning en -strategie	Me M Johnson	021 483 3781	Marion.Johnson@westerncape.gov.za
Direkteur: Sakebeplanning en Beleidsbelyning	Me T Hamdulay	021 483 4829	Tughfa.Hamdulay@westerncape.gov.za
Direkteur: Navorsing, bevolking- en kennisbestuur	Mnr. G Miller	021 483 4595	Gavin.Miller@westerncape.gov.za
Hoofdirekteur: Maatskaplike welsyn	Mnr. C Jordan	021 483 2197	Charles.Jordan@westerncape.gov.za
Direkteur: Kinders en gesinne	Dr. L. Corrie	021 483 4016	Lesley.Corrie@westerncape.gov.za
Direkteur: Spesiale programme	Mnr. D Cowley	021 483 4236	Denzil.Cowley@westerncape.gov.za
Direkteur: Maatskaplike misdadaadvoorkoming	Mnr. M Gaba	021 483 8904	Mzukisi.Gaba@westerncape.gov.za
Direkteur: VKO en deelsorg	Me. J Kruger	021 483 4556	Julinda.Kruger@westerncape.gov.za
Direkteur: Fasiliteitsbestuur en gehalte-monitoring	Me. L Goosen	021 987 1038	Leana.Goosen@westerncape.gov.za
Hoofdirekteur: Gemeenskap- en vennootskapsontwikkeling	Mnr. M Hewu	021 483 4765	Mzwandile.Hewu@westerncape.gov.za
Direkteur: Gemeenskapsontwikkeling	Mnr. L Arnolds	021 483 8227	Lionel.Arnolds@westerncape.gov.za

DMO Jaarlikse Prestasieplan 2017/18

Direkteur: Vennootskapsontwikkeling	Me D Dreyer	021 483 3924	Deborah.Dreyer@westerncape.gov.za
Hoofdirekteur: Finansiële bestuur (Hoof-finansiële beampte)	Mnr. J Smith	021 483 8678	Juan.Smith@westerncape.gov.za
Direkteur: Finansies	Mnr. D Holley	021 483 4276	Denver.Holley@ westerncape.gov.za
Direkteur: Verskaffingskettingbestuur	Me P Mabhokwana	021 483 8438	Patience.Mabhokwana@westerncape.gov.za
Hoofdirekteur: Diensverskaffingsbestuur en -koördinerig	Vakant		

Bestuurders: Streekkantore		Tel. no.	E-posadres
Metro-Oos	Me M Harris	021 812 0915	Martha.Harris@westerncape.gov.za
Metro-Suid	Mnr. Q Arendse	021 763 6206	Quinton.Arendse@westerncape.gov.za
Metro-Noord	Me S Abrahams	021 483 7673	Soraya.Abrahams@westerncape.gov.za
Eden-Karoo	Me M Hendricks	081 484 6794	Marie.Hendricks@westerncape.gov.za
Weskus	Dr. L Rossouw	022 713 2272	Lynette.Rossouw@westerncape.gov.za
Wynland-Overberg	Mnr. D Eland	023 348 5300	Dirk.Eland@westerncape.gov.za

Bestuurders: Fasiliteitskantore		Tel. no.	E-posadres
De Novo Rehabilitasiesentrum	Me C Fledermaus	021 988 1138	Charmaine.Fledermaus@westerncape.gov.za
Bonnytown Kinder- en Jeugsorgsentrum	Mnr. T Fourie	021 986 9100	Trevor.Fourie@westerncape.gov.za
Lindelani Plek van veiligheid	Me M Jonkerman	021 865 2634	Marshionette.jonkerman@westerncape.gov.za
Outeniqua Huis	Mnr. F Hendricks (waarnemend)	044 803 7500	Faldien.hendricks@westerncape.gov.za
Tenderten Plek van veiligheid	Mnr. D Muller (waarnemend)	021 761 2554	Dawid.muller@westerncape.gov.za
Vredelus Huis	Me B Booysen	021 931 0234	Barbara.Booyesen@westerncape.gov.za
Sivuyile	Mnr. W du Toit	021 919 2292	Willem.Sivuyile@gmail.com

BYLAE D: AKRONIEME

ASV	Alkoholskadevermindering
DBME	Departement Beplanning, Monitering en Evaluering
DGV	Departement Gemeenskapsveiligheid
DvJ	Departement Justisie
DvG	Departement Gesondheid
DH	Departementshoof
DLA	Diensleweringareas
DVO	Diensvlakooorenkoms
DLVP	Diensleweringverbeteringsplan
DMO	Departement Maatskaplike Ontwikkeling
DvdP	Departement van die Premier
DSA	Departement Staatsdiens en -Administrasie
DVOW	Departement Vervoer en Openbare Werke
EIB	Elektroniese-inhoudbestuur
FAS	Fetale Alkoholspektrum
GD	Geboortedatum
GDLM	Geïntegreerde diensleweringmodel
GDO	Gestremdeheidsdiensorganisasie
GCG	Gendergerigte geweld
GGBS	Gendergerigte geweldsbevelsentrum
GIS	Geografiese inligtingstelsel
GMVS	Geregtigheid, misdadaadvoorkoming en sekuriteit
GO	Gemeenskapsopname
GOP	Gemeenskapsontwikkelingspraktisyn
GROR	Geïntegreerde ruimtelike-ontwikkelingsraamwerk
GWSOOG	Gesondheid- en welsynsektor-onderwys- en opleidingsgesagsliggaam
HBA	Handleiding met beskrywing van aanwysers
HFB	Hoof- finansiële beampte
HBKSR	Hersiening en beskouing van korporatiewe regeringspraktyk
IABP	Instrument vir die assessering van bestuurprestasie
IKB	Institusionele kapasiteitsbou
IKT	Inligtingskommunikasietegnologie
IOK	Inligting, Onderwys en Kommunikasie
JPP	Jaarlikse prestasieplan
KDS	Korporatiewe dienssentrum
KJSS	Kinder- en jeugsorgsentrum
KJST	Kinder- en jeugsorgtoepassings
KJSW	Kinder- en jeugsorgwerker
KMI	Kort motiveringsintervensie
KPV	Kwartaallikse prestasieverlag
LUR	Lid van die Uitvoerende Raad
MH	Menslike hulpbronne
MIV	Menslike immunitetsgebrekvirus
MNL	Maatskaplike noodleniging
MTBK	Mediumtermynbestedingskomitee
MTBR	Mediumtermynbestedingsraamwerk
MTSR	Mediumtermyn- strategiese raamwerk
MvV	Memorandum van verstandhouding
NDMO	Nasionale Departement Maatskaplike Ontwikkeling
NDOO's	Nie in diens, onderwys of opleiding
NOP	Nasionale Ontwikkelingsplan
NRO	Nieregeringsorganisasie
NSS	Naskoolsorg
NWO	Niewinsgewende organisasie
O-BBP	Onder-batebestuursplan
OBO	Oordragbetalingsoorenkoms

OG	Ouditeur-generaal
OGBS	Ondersoekgevallebestuurstelsel
OGSA	Ouditeur-generaal Suid-Afrika
OPG	Organisasie vir persone met gestremdhede
OWAV	Ontvangs-, waarneming-, assessering- en verwysing(sentrum)
PBJ	Premier Bevordering van die jeug
PJOS	Provinsiale Jeugontwikkelingstrategie
PSD	Provinsiale strategiese doelwitte
PSP	Provinsiale strategiese plan
PT	Provinsiale Tesourie
RWK	Regering van die Wes-Kaap
SAPD	Suid-Afrikaanse Polisie diens
SARMDB	Suid-Afrikaanse Raad vir Maatskaplikediensberoep
SASSA WK	Suid-Afrikaanse Sosiale Sekerheidsagentskap Wes-Kaap
SBP	Slagofferbemaagtigingsprogram
SKOOR	Stande Komitee oor Openbare rekeninge
SOP	Standaard- operasionele prosedure
SKS	Stad Kaapstad
Stats SA	Statistieke Suid-Afrika
TBOO	Tegniese beroepsgerigte onderwys en opleiding
UOWP	Uitgebreide Openbare werkeprogram
VIGS	Verworwe immunitetsgebreksindroom
VKB	Verskaffingskettlingbestuur
VKO	Vroeë kinderontwikkeling
VOO	Verdere onderwys en opleiding
VvW	Vergoeding vir werknemers
WKOD	Wes-Kaapse Onderwysdepartement
WOFB	Wet op Openbare Finansiële Bestuur
WSITA	Wet op die Staatsinligtingstegnologie-agentska

BYLAE E: SEKTORAANWYSERS NIE DEUR DIE DMO WES-KAAP GERAPPORTEER NIE**Program 1 Administrasie****Aanwyser van sektorprestasie**

Getal maatskaplikewerkerbeurshouers wat gegradueer het
 Getal gegradueerde maatskaplikewerkerbeurshouers wat deur die DMO in diens geneem is
 Getal UOWP-werksgeleenthede wat geskep is³⁸
 Getal leerders in leerderskapprogramme

Program 2 Maatskaplike welsynsdienste**Aanwyser van sektorprestasie**

Getal woongeriewe vir ouer persone
 Getal organisasies wat in maatskaplike en gedragsveranderingsprogramme opgelei is
 Getal begunstigdes wat deur maatskaplike en gedragsveranderingsprogramme bereik word
 Getal begunstigdes wat Psigososiale Steundienste ontvang

Program 3 Kinders en gesinne**Aanwyser van sektorprestasie**

Getal gesinne wat aan Gesinsbehoudsdienste deelneem
 Getal gesinne wat in ouerskapvaardigheidsprogramme deelneem
 Getal wees- en kwesbare kinders wat Psigososiale Steundienste ontvang
 Getal kinders wat op pleegsorgplasing wag
 Getal volledig geregistreerde VKO-sentrums
 Getal volledig geregistreerde VKO-programme
 Getal voorwaardelik geregistreerde VKO-sentrums
 Getal voorwaardelik geregistreerde VKO-programme
 Getal kinders wat geregistreerde VKO-programme benut
 Getal gesubsidieerde kinders wat geregistreerde VKO-programme benut
 Getal VKO-praktisyns in geregistreerde VKO-programme
 Getal kinder- en jeugsorgsentrum
 Getal kinders in befondsde kinder- en jeugsorgsentrum wat 'n behoefte aan sorg en beskerming het
 Getal kinder wat dienste deur die Isibindi-model benut

Program 4 Herstellende dienste**Aanwyser van sektorprestasie**

Getal kinders in konflik me die reg wat verhoorafwagend is in veilige sorgsentra
 Getal gevonniste kinders in veilige sorgsentra
 Getal befondsde dienssentra vir slagofferbemaattingprogramme
 Getal geïdentifiseerde slagoffers van mensehandel
 Getal mensehandelsslaggoffers wat maatskaplike dienste benut het
 Getal kinders jonger as 18 jaar wat deur middelemisbruikvoorkomingsprogramme bereik word
 Getal mense (18 en ouer) wat deur middelemisbruikvoorkomingsprogramme bereik word

Program 5 Ontwikkeling en Navorsing**Aanwyser van sektorprestasie**

Getal mense wat deur gemeenskapsmobiliseringsprogramme bereik is
 Getal befondsde NWO's
 Getal armoedeverligtingsinisiatiewe

³⁸ Hierdie sektoraanwyser word onder Program 5.4: Armoedeverligting en Volhoubare Huishoudings vermeld.

Aanwyser van sektorprestasië

Getal mense wat voordeel trek uit armoedeverligtingsinisiatiëwe
Getal huishoudings wat voedsel deur die DMO se voedselsekerheidsprogramme ontvang
Getal mense wat voedsel kry deur die DMO se voedingsprogramme (sentrumgerig)
Getal huishoudings waarvan daar profiele is
Getal huishoudings waarvoor daar in wyke profiele is
Getal gemeenskapgerigte planne wat ontwikkel is
Getal jeugontwikkelingstrukture wat ondersteun word
Getal jeug wat aan jeugmobiliseringsprogramme deelneem
Getal vroue wat aan bemagtigingsprogramme deelneem
Getal van bevolkingskapasiteitsontwikkelingsessies wat onderneem is
Getal individue wat aan bevolkingskapasiteitsontwikkelingsessies deelgeneem het
Getal Bevolkingsaanbevelings, Inligting, Opvoeding en Kommunikasie (IOK) wat geïmplementeer is
Getal Bevolkingsbeleidsmonitering- en -evalueringsverslae wat voorgelê is

BYLAE F: VENNOOTSKAPOOREENKOMSTE

- Memorandum van Verstandhouding (MvV) met een (1) distriksmunisipaliteit (Weskus) en vier (4) plaaslike munisipaliteite (Hessequa, Mosselbaai, Prins Albert en Knysna);
- Konsep-implementeringsplanne is vir twee (2) van die munisipaliteite afgehandel;
- MvV met die SKS ten opsigte van die lewering van maatskaplike dienste word tans weer onderhandel vir 'n vertere tydperk van vyf (5) jaar;
- DVO met die DvdP ten opsigte van die KDS, IKT, HR, Interne Oudit, Ondernemingsrisiko-bestuur en Forensiese Diens;
- DVO met SASSA ten opsigte van kantoorakkommodasie; pleegsorgtoelaes, maatskaplike verligtingstoelaes en inligtingbestuurstelsels;
- DVO met Openbare Werke en Vervoer ten opsigte van akkommodasie en gebruikers-batebestuursplan en Staatsmotorvervoer (SMV);
- DVO Departement Gemeenskapsveiligheid ten opsigte van misdaadvoorkoming, sekuriteit en gesondheid- en veiligheidskwessies;
- MvV met die DvG ten opsigte van over persone, middelemisbruik en persone met gestremdhede;
- DVO met Sea Harvest Corporation aan die Weskus wat 'n onderneming met die privaat sektor bevestig om maatskaplike euwels te oorkom wat gemeenskappe in die gesig staar;
- MvV met Weskus-gemeenskapstigting ten opsigte van herprogrammering van ou en oorbodige rekenaars;
- MvV met PetroSA ten opsigte van steun en opgradering van VKO's in die Mosselbaai-omgewing;
- MvV met Rotariër-distrik 9350 te opsigte van die holistiese steun aan VKO's; en
- MvV met Weskus Kollege vir TBOO ten opsigte van jeugontwikkelingsgeleenthede.